大正十一年七月二十四日第三種郵便物認可　郵政特准掛號立券報紙

康德二年五月廿六日　THE MAN CHOU PAO　星期日　No.4449　（第一版）　（一）

滿洲報

（本報價目）每月一圓四角六個月七圓八角全年十五圓（郵費先惠）郵票不收（外國除中國日本槪加郵費）（廣告刊費）一行十二字起碼一日每行一圓特別地位加倍長期另議　以上俱以現大洋爲本位但對於日本內地即以日本金幣爲本位

大連市常盤町二十九番地　發行所　滿洲報社　電話

發行人　王子平　印刷人　金念曾

THE MAN CHOU PAO　29-31 Tokiwacho Dairen, Manchoukuo

昭和十年五月廿六日

滿代表團舉行最後商洽
蒙代表瞬到開會在即
擬疏通彼此間意思和平進行交涉
滿方代表神吉發表談話

滿洲里電訊、定二十五日舉行之滿洲里會議、其準備業已畢事、車站前十字街頭懸有以滿蒙兩國語書寫之「歡迎外蒙代表」布幟表歡迎之意、外蒙代表雖預定於二十四日搭臨時列車抵滿、但截至下午一時止、時間猶未確定、再者、滿方並預定開運動會、以表歡迎、據滿洲國代表神吉談、擬疏通彼此意思、和平進行交涉

又訊、外蒙代表截至夕刻止猶杳無消息、何時行抵尚不得而知、惟滿方代表團、以外蒙代表如能於二十五日上午抵滿時、則即可於下午二時舉行第一次會議

滿洲國代表團二十四日下午五時發表

本代表團、二十四日下午二時、在後首席代表寓所開全體代表最後商洽會議、據海拉爾警備員轉來蒙方通告稱、外蒙代表四名及隨員五名、已通過威爾弗湟、預定二十五日抵滿洲里、如外蒙方面、無特別事故發生時、則即可依預定於二十五日舉行第一次會議

蒙代表　已通過伊站

擊達駐在滿洲里只加爾鐵路代表之電報謂、軍政部次長參謀以下之外蒙代表一行、已達伊爾庫次克站、據觀二十四日即可達滿洲里云

認最近背信行爲
須嚴重加彈劾
高橋等意見一致近提抗議
並勸告將藍衣社撤出華北

對最近頻發之中國方面不信行爲、二十二日晨儀我山海關特務機關長、高橋北平駐在武官等、協議對策結果、認爲天津二新聞社長之被暗殺事件及孫永勤匪援亂滿洲國內非戰區治安等、均係于學忠氏之責任、且北平軍事分會、亦有責任、故對有徹底的彈劾必要之意見、已趨一致、最近將發出嚴重抗議、並將發出使頻出暴動行爲擾亂華北治安中之藍衣社由華北撤退的重大勸告云（廿五日天津電）

孫匪踞三屯衛　日軍前往痛剿

於遵化東南方千山峪擊破孫匪之山田部隊、目下於撤河塲待機、孫匪現蟠踞於三屯衛附近、擾亂治安、爲徹底的殲滅計、某々部隊長近自承德出動、指揮全軍、以張剿討（廿五日天津電）

二十一日下午、山田部隊之一部、正在遵化方面偵察中突與孫永勤軍約一千名遭遇當開始攻擊、敵方損害頗鉅、日方無損失、又關東軍及中國駐屯軍、爲期徹底非武裝地帶之治安、酒井駐屯軍參謀長、少海特務機關長儀我大佐、〇〇部隊〇〇參謀、二十二日在天津實行重要協議、二十二日已向河北省政府發出重要警告（廿五日天津電）

寫眞　滿代表團（自左第四人起）　神吉政務司長　烏爾金司令　凌陞省長　齋藤中校

張燕卿外相　訪問南大使　談及公使昇格

外相張燕卿氏廿四日午前十時訪問南大使、致新任寒暄時席上張外相涉及在滿日間已成立非公式諒解之昇格駐日公使館爲大使館問題、而探詢其實施辦法云

安東舊市街　電報局更新

安東舊市街電報局、限五月三十一日廢止、安東電報電話局舊市街分局、由六月一日起在安東縣舊市街後聚實街開設、並辦理一切通話事務云

舊北鐵員工　第七次歸國

北鐵從業員第七次撤退、二十三日午後六時五十分、由哈爾濱印刷所副所長、貝爾考維茲氏以下百二十五名滿鄉撤退、由四月五日至五月二十四日間被撤退者人員已達千五百十九名云

林陸相業已抵連
滿日要人畢集連濱迎迓
連武官奉欽命傳達聖旨

自由神戶搭輪出發在海上生活三日一路平安之林陸相、二十四日下午、與永田軍務局長協議種々、晚餐後復召集隨員、商洽上陸後之日程全預定抵大連時發表之聲明書、因種々關係已決定不發表、滿日要人、因迎迓林陸相、紛紛由新京奉天來連、搭二十四日下午六時三十分亞細亞號行抵者、計有滿洲國軍政部大臣代表于琛澂連侍從武官大意法制局長、及奉天特機長土肥原、搭下午十時三十分鳩號行抵者、計有西尾參謀長、原田參謀、原副官及矢田滿洲國參議等

滿洲國侍從武官、陸軍騎兵上校連組氏、帶滿洲國皇帝陛下對今次來滿之林陸相之聖旨傳達之大任、與出迎之滿洲國軍政部大臣代理于深澂上將、奉天特務機關長土肥原少將、大連總務廳次長等同車、乘二十四日午後六時半抵連之亞細亞號來連、驛頭有福本稅關長、井上民政署庶務課長以下官民多數出迎、當即投宿於大和旅館、連侍從武官俟聖旨傳達後、豫定乘二十五日午後八時發列車歸任云

吉林丸已於廿五日上午七時開到連港、八時靠岸、林陸相等隨即登岸、滿日要人歡迎者甚多、陸相當入貴賓室休息十分鐘、即乘車逕赴大和旅館

由黃郛之進退可預測
中日之接近有無困難
黃已到滬候殷同詢日意嚮
其左右謂無急就內長必要

日本春二月即稱病臥莫干山而不肯應蔣介石氏等政府要人請求下山就內長職之北平政整委員長黃郛氏、突於二十三日下午三時、由杭來滬、即赴法租界本宅、聞黃氏此來、係候在東京與日本要人一再懇談而將於一二日內歸來之殷同氏、詢其此次刺探日方意向結果、再將華北指導勢力之態度一併予以研究然後決其今後之進退、黃郛今後之進退、據謂、即可視爲可預卜中日兩國接近能否發生嚴重困難之測定計、頗値注意據黃氏秘書徐某談擬暫留上海、繼續療養、至就任內長問題、因現已有兩次長辦理部務、毫無不便之處、故認爲無急於就任必要、晉京期及北上期、因此亦未定（二十四日上海）

決在莫斯科　設總領事館　以鮑觀澄氏　充任總領事

滿洲國鑒及與蘇聯之國交漸趨複雜化並其重要性、決在莫斯科設置總領事館並任命前駐日代表鮑觀澄氏爲總領事、同時海參崴伯力、至遲於六月末亦將派遣領事云

向天津日租界中美晚報
藍社投脅迫書
于學忠對白案可徵無誠意
事態益有糾紛可虞

前遭暗殺之晨報社長白逾桓氏、經調查眞相結果、酒井參謀長最近將以强硬態度、質問于學忠之責任、因此于學忠氏頗有驚愕之色、但一方乃嗾使藍衣社員計劃破壞以强硬論調窮究河北省政府責任之日租界漢文報中美晚報、復於廿四日晨向該報投脅迫書、略云、今後如仍與日本提携而攻訐政府時、即投擲炸彈、以暴力手段破壞之具徵于學忠對本問題並無何等誠意事態益有紛糾之虞

堅唱基於不可分之關係
滿日密切提攜
林陸相預定於抵滿第一步
即發表一大聲明書

携有重大使命在赴滿途中之林陸相、預定於渡滿第一步即向滿洲國三萬民衆及僑滿日人、發表一大聲明書、其內容大致爲堅唱滿日兩國基於滿日不可分關係之密切提携、及平素抱負與此次渡滿目的

孫粱榮已出席　立法院之會議

立法院廿四日上午九時、舉行第十八次會議、主席院長孫科、先由梁秘書長宣讀報告事項、繼乃通過中國農民銀行條例（廿五日南京電）

湘省召集訓練　各縣禁煙委員

湘省禁煙委員會、二十二日發表各縣禁煙委員七十五人、定期召集訓練領發法規、分發各縣、積極進行禁煙事宜（廿五日長沙電）

兩省長三市長之人選
政府已經決定
參府會議後方可正式發表

以濱江、龍江兩省長、新京、哈爾濱兩特別市長、及國都建設局長後任人選爲主題之參議府會議、原豫定於二十三日開會、惟以尚有若干事項須經再事交涉、乃延期至廿五日、聞斯日午前十時在宮中開會結果、除迭誌前報之人選外、並加入施履本氏爲哈爾濱特別市長、即日即能發表云

又哈爾濱特別市長呂永寰氏之後任、內定現外交部特派員施履本氏、經二十五日之參議府會議始能正式發表

又訊、滿洲國政府、此次異動中之未決定者龍江省、濱江省、及新京哈爾濱奉天三市長人事、於二十四日午后決定如左、據觀二十五日經參議府會議、方能正式發令

濱江省長　前奉天市長　閻傳紱

龍江省長　前新京特別市長　金璧東

奉天市長　前民政部土木司長　王慶璋

新京特別市長　前黑龍江省長　韓雲階

哈爾濱特別市長　前外交部哈爾濱特派員　施履本

國都建設局長　前國務總理秘書官　鄭禹

三公司油類　運大連　眞意果爲何

亞細亞、德士古、美孚三煤油公司、已着手將滿洲國內之貯油向大連貯油所運輸、現在大部分油類已運到大連、此或始終欲向滿洲國實行恫嚇手段歟、抑或有全然撤退意思、雖然不克明瞭、但以視其對大連貯油所貯藏之油類處分方法如何、即可判明三公司之眞意其歸趨頗堪注目

韓雲階氏赴奉

久在金州故里靜養中之韓雲階氏、於二十四日午前九時乘列車北上、預定至奉天爲止、出發前亦未發表如何談話

密秘以鴉片製嗎啡
聯絡廣爲密賣
一部日系官吏不正行爲
已經當局搜查傳訊確實

滿洲國日系官吏一部之不正行爲、最近不斷表面化、邇來又發覺一以財政部哈爾濱專賣署爲根據、在新京、奉天、吉林、及其他主要都市大張分布網、以滿洲國高級日系官吏及日本人民間有力者爲首腦者之違反鴉片法之前大不祥事件、該事件之概要、係發生於自昨年十月至本年三月之間、以哈爾濱專賣署〇〇長井長某、新京專賣署〇〇長丹波某哈爾濱江區〇區專賣總批發人多田周藏、同〇區總批發人茅野一雄（均係假名）等爲首謀者、共百餘名、利用專賣鴉片、在濱江省阿城縣、密造大量嗎啡並販賣、哈爾濱站前鮮人旅館福順棧地下室及其他處所密造密賣、但中川利用專賣署名義、要求波斯鴉片三十萬兩以此爲密造原料、積極的密造一而奉天、吉林、新京及其他專賣署管內、專賣署高級官吏與大事密賣、所得之鉅利益、大部分被關係者首腦部吞據、尤其原料之波斯鴉片十萬餘兩（約四十萬圓）已經製造完畢、乃屬事實、由此製成之嗎啡、原堪驚訝、哈爾濱關此經當局斷行臨塲搜查、沒收證據物件、專訊關係者、調查結果、確定果爲事實、故最近即可發表、此外最近因實施煤油專賣利、哈爾濱市內決設二十五六處地方縣下、決設三十處關其人選、請願人均開猛烈運動、其間亦收賄之彈跡、刻在最重調查中

粵艦隊職員　改小洋發薪

省府二十三日上午、舉行海軍軍需會議、由陳濟棠主席議決由七月一日起、省海艦隊職員、改以小洋發薪（廿五日香港電）

雲南增設昌寧縣

雲南省政府、爲增設昌寧縣前曾附具略圖呈請內政部核辦、內部核議結果、准予照辦並呈準國府鑒核國府已准予備案（廿五日南京電）

湘永順已無匪　閩贛赤區近訊

章亮基電告、永順已無匪踪、殘匪分途逃竄、各處股匪傷甚多、梯樹坪等地、散匪均已肅清逃竄南源等地股匪、經李國經部南關等部夾擊、傷亡無數、內部恐慌不難捕滅、經痛剿後僞閩贛軍區赤匪

四田寬廿日綏剿匪軍及保安師團分途剿擊匪被擊斃甚多

今日本報三張半

嗚謝

上海聯保水火保險有限公司賠欵迅速

啓者敝號曾在聯保公司保有當號架本及舖墊傢具衣服行李等物因一時不愼以致失火損失甚重事後蒙該公司派員查驗屬實隨即按損失之數計小洋四千四百餘元如數賠訖毫無折扣足徵其資本雄厚辦事敏捷信用昭著有以所致敝號感激之餘特此登報鳴謝

大連西崗實增源當謹啓

損失執照聲明

逕啓者鄙人在臨江縣文成街有地基八分東至大街西至姜姓南至王姓北至胡姓四至分明於康德元年八月間該照在安東被水淹沒除呈請縣公署備案轉報發照外特此登報聲明

臨江縣商民于福榮謹啓

惠通行啓事

敝行今爲便利旅客起見特於本月廿六日起發售利通昌平兩輪大連煙台間之往復船票茲將票價詳列如左

一等　金票十七元

二等　金票十二元七角

三等　票八元五角

恐未週知特此佈聞

惠通行啓

恭頌

范家屯鹽倉倉務員之得人

溯我滿洲自建國以來力精圖治百政維新本王道之旨法堯舜之章商民安居國基鞏固前途萬里不勝額手隱惡揚善乃人民之天性鋤奸彰德尤法律之所許者占黑權運署范家屯鹽倉倉務員韓君尙德字碩三大連人也學識優良人品端方自蒞任以來淸廉自守整頓鹽務力圖革新對待商民和藹可親勿庸贅述前奉倉長面諭來一至敝驛招集各鹽商開會宣佈官鹽之販賣私鹽之取締並將一切販賣手續及取締利害詳加指導俾各商明悉遵行而免兩岐以致舌敝唇焦始終不倦凡各商對諸鹽務手續各細目倘有不明者莫不循循善誘源源指導和顏悅色實所罕睹敝商等身受韓君指導之益匪淺無以爲謝用特登諸報端以爲我大滿洲國官吏得人慶尤爲范家屯鹽倉前途賀云

南滿路大屯驛來鹽商恭頌

第七期軍官　第八期軍需　候補生採用者姓名

擬於康德二年六月一日選拔入各敎導隊之軍官及軍需候補生之姓名如左

軍官候補生

（姓名　考試地點　應入之敎導隊）

溥俊　文瓷　關俊福　李慶忠　小川久吾　金球　翟興　白鐵鋒　郎英元　徐玉林　姜東昌　解逢春　張之正　曹振山　赫貴民　劉清麟　孟魁　曲秉權　高劾能　闞壽恩　張子奇　溫玉霖　陳捷音　獨文理　劉百春　白煥章　程伯龍　張壽山　趙慶福　李步滿　張廣玉　金鐵男　邢士方　田果夫　安洪濤　白葆貫　李勃然　周楓桐　呂劍秋　許永祿　藎潤身　謝寶會　孫萬全　崔京武　何大奎　陸慶臨　宋煜恩　王吉人　劉啓民　李元衡　燊元英　傅連和　富世勳　李永臣　宋國璋　玉寬　張冠三　關致堂　李湧江　闞景陽　晏光　魏興之　姜在浩　林蔚成　趙連對　關靖　毓英

羅振長　文福榮　苑毅閣　陽忠國　崔世昌　高駿烈　孫覺明　郭詩文　張峭軍　戴楨　李秉陽　孫夕藩　趙紹澤　逯興榮　郭毓田　蕭曇錫　李栢青　朴鳳祚　李金銘　李斌武　姜大石　張仲英　關熙鈞　吳後芳　陳震山　鄭顯　史奎　杜知春　姚維垣　杜鐵航　莊文元　武殿陞　王開誠　劉輔臣　任秉和　李慶霖　鄭一平　王彥西　劉德明　孫鏡潔　鄭劍鳴　洪武　楊守倫　王君達　周聯芳　張光烈　唐啓文　姜夢飛　王文哲　欒慶林　樊雄華　姜革新　劉亞林　郭毅夫　馮集華　梅鐘畬　楊鈞　高鐘秀　張鴻儒　楊齊之　王述會　周又夢　張明軒　蘇純浦　趙紹誠　闞革非　高蘊華　李永興　張秉琦　鄭桂德　王永恕　劉鐵輝　楊志偉

辛乃庚　彭春暉　李振久　王成業　孫佩文　關蔭武　金應祚　劉鵬擧　蕭東濤　赫貴祥　王一丁　袁志山　黛慶閣　任兆辰　尹士新　傅春廷　郭文丞　潘海春　袁德文　初紹伯　曾昭榮　陳殿輔　馬全凱　閻鍾璋　劉興之　崔勇爵　夏中興　王峯雲　劉桐國　崔基青　孫紹文　楊繼士　李榮山　王青均　侯鐵寒　閻成傑　徐樹禮　張玉相　屈豐德　焦殿凱　魏永綿　李日新　趙和　高魁春　宋鑫　沙繼先　金玉璞　鄧天澤　鄭常山　傅繼說　張村山　傅銓　任福瀛　蘇煥章　藏鴻賓　白爾華　戴恩波　陳華祥　趙會泉　魏美宇　孫貴駒　張質彬　劉金海　曲林一　傅文忠　郭恩德　宋品三　關金閣　盧天一　金永新　董殿魁　會憲政　鄒武民

羅世珍　劉雲庵　隋清　劉德芝　董大威　朱家奎　蕭誠中　房閣臣　王殿安　楊岱厚　孫文孝　盧庸　田志鵬　馬聖波　楊景藩　劉廼琳　劉長盛　王覺民　邢順　王萬才　陳慶有　王瑞光　周秀清　姜繼齊　周子彰　劉世和　姜複禮　唐世傑　任鐵城　王毓桓　李善徵　鄭扶民　杜文鈞　趙俊山　趙松齡　徐文伯　張泰文　張德盛　吳館　王意夫　富文濤　楊大鋼　柏宋綿　潘文煥　任勝武　王翼飛　王鏡城　富慕陶　孟憲昌　蔡玉璞

軍需候補生

（姓名　考試地點　應入之敎導隊）

寗國霖　傅恩鈞　陶煌琦　關宇傑　楊春霖　蘇世烜　李榮陞　徐白寶　王劾武　陳銘新　王夷新　狄慶榮　王德新　金寶庭　孟慶春　任建勳　李樹東　韓行斌　呂海泉　蘇皖天　高国義　董德馨　孫有爲

滿洲帝國軍政部

歐洲海軍問題解決後 進一步更開五國會議
倫敦海軍預備交涉再開問題亦將重提
開會期當在十二月中旬

希特勒總統廿一日之外交聲明因極和協、遂致其爲解決歐洲海軍問題作一基礎交涉（國通廿四日大阪電）之英德會商、頗爲順利、查英國擬根據先與德國折衝之結果、再與法意兩國會談、以謀解決歐洲海軍問題、從而日本所希望之倫敦海軍預備交涉再開問題、勢將以解決歐洲海軍問題、受其關聯而舊事重提、按英國之意嚮、俟歐洲海軍問題告終後、擬再開日英會商、並進而於本年內邀集倫敦華盛頓兩條約締約國之日英美法意五國開海軍會議、俾商洽關係國之意嚮、顧該會議之開會日期、倘能順利進行則松平大使既於七月請假回國、預定十二月返任、是以會期當在十二月中旬云（國通廿四日東京電）

海軍會商下週可開始 英德政策大體殆一致
英所主張數字可使德國受諾
希特勒已表示接受各種限制

希特勒總統外交演說發表後、據觀、英德海軍技術會議、即將於下星期開始、聞英政府俟對德國海軍軍備目標有明確了解後、擬即通知日美法意各國、同時希特勒總統既表示

一、有意制限備砲口徑

二、對艦型無論有何種國際制限亦有受諾之意

三、不僅贊成對潛水艦噸數加以限制、且視情形如何即全廢潛水艦亦可

故與英方政策大體亦見一致英方以爲關於備砲艦型等制限、可適用於新軍縮協定之英方主張之數字、在英德會商中、頗有使德方受諾成功之可能（二十四日倫敦電）

決向蘇通告 改訂漁業約

日蘇漁業條約改訂期限、以廿七日即爲滿期、故廣田外相、決意向蘇聯通告、要求改訂、得廿四日之定例閣議兩議承認後、即向大田大使拍訓電、令該大使於廿七日以前務須通告莫斯科政府云

陸海軍方面 調查官決定

於內閣調查局之奏任調查官十名之中、陸海軍方面參加之調查官決定如左

陸軍省、砲兵大佐鈴木貞一

海軍省、海軍大佐阿部嘉輔（國通二十四日東京電）

公使館昇大使館 日方通告應諾
滿洲國當局發表之談話

滿洲國政府、乘此次國務院首腦部大調動機會、關於將使駐日公館昇爲大使館及任交命前外部大臣謝介石氏爲初代大使、特要求日本政府同意、對此日方廿三日已非公式通達滿洲國、表示應諾之意、是以駐日公使館之昇格、即將急速實現、關此滿洲國當局談云

對日本方面早即派遣大使者、頗屬可笑、實際早已準備完了、祇待機會而已茲因日前日本與中國間、交換大使已實現、在遠東外交舞台、劃一大新紀元滿方受其刺激、尤其以此次皇上訪日爲契機、爲整備滿日新、關係國務院特實行大調動、故決乘此機會解決一切問題刻關於使館昇格、已得日本應諾之回答、是以俟官制改正後盡不能急速實行云

駐歐大公使會議後 松平歸國報告
並將向外相作重大進言

松平駐英大使訂於七月中携六月中旬在巴黎舉行駐歐大公使會議協議結果就賜假歸國之途、屆時開向廣田外相報告當日本退國聯盟實效期到來後、歐洲各國之對日態度、及關於

一、決行單獨廢棄華府海軍條約後、列國、尤其英法意德諸國之軍縮對策

一、一切命運寄託於英國之善隣外交之海軍々縮正式會議的豫測

一、以德意志廢棄凡爾賽條約爲中心之歐洲一般政情、就中因法蘇締結互助條約蘇聯之對歐洲政策及對遠東政策之動向

一、英國經濟團結、以金本位國團結爲中心、歐洲諸國所實施之對日通商防遏措置對策

及其他等亦作重要的現地報告、此外並有所進言、聞武者小路駐德大使亦於七月內自柏林啓程就賜假歸國之途云（國通廿四日東京電）

日本與巴西 經濟的接近已呈具體化

最近日本與巴西之經濟的接近尤其以日本經濟使節訪問巴西爲轉機、日方購買巴西棉花、漸次具體化、對此頗爲留意之大阪商船、預定使日下建造中之七千噸級貨物船二隻中一隻、使用於南美航路、但仍感容量不足、故又計劃建造一萬噸二十一海里級快速之優秀貨客船二隻或三隻、即現在在該航路使用中之船、僅有九千六百噸十九海里級之里約熱內盧丸兩隻及七千三百噸十七海里級之門的比迭約號三隻、均係以移民爲主要目的而建造者、是以欲運輸如棉花等一時擁擠之貨物、該等移民船即按性質能力言之、亦不適當、故決定建造以棉花爲目標之世界優秀快速貨物船云

京濱線列車途中發生障碍 開到時間變更

二十三日夜、於京濱線顧鄉屯沈家窩間、由新京出發赴哈爾濱之列車、因連結機發生障碍、故遂陷於進退維谷不得運轉之地步當派遣救援列車努力修理結果於廿四晨一時始修理終了、似於二十三日午後九時達到哈爾濱之列車、二十四日午前二時始達到、而二十三日午後十時由哈爾濱出發開向新京之列車、亦臨時變更爲二十四日午前三時由哈爾濱開赴新京云

蔣在昆明體育場 對滇學界訓話

昆明訊、蔣委員長十九日上午九時赴臨體育場、對各級教育人員及初中以上學生訓話、八時二十分龍主席及各省委廳長省指委各機關長官等先到省市客廳恭候、九時委員長駕臨主席及各人員隨即陪往體育場、在軍樂聲中全體人員及學生行敬禮、旋由周啓賢恭請委員長訓話、委員長即從容開始訓話、精神健旺、態度和靄、娓々不倦、約一小時餘、各生員嚴肅靜穆、受極深刻之感動、委員長講畢、旋在客廳小憩並與龍主席合攝一影、十一時半返行轅

又將夫人十九日下午赴醫院慰問傷兵、該院有三百餘傷兵、蔣夫人均贈毛巾、肥皂、牙刷、罐頭、畫報等、各傷兵均高興異常、稱謝不置云

湘慈石邊界散匪已肅清 皖南之殘匪匪首亦就獲

重慶訊、軍息、據匪水關十八日電、一、我軍十八日晨正與白家林之匪激戰、並向十佛山猛攻、雖山勢陡險、仍奮勇前進、二、大埡口千佛山一帶山形險峻匪工事甚堅固、十八日午我軍賡續猛進、至午後三時已進攻大埡口、

長沙訊、十六師章亮基電稱擊潰慈西長安橋芳花界一帶之匪、十五日拂曉、經我何友松徐自乾夾擊、匪傷亡甚衆、殘部向桑植邊界潰竄、慈西已無匪踪

漢口訊、行營頃據孫師長元良報告、該師清剿皖南殘匪由搜獲之反動文件及匪供詞中、得悉皖南尚有僞皖南特區革委會之秘密組織、其執委共三十三人、其中十一人爲主席團、寧逆春生、除被推選爲僞主席團主席外、又兼僞講政部長及僞裁判部副部長等職查僞獨立團即由寧逆負責指揮、頻經搜剿、該逆率獨立團殘部百餘人、流竄於地理溪附近、當以皖南殘匪現僅餘此股、寧逆實爲巨魁、爲此即懸賞二千元、飭令各部緝拿、頃經某團在地理溪附近之一小村落中、設計將該逆弋獲、等情、行營據報後、業准照賞額給獎云

重慶訊、顧祝同十九日午由漢飛渝、稍停即轉昆明謁蔣請示

施丹德雷參加演習 啓程赴檀香山
海次謂密島未設根據地
爆炸機與主力艦起衝突

美國海軍參謀總長施丹德雷爲參加日下在北太平洋舉行大演習、啓程赴檀香山、途次舊金山時談

此次大演習主要作戰計劃其目的在使美海軍將士熟悉美國領土內港灣狀態、故外國言此言彼殊屬無辨法況阿琉鮮群島距日本領土有二千哩之距離乎（二十四日舊金山電）

美國海軍部羅斯福次官、二十一日上午乘巡洋艦於向桑地亞哥途中、已達火奴魯魯於次官有如左之談話

此次之大演習、被津日之密得威島問題、對此並未有設置航空或潛水艦之根據地云（火奴魯魯電）

二十一日午后九時演習中之美國海軍所屬爆炸機6P七號、於密得威島東南方五十海里地點、因機關發生障碍落水、該同僚機6P十號爲救助而下降時、竟與主力艦佩爾威尼亞號衝突、遂致墜落、搭乘者五名慘死（二十四日舊金山電）

英揆告退內閣將總辭 鮑爾溫組閣殆已確定
新閣至遲當於三星期內實現
以愛登長外交西門調任內務

麥克唐納總理、近以健康關係、有人勸告其辭職、乃決定一俟英皇銀冠式告一段落後、即於六月上旬請辭、而內閣亦當與麥總理辭職同時舉行總辭職、組織後任內閣之大命據觀、將降於集與望於一身之保守黨々魁現樞密院長鮑爾溫氏故第三鮑爾溫內閣之誕生殆屬確實（二十四日倫敦電）

麥克唐納總理之掛冠、據觀殆爲既定之事實、故關於後任鮑爾溫內閣閣員名單、早既有種々風說、愛登任外長張伯倫之仍任財長、已爲無疑義者同時且謂西門外長將轉任內長、鮑爾溫內閣之名單大體如次

總理 鮑爾溫

樞密院長 麥克唐納

外長 愛登

內長 西門

財長 張伯倫

再新者、內閣、據觀、最遲亦可於三星期內實現（廿四日倫敦電）

銀團對滿投資 今後益增大

以促進滿日兩國經濟提携益形緊密目的、渡滿考察新興滿洲國之經濟、社會情況之日本財團視察團一行、業在京城解散、該團々長菊本三井銀行會長、廿三日抵下關轉赴東京、談視察結果如左

滿洲國經濟之發展、殊大有可觀、各方面悉呈活況、惟關於開發資源、實有賴於日本援助者頗多、吾等銀行團今後之對滿投資、爲應必要、將能益行增大云（廿四日門司電）

滿洲國之鹽政（一）

一、鹽政沿革

清朝初年本着寬大愛民的宗旨、對於人民的食鹽、運鹽買鹽等事、完全任其自由、不加絲毫的限制、並且也不課稅、從同治六年以後、方立了徵收釐厘的章程、但是地方官兼辦、並未專設鹽務官廳、可是鹽務行政、便從此開始了、其後經過了種種的變遷、到了光緒三十二年在奉天省城內設立東三省鹽務總局、於各產鹽的區域、又設立許多的分局以徵收鹽厘、並取稽密運對於吉林、黑龍江兩省設立官運總局、以實行官運商銷的制度、宣統二年八月間、把東三省鹽務總局、改稱奉天鹽運使、以掌理鹽務行政一切事情、並且把吉林、黑龍江兩官運總局、改稱兩個榷運局、吉林榷運局設在長春、黑龍江榷運局設在哈爾濱、全歸財政部直接管轄、民國二年北京政府爲統一全國鹽政起見、將奉天鹽運使改稱東三省鹽運使、吉林黑龍江兩榷運局歸併一起、改稱吉黑榷運局、並於同年四月間、以全國鹽稅收入作擔保、締結五國善後大借欵、准許他們設立鹽務稽核總所於北京、另設分所於鹽運使所在地、稽核處於榷運局所在地、以監督鹽務稅之收入存儲支出等事、於是在營口就設立奉天鹽務稽核分所、在長春就設立吉黑鹽務稽核處、直到滿洲國成立方將稽核所稽核處一併裁撤、並把吉黑榷運局改爲吉黑榷運署東三省鹽運使公署改爲鹽務署

二、鹽務機關

滿洲國地方鹽務機關有二、一爲鹽務署、一爲吉黑榷運署

鹽務署設在營口、專管理產鹽、徵稅、緝私、並其他鹽務一切行政事宜、在各產鹽區域、設有場務局六處、每局下又設有灘務所若干處、直接監督產鹽銷鹽並看守灘坨免被鹽犯偷盜等事、在各私鹽侵入區域設立緝私局九處、由每局下又設立分局分卡若干處、直接擔任取締私鹽並舉驗過往鹽觔的責任所在熱河赤峰縣設有鹽務署支署辦理收買蒙鹽、銷售海鹽緝捕私鹽、並其他鹽務行政事宜、支署下又設立緝私分局分卡若干處、直接擔任取締私鹽事情

吉黑榷運署設立新京、辦理舊吉黑兩省區域官鹽專賣、並取締私鹽、及其他鹽務一切事宜、其所屬的機關在營口有採運局辦理購買、保存並運送官鹽事宜、在舊吉黑兩省重要地點、設有鹽倉三十六處、辦事處八處、以批發鹽斤於鹽店、令其轉行供給地方人民食用、至對於取締私鹽、在開局地方設有開局組私局、於該局管下私鹽侵入的地方、又設立緝私隊、二十九隊在各鹽倉管內設有緝私隊二十六隊、均直接擔任取締私鹽事情、又在興安北省設立海拉爾榷運局辦理收買白音諾爾湖鹽、並採運販銷、這湖鹽的事情、至於監督地方鹽務官廳的中央官廳、就是財政部、司其事者爲稅務司內的鹽務科

三、鹽政方針

從前軍閥時代、把鹽務視爲利藪、歲入不足必增加鹽稅鹽價、好供使用、民國十四年鹽每百斤祇徵收鹽稅二元七角五分、到十五年就增到四元、十六年又增到八元食鹽本來人民必要的食品、無論富貴貧賤、沒有不食的而尤以貧賤的人食的較多、苛征如此、人民實在受不了所以農村疲弊、日甚一日、至於鹽場如何整理、灘戶如何救濟、鹽產如何增加、鹽質如何改良、全不顧及、所以鹽田荒廢甚多、灘戶困苦萬狀、鹽政上種種不良現象並均次第發生、實在令人慨歎自從推倒舊軍閥、建設新國家政府、關於以前種々弊端方另立方針、總要福國利民將這根本方針說給大家聽聽

一、減輕國民的負擔以休養民力

二、獎勵生產以增進灘戶的利益

三、培養財源以確保歲入三千五百萬元

政府現就本這方針、着々進行、總期於國於民、兩有裨益、如廢止吉林的警費鹽捐熱河的人民食戶捐、並於康德元年三月一日乘帝政大典之際由每石鹽稅減輕三角、舊吉黑兩省專賣區域、每石官鹽平均減輕鹽價一元、又以低利借給灘戶製鹽資金、鹽田復活資、設立鹽業公會輸出工業並改用鹽（未完）

朝夕數片可爲壯健之源泉！

強力榮養素 愛表斯

酵母療法即維他命B療法也。夫麥酒酵母以外之酵母（如糖蜜酵母或麵包酵母）皆不能集積維他命B、故無藥効價値。其理由亦在此耳。「愛表斯」乃酵素與濃厚維他命B之自然的結合物、故投之於衰弱病人即治癒從速、且具有強壯胃腸之功、若與醫薬併用時、則能緩和藥劑之刺戟、且有補助其効力之益處、於榮養上或治療上實極至寶之良劑也。」

病後服之體力自强

「愛表斯」與向來之榮養劑不同、其自身爲榮養分、同時因其所含之酵素、維他命保爾命樣物質等刺戟人體細胞、賦與活力於內臟諸機關。故衰弱之機能得依「愛表斯」恢復其活力、即至今萎靡或發育不全者、亦活潑開始活動、得完全發揮其機能抵抗力漸高、以促進疾病自癒也。」

小兒服之發育佳良

幼兒及小兒若見食慾減退、體重不增、血色蒼白、筋肉軟弱、元氣喪失、神經過敏等之症狀、當爲維他命缺乏之症無錯、對此若投與「愛表斯」則食慾增進、諸症狀消失、體重增加、發育狀態躍進良好者、蓋爲小兒科醫諸氏所公認者也。於是、對小兒之榮養、無論任何滋養物之先、宜先給與「愛表斯」、可以增加食慾而改善榮養狀態也。

產婦服之母子皆亨

孕婦或產婦、須平時之五倍維他命B、苟缺此則後日母子常患維他命B缺乏症。如此者若投與「愛表斯」時、不但補充維他命B、且能促進母乳之分泌旺盛、保持母體健康、助乳兒發育成長。如於懷孕中服之、可保安胎、分娩順調、康泰無比。

全國各藥店均有出售

錠劑（三〇〇錠…日金一円六十錢 一〇〇〇錠…日金四円八十錢）

粉末（一〇〇瓦…日金一円七十錢 二五〇瓦…日金三円五十錢 五〇〇瓦…日金六円）

愛表斯

馬越藥學博士創製 橋谷農學博士監製

總批售處

朝日牌、太陽牌、天安牌、沙肯牌麥酒製造元 大日本麥酒株式會社

大阪市東區道修町三丁目 株式會社 田邊五兵衛商店

東京市日本橋區本町二丁目 株式會社 田邊元三郎商店

EB-M-9

聲明誣良爲盜賠償名譽啓事

謹登啓事人徐政章今爲誣良善童子鄭恩榮事於本年陽曆五月十五日夜九點南街順興園鞋舖鄭恩榮（十四歲）至敝店買取碎皮適値紛失黑皮鞋一雙當時誣爲鄭童所盜後經再三檢查始知係他所致並未去失然恐擬及該童將來之學業及名譽起見合商應賠罪認罰當鄭家父子僅允包償洋五元（因該童受其父管責拷問成傷之故）此外敝人特登報賠罪啓事以廣週知

金州南街路東連友鞋店 主人徐政章啓

訥河天益永啓事

敬啓者小號接兌龍江訥河縣天義永雜貨商店一所該號內所有貨物補佃等々並外欠賬目一切全部接兌所有各另有兌單合同載明業在商會双方立案天義永先前所有擔保各事盡歸原經理人負責不與小號相干恐未週知特登報端俾便證明

訥河天益永啓

訥河天義永出兌聲明

啓者敝號向在龍江訥河縣開設天義永雜貨店一所刻因不欲經營合將天義永一切動產貨物舖店等々並外欠賬目均出兌於天益永名下經理自出兌後所有擔保事項一概撤消並對各相契家及川換商號恐未週知故此登報聲明

出兌營業訥營口天生永趙玉堂啓

爲聲明事敝工廠經理李寶順因有高就經董事會議決准許辭退爲後倘再有在外借遺擔保等情敝工廠不負責任再有以前經該經理經手辦理借款以及擔保等事若無總監理蓋章均歸無效謹此登報聲明

錦縣玉華工廠董事會啓

遺失圖章聲明作廢

敝人居住普蘭店管內三十里堡會義街自用圖章一個係刻曲連甲三字不意遺失遍尋不見如有拾得者請爲作廢無論落於誰人之手發生事端概作無效特此聲明

本人啓

東化學研究所滿洲駐蓋總代理店招募代理廣告

逕啓者敝所發明滅掃流殺虫劑功效偉大對於衞生俾益淺曾經請准日本帝國政府化驗有效許可註冊獨銷在日本廣島縣設立製造工廠出品優良頗承一般人士嘉許此次爲推廣營業計特在滿洲國蓋平縣城內老鴉市所街設立駐滿總代理店以期推銷如有志願代理者函索簡章即爲奉寄無論各省市縣及中國各地均准代理獨銷賜顧諸君勿失良機恐未週知特此登報廣告

滿洲國憲兵學兵募集

一、資格

一、限滿洲國人家在滿洲國落戶多年並此後永住滿洲國者

二、年齡限十八歲以上二十二歲以下

三、學力程度須在初等小學卒業程度以上

四、體格身體強健品行端方思想純正者

五、永住滿洲國內有家族身元確實須有縣長證明之保證人者

二、身分及待遇

一、學兵之身分、採用後入各軍管區憲兵隊約兩星期後入吉林憲兵訓練處受十個月教育卒業後爲憲兵上等兵在此期間中按附級給與薪俸餉費及被服均爲官發

二、憲兵之待遇、憲兵上等兵除發給上等兵薪餉外每月並發給憲兵加俸七元五角能力優秀者六個月昇進少士後一年進級中士其後得逐次進級爲將校

在訓練處內教授日本語優秀者給與通譯加俸

三、募集人員 八十名

四、領取志願書地點 軍管區司令部及各縣公署

五、呈遞願書日期 自五月二十日至六月二十日

六、試驗日期 自七月九日至十二日

七、呈遞願書及試驗地點 第一軍管區司令部（但奉天安東兩省管內）

八、呈遞志願書方法 逕向第一軍管區司令部參謀處教育科函詢可也

九、詳細章程

康德二年 月 日 軍政部大臣 張景惠

鳴謝

廣泰德代理 英商商業聯合保險公司 賠欵迅速信用卓著

敝人 徐紫宸啓

由統計上之鉄証 腸弱則早死

細菌學者梅朱尼哥夫曾說腸與壽命之關係論述畧謂、腸內異常醱酵而來之腸自家中毒、須知刻々剝去人類的壽命云々、試就最近醫學界所報告之國民死亡原因統計、因腸加答兒腸炎等疾病而死亡者佔全死亡數之二成、即處首位、如因腸結核及腸窒夫斯而死者、則達二成五分如再嚴密言之、腸既爲榮養機能之

★根幹★

而培養身体諸器官、故如上所算以外因腸虛弱等間接的原因而死於他項病者、亦當不少數、爲保全生命計、腸有如何重要性、可以想見、惟一般人雖對肺、心臟等格外重視、然對腸器官則猶如假子、置之不顧、如不愛自己生命、則已、苟有愛惜之念、須多加愛護與認識也、

雖然、人類之腸爲小腸至大腸止全長三十尺迂餘曲折之長管、故如在此有病即起種々症狀、且雖爲同一症狀、亦隨患部位置、應施之調理不一、則治療之困難、亦所不免、例如患下痢時、外行人以爲只服止瀉劑類似之整腸劑即可、其實、下痢所起之場所、視其在於小腸之上部、下部、或在

★大腸★

任何部位、其調理法、自須各異、便秘之時、亦非俟判定是屬神經系障碍、食餌性、或分泌異常而來等之任何一種、然後施行調理、始能有効、但此之確斷、雖醫師亦非容易、雖然此項困難、係由生理之分析的、療法之對症的考察而來者、蓋云下痢或云便秘、如加病原的考察、則均歸腸管組織之異常一点則如講求能矯正腸管組織之異常則由此而來之諸症皆恍然痊癒也、

★幸而★

最近有名爲『若素』、係以病原治療爲目標之一種生物藥、一劑而含十數種之活性酵素、阿米諾酸、維他命等榮養素以及克利可尼基因、與貴新等植物性雀爾蒙等諸多成分之綜合而起之所謂細胞原形質賦活作用、對於衰弱中之腸細胞切實生効、使之甦生恢復原有機能、結果一藥兼治急慢各性腸加答兒便秘等諸症狀

且『若素』與從來之對症的整腸劑或利劑不同、雖互於長期接連使用、絕無習慣性或副作用、故以此當作家庭常備藥尤合理想也

結核與神經過敏症

昔人白隱禪師、曾患沈重肺癆、苦惱中所記之日錄中云「一升些事生五斗氣」結核患者大概爲神經過敏、小事易怒常鳴不平、結果使病情愈趨惡化、如此心理之來源、由醫學以言、則結核菌毒素刺戟大腦神經中樞所使然也、故將此項癖氣、欲由外部矯正尤屬難事、然如服用「若素」則因其酵素之作用、解消結核菌毒同時因燐、萊精等腦神經之特殊榮養素之補給、神經之異常即歸正常結果過敏易怒之癖氣無形消退也、

內服而無副作用之 結核刺戟体療法

最近治療界、有刺戟体療法之新提唱、但此並非新發見、從來亦附種々名稱、利用於各科疾病之治療、例如鍼灸及注射療法等、大概可認爲一種刺戟体療法也、

原來人体如接受某種外來之刺戟、或有某種新組織物進來、則各臟器爲

對抗

此項刺戟計即開始活動此種對抗力、一面成爲克服疾病之力量、刺戟体療法之原理、即係利用如此人体天生具備之良能、而企達治療目的者也、

例如施行灸法、則皮膚上發生炎症、受此刺戟、該局部之蛋白、遂而變質、復起另一刺戟、因而發生能救治全身疾病之力量、據醫學實驗、此時、具有喰菌作用之白血球、亦受蛋白体之刺戟、而遂見增加、注射之治療効果亦出同樣理由、例如選取一種與人体未曾具有之蛋白質(製自牛乳)注射於身体、因受此新物質之刺戟、体內生成抗病体、同時白血球遽而繁殖、

此項之注射、施用於結核治療、可有相當之効果、蓋結核病、迄無直接殺滅結核菌之特効藥或療法、故爲克服結核病、非由提高身体抵抗力外、別無途經、是以

學理

上亦頗注重蛋白注射、雖然實際上爲使此項注射有効、非對蛋白体之性狀及分量、細加注意不可、否則因刺戟之反作用、碍難轉換於抗病力量、且因其强烈的刺戟力、反有病情惡化之危險、故結核治療界莫不渴望更有合理的方法之出現、幸而最近有黒非菌劑『若素』雖屬內服藥亦能達成刺戟体療法之目的、且無注射之危險、而喚起各方面莫大之注意、蓋『若素』含有各種各樣之酵素及活性物質、因其綜合作用、

患体

各器官衰弱細胞、飜然甦生、恢復健全之活動、且黒菲菌所予之刺戟、直接成爲身体全細胞之原動力、故絕不起何等副作用反而黒菲內之蛋白以次維他命A、B、D、E等榮養素、或使白血球增殖、或使患体榮養增進、各盡各之職能、結果提高患者之抵抗力、加强胃腸之活動力促進結核之治療効果也、

購買『若素』者須知

上文係記者介紹新醫學之常識供献於讀者以保健或療病之實用爲目的、惟個間既已提及「若素」以作例証、故記者豫料讀者中閱後必有欲試服用該藥者特不厭求詳補誌該藥、以作參考、「若素」分錠劑與粉末兩種、其價格試就一月份服以言每一瓶錠粉均售日金一元六角、因其低廉或能惹人疑惑、亦未可知、然如一悉內容、諸疑必可釋然、蓋本藥之總發賣處榮養與育兒之會、如其名所示、非以單純之營利爲目的即以增進人類之健康、助長嬰兒美善之發達爲宗旨向來貢献於社會事業非淺且本藥創製者澤村博士爲人仁愛、對於藥價夙有主張即藥須救萬衆之病、絕不可貴、乃榮養與育兒之會本北條士之宗旨、竟出此低價、以問世者也、至於購入該藥之途、闢藥價澎湃於中外、已爲世界的大衆藥、故華滿各地著名藥房皆有代售、先衆就近藥店尤爲便利云

療養通信

血痰盜汗不眠 三個月而癒好

(京城) 金銘秀

去年五月、患肋膜炎、瀰來因醫師治療、病情畧覺輕快、(中畧)至本年六月中旬一夜與友談中、全身遂而發冷、已而一咳咯出多量肺血、急請醫師受診、判爲肺結核、精神異常恐怖、如在死神手下(中畧)爲咯痰、咯血、盜汗、潮熱、食慾不振、不眠等所羈、身体日益衰弱(中畧)、一日接到家書、係長兄所賜、內有療養費並附記養生法、其中一項勸余遠購「錠劑若素」每日三次每次服四五錠等旨、(中畧) 遵兄命購來大瓶一個一千錠自六月廿四日起開始服用(中畧)翌朝醒後大覺飢餓(中畧)自服用第十日朝体熱畧降爲平熱咳嗽亦止、略痰、血痰、盜汗、不眠等無形而退、及至九月末即服後第三個月許、已復平常健康(後畧)

龜齡機

龜齡機裝在美麗金盒中

龜齡機具有極豐富之滋補力老年服之轉弱爲强生殖力還少後活青年服有健腦强精元氣百倍凡生殖器病腎虛早洩性慾缺乏貧血作事厭倦消化不良視力減退等及女子經血不調子宮寒冷赤白帶下半產及卵巢發育不良難以受孕等尤爲有効

兒女的仙丹返老還童的實筏其一盒之効力遠勝中國參茸一斤故凡吸鴉片者年老衰弱者青年腎虧者均宜速服「龜靈機」無不見效

龜齡機養身固精之有教

「龜靈機」是專治男女性病的良藥是男女愛情中秘寶缺少

定價每盒大洋一元五毛現仍在特賣期中買一盒送一盒(即一元五買二盒)外埠函購欵先貨惠郵費在內

大連華西藥房 鐵嶺和發久
長春中西藥房 哈濱環球藥房
四平街大德堂 千金寨信仁堂
安東瑞祥泰 遼陽義和堂
吉林五洲藥房 普蘭店康德記
吉林中西藥房 開原保康藥房
大連德記全棧 濱江亞洲藥房
瀋陽鼓樓西藥總批發
江省中西藥房 公主嶺三合德 營口中西藥房 本溪湖濟生醫院 洮南德慶仁 洮南永和堂 洮南和發順

金城大藥房總經理

鹿胎冷香丸

根治經血不調 赤白帶下 久不孕育 一經服用 無不立効

婦科大王 藥料高貴、效力確實、

每盒四元 每打四十元

(說明書函索即寄)

發明 查鹿胎由化學之分析研究內舍有極豐富之胚胎腺(即內分泌液卵巢等)而內分泌液卵巢等又爲醫治婦科子宮病及經脈不調久不孕育等症之有效劑已爲世界醫學上所公認冷香室主人有鑒於此乃發明用化學方法配製鹿胎冷香丸蓋採取遼東壯年牝鹿原胎配以世界之珍貴藥品聘請藥物學專門家以最新科學原理抽取鹿胎內之胚胎腺配製以成者故對於女科諸病可稱效力絕大有効劑也

主治 婦科聖藥鹿胎冷香丸專治婦女經血不調趕前錯下經脈閉止經來腹痛色氣不正紫黑成塊子宮寒冷赤白帶後腰腿痠痛夜不安眠午後發燒心跳心熱自汗盜汗病癆咳嗽氣虛血虧或胸腹脹飽飲食少思或子宮有病多年不孕或屢次半產連傷數胎以上各症一經服用無不立見效驗昭著誠婦科第一有効劑也

特長 本藥內含有鹿胚胎腺故對於婦女因卵巢而發生疾病者有效凡經脈不調及閉止不姙娠半產腰腹疼痛交接快味缺乏顏面早老等均有良效因卵巢發育不良難以孕育者尤爲有效

△定價 每盒四元每打四十元函購貨欵先匯寄費在內說明書函索即寄 總經理處 奉天鼓樓西金城大藥房

美男美女的憂鬱

立刻就能回復 君童貞潑溂的健康

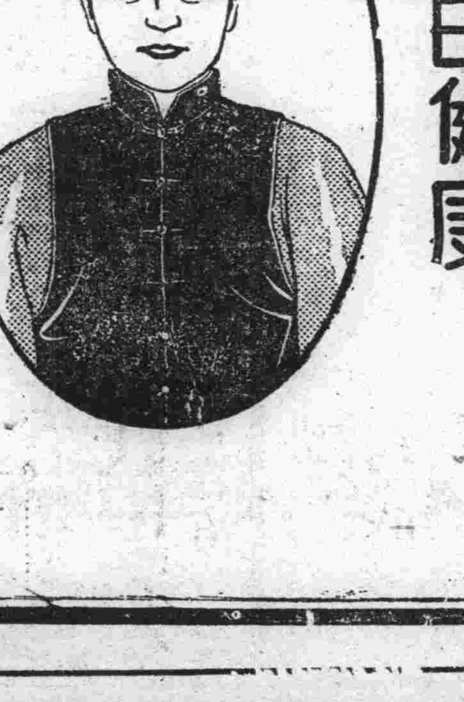

靈効卓著的妙藥 治淋藥界的寵兒

奏効如神 無副作用

腦保諾爾膠球

腦保諾爾膠球何以獨受世界醫藥界如是之歡迎呢?

市間之治淋藥。擢髮不勝計。何以獨此「腦保諾爾膠球」藥。出世未久天下馳名。譽滿全國爭相購用。在實驗界如旋風般的流行。成中外注視之焦的。備受世人絕大的信服與歡迎。自必俱有其他藥所望塵莫及之優點在也。

一、藥性純正和平。病癒後照常生育。絕無妨礙。

二、服之絕無副作用。連用亦不害消化。絕對不發生胃腸障害。刺戟腎臟等流弊。

三、巧妙的滲透粘膜。搜索殺菌之作用。絕大之殺菌、滅毒的治癒力。爲任何治淋藥。所望塵莫及者。故其治療淋病。永遠斷根。不復再發也。

四、成分靈驗。見効極速。且富有鎭痛防腐之功。一經服下。痛苦頓除。

五、專治屢醫無效。屢藥不靈之終身白濁。莫不藥到病除其身。

五、服用容易。絕無痛苦、及可厭之嗅味。

六、無手術注射之麻煩。與痛苦。及耗費手術費以及其危險。而其功効之靈速則過之。

七、藥價既比他藥廉賤。奏効則較他藥神速。可稱藥靈價廉。十全十美之佳品也。

凡此種々特點。均非他種治淋藥品所能企及。無怪乎全球醫藥界之一致推崇。悉認爲現代最新進步的科學結晶品。淋濁斷根唯一特効靈藥矣。

詳細說明書 函索即寄

定價	
三十粒	壹元
五十粒	壹元五角
一百粒	貳元七角
二百粒	五元

專治症

急性・慢性・五淋白濁。膀胱炎。攝護腺炎。尿道炎。淋濁性關節炎。及女子陰門炎。膣炎。子宮炎。卵巢炎。輸卵管炎。子宮周圍炎等

總發行所 株式會社大阪藤澤友吉商店製藥廠

大連支店・大連市山縣通七番地

總經理處 大連市浪速町 大連 日本賣藥會社支店

全國各地有名大藥房均代售

奉天

警廳預防病菌之傳染 曉諭商民等極力撲蠅
衛生科頒發各署販賣氷糕許可
調查理髮營業無執照者即取締

瀋陽警察廳衛生科、查蠅爲傳播病菌之利品、今屆夏初正蠅繁殖活動之期、爲事先預防計、乃於本月廿三日通令各署、轉飭各家商民、急速安設紗窗紗門、購置蠅拍蠅藥等、撲蠅用具、令澈底驅除、並隨時派人檢查、以期除蠅務盡云

又訊、該廳因近日天氣漸熱、氷糕之販賣許可、可即發放本年規定由各署發給、故於本月廿三日、該廳衛生科已將許可證台賬、及存根等按各署界內氷糕販賣商之多少分別發下、南關與西關面積廣大、商家衆多、故均發二百五十份、其他各署較少、共計約有一千七八百份云

又訊、該科近得本市理髮組合報告現有多數理髮營業者、未領許可、竟敢搭布棚、或蓋板房營業、請轉飭取締、但目前准理髮行商有執照者、可在適宜地點搭布棚或蓋板房營業、無許可者當然可濫竽充數、故亦訓令各署派員調查、無執照者、可當時取締、切勿玩忽云

木器行小火警 被救未蔓延

奉天大西邊門外南三經路十一緯路、門牌二〇五號住戶東茂木器行、執事杜秉臣心中無事、於五月廿三日破曉約六時十分、後院正平房一間內、住伙計徒弟等將洋油燈罈倒、油洒於八仙棹油漆上、以致起火、杜某急告城內消防隊消防車即刻往救、但伙計等早用水灌滅矣

商會催繳 防空獻金 通知各商家 限月底交齊

奉天商務會代收之防空獻金、各商家多已交齊、已將足十萬元預算額之數、但尚有少數商家觀望不繳、關係方面催促甚急、故商會於本月廿三日通知未繳商家、限本月底一律交齊、以憑持繳勿再延誤爲要云

娛樂場中 兩人被綹

大南關娘娘廟會每年開幕時有很多的小販及娛樂事項、仍在該廟附近營業、概因藥王廟與該廟毗連、會期又相距不遠、故每日午后之遊人仍屬不少、該販亦因之大獲其利、而於昨日午后六時許該廟東頭空地有老少二人、在該處說書、正在熱鬧中間忽聽人群中大呼小偷、彼時各人均看視自已之財物、查無丟失之際、不憶竟有一年約二十許之鄉下人、衣兜被割破、錢包已不翼而飛、惟內中僅當票一張、國幣一元三角、而大呼小偷者、劉姓系該處附近磨房之櫃夥、同時亦被掏去錢包一個、內有零錢三角五分、並無別物該失主二人、一因是櫃夥偷空出來遊逛、一是鄉下人來城串親、不便聲張、故均認倒霉而去也云

省署組宣撫班慰勞 東邊剿匪軍隊
並宣傳功績使人民感激 一行三人六月下旬返奉

奉天省公署爲慰勞東邊道討伐賊匪之友軍、及我討匪皇軍、故特組織宣撫班派遣前往軍地、並宣傳討匪功績、使人民生感激之思想、軍兵精神思想煥發、以期賊匪即滅永遠和平宣撫班由警務廳特務科科員任芳春君教育廳禮教科徐慶文君、與宣撫小委員會會員廣川吉之助君三人編成、於今日五月廿五日起程赴東邊各地、携帶蓄音器照像機各種樂品小册本、手巾斯民報等慰勞品並帶謄寫版等宣傳用具、繼赴各地宣撫、定至六月廿五日卅日內完成工作、始行返奉云

三匪乘隙行搶 擊傷一更夫 未獲一物潛逃

奉天小南關官燒鍋胡同門牌六十八號、住戶徐慶玉、乃合興久粮舖財東、在城南種地甚多、於本月廿二晚七時廿分、車把周倫甲由地起車返家、將開大門車將入院之時、忽有匪人三名闖至、一匪隨車入院更夫王雲伸急外逃報警、匪乃開槍射擊王更夫右臂受傷、並將轅騾打倒匪恐警察聞槍聲來捕、乃急逃、並未行搶、家中幸未受其他損失、亦可謂不幸中之幸云

乘父母不備 隨情人潛逃 既未禁之於先 事後指控何益

商埠南市場菜行北胡同、住有販賣鷄蛋之宋某、年四十許、裏省人、其妻任氏、生一女頗有姿色、現年十七歲情竇早開、終日招引得狂蜂浪蝶、不離其門、宋某常不在家、其母又不知禁、因之該女竟爲所欲爲、忽於日昨上午十時許該女竟告失踪、及至宋某午後來家、方始覺查、當時即赴各處尋找、終無踪影、該宋某夫婦後又檢點女之物品、見有一照片、係某署某分所警士某之照片、該宋某因女失踪、正在情急之下、故不論眞僞即以照片爲憑、赴該管分所指控警士誘拐其女、隱匿不交等情、該分所正待訊問其指控之理由、而警士某已於勤務中路過該分所門前、宋某見之當時說明拐逃伊女者即是此人、該所遂將警士某喚入詢問、該警是否有其事如果屬實、願代爲了解、但該警士並不承認有誘拐等情該所長見案關指控、又與警察名譽有關、故將兩造送交警署、如何結果尙不得而知

省署體卹災民增加 春耕貸欵廿萬
呈請財政部已得批准 農民耕種有着可無恐

奉天省公署民政廳、近日屢得各縣報告、食粮不足、農村疲弊已極、請求省署增加各縣金融合作社春耕貸欵資金、故省署爲體恤人民起見於日前乃向財政部呈請增加二年度農民春耕貸欵資金預算額百八十萬元爲二十萬元現已得財政部批准增加、故奉省各縣農民可勿恐慌春耕種子之無着云

滿日貧民籌賑 畫展之成績 收入五千餘元

奉天社會事業聯合會主辦之滿日貧民籌賑義務書畫展覽會、於五月廿四日上午九時已開始展覽、本市各界士紳前往買券入場觀覽者甚夥聞該事前即已售出觀覽券四千張、當日又售賣數百、故已收入五千來元、但日前所給本市孔學會奉天紡紗廠觀覽券均行退回云

零賣所內獲二匪

奉天大南邊門外有白面館兩家、於同日夜晚九時、亦爲二匪人所搶、搶去白面十瓦、但於當晚城內憲兵隊即在大南關一品香鴉片零賣所乃將二匪抓獲、可見鴉片零賣所乃惡人之犯事窩云

三匪貪夜入室 擊傷老媼而逃

瀋陽縣三區双樹坨子村、住戶谷慶山家、於昨日廿二日夜間十一時許、突來匪人三名入室威嚇、谷母由夢驚醒年老神昏、竟大叫不止、匪恐開槍、打傷谷母左臂、而谷某見母受傷、乃性急奪門外逃、到村中廟前鳴鐘鄉人齊集故匪逃去、及警署派人前往時、匪已逃之無踪云

省署奉令調查 各縣圖書館 設備經費狀況

奉天省公署頃奉文教部訓令謂圖書館可補助學校教育之不足、增進人民之知識、故一國內圖書館之設備如何、即可證明該國文明程度之深淺我政府當局亦特別注意圖書館之設立去年已將全國各地圖書館所有圖書目錄收集齊全備案、現更爲詳細明瞭各館內容起見、令各省署轉飭各市縣急速調查各處圖書之設備、房舍之建築、與每年經費收支狀况、均當詳細表呈報以資參考、備將來之改善或增添等、該省署奉令後當即分發訓令通知本市々長、瀋陽縣與其他各縣々署遵辦、限六月十五日前報齊月底即轉報文教部云

兩車夫口角動武

大南關大街馬路甚窄車馬行又人多近來市政在馬路北側又裝設水道工程中、交通上因之時有擁擠之勢、並不時發生事故、交通警頗有無暇排解者、昨天午後四時許、大什字街附近有黃汽車、及其他各車約十數輛、竟而堵塞、彼此不能前進之際、忽有一洋車夫與馬車夫因互相碰撞、發生口角、繼之動武後經交通警將其他各車指揮走開、始趕到二人面前詢明口角動武之理由、該警士見彼二人因不置之小事、竟起爭端、並擾亂交通之秩序、遂分別賞賜耳光子數個喝令東西走去、一塲交通之小故事始告閉幕云

交通事故又一起

記者於二十一日午後四時許行至市內商埠大馬路郵政管理局附近、見有首警乘用第一〇八七八號之營業載客馬車由北而南駛行至該地因乘客下車、車夫突然將馬拉住同時又有第三一一二九號之營業馬車、亦驅至該地因馬駛正速、站止不住、致馬頭擾於前車之後部、乘客脚背着地、亦隨之摔倒、臉手部着有輕傷、後車之馬負痛倒地、車轅上之韁繩掛於前車之上、致前車驅之不前、後車之馬亦打之不起、嗣經多數路人將前車擡起、並將韁繩解開、始各稱謝、分途而去、該乘客亦徒呼倒霉不已而去、一段交通事故始閉幕云云

東京府主事 下招氏來奉 調查社會事業 活動之狀況

日本東京府主事下招掛馬氏於日昨五月廿四日來奉、係調查滿洲社會事業之活動狀况、故奉天社會事業聯合會特別派人往站歡迎並招待一切、引導至各處參觀、該氏或將對我滿洲社會事業、有所指導云

氷糕營業許可 改由警署辦理

瀋陽警察廳因每年夏季、商民多以製賣氷糕爲業、維其製品是否純良、極有關市民之健康、殊有管理取締之必要、昔年此項許可、概歸警廳內衛生科辦理、今爲商民請求提便、故改由各署分別辦理由署許可、詳情依照台賬格式具報、現已將許可證及台賬分發各署云

瑣事拾零

△釣平掛館開幕 奉天南門臉順城街路南日昨忽有釣平命館之開設、當日即有卓聘三潘雅齋等本市士紳前往問津經詳談後釣平先生確深曉數理、經驗有年、言談無不順理卓潘二君謂釣平先生將有與郭經九先生並駕齊驅之日云

新京

兩旅行團 先後來京

友邦日本鹿兒島第一高女子專科學校(學生旅行團)一行三十一名、業於二十一日午後四時二十分搭乘南滿路列車來京、當晚投宿於頭道溝新都旅館、並豫定在京少作逗遛、於二十三日復乘南滿列車南返云云

又日本山口高等女學校學生旅行團一行二十二名、業於二十二日七時三十五分搭乘南滿路列車來京、旋於是日午前九時二十分復乘北滿路第四次列車直抵哈爾濱並豫定於二十三日午後七時二十五分由哈返京、當晚投宿於頭道溝常盤旅館、二十四日午前在京遊覽一週、至午後四時乘南滿列車、而就南行之途云云

竊取皮靴犯 被警官捉獲

新京日總領事館警察署警官谷口刑事、於二十日午後六時許、在城內大經路與西四馬路交叉點運帶密秘偵緝中見有一人手持黑皮靴一雙、由西而東形色倉惶、當即上前盤詰言語益形支離、嗣經一再嚴訊始據該犯柏海樓供年二十八歲、原籍長春縣柏家屯人、因無正業、現在無一定之住所、於日前在興安大路某日本家、竊得皮靴一雙、希圖變賣、不料被獲等語、當經谷口刑事帶署嚴加究辦云云

警廳採用警士 試驗合格者 共爲四十六名

據首都警察廳發表於五月十一兩日採用警士試驗成績優秀合計者計四十六名、預定於本月末日入所合計者氏名如左

滿人警士採用試驗合格者名簿

楊景三、張承義、李士祥、施承華、劉靜恩、李　坦、張潔甫、王中年、魏永年、周祥吉、赫恩富、戚國華、鄒作勇、紀書雲、曲桂芳、于世芳、楊斌生、郭德厚、楊春山、徐升九、葛長年、李喜春、張振武、楊乃鼎、士永福、劉長惠、韓學勳、李雲龍、陳鴻陞、張景奇、金擇、趙雅民、范逾仙、董雨霖、于春明、張新民、高世祥、盧明齊、劉文昇、朱希田、趙聲遠、魏永貴、徐德陞、董振喬、胡慶瑞、以上四十六名

奉天法院旁聽記

張松臣巧使詭計 出租別人女孩
原被兩造均到庭各說一理 供詞極曖昧內中或有別情

有徐吳氏者今年五十一歲、原籍海城縣人、因家境困難來至本城老媽店賺錢、以維持生活、有一女孩、現年十二歲、乳名小够子、在徐吳氏來至本城住在老媽店住的時候、接識了一個分所長名張松臣、現年五十歲、去年瀋陽警察廳裁人的時候、該張松臣就被淘汰下來了、以後張松臣的行爲、就無所不爲、也是因爲經濟困難、所以到處設法弄錢、專門跑老媽店、以花言巧語、玩弄一些上年紀的老媽子等人、恰好於今年三月二日、和徐吳氏在老媽店相遇、當時張松臣就對徐吳氏說、你有個十二歲的姑娘、爲什麼不把計出去呢、得幾個錢、不比當老媽好多啦、現在正有一家要討一個女孩子、把你的小姑娘討出去好不好、沒有主義的徐吳氏、聽了他的話以後、心中亦有些動意、而張松臣見她有意、於是更加進攻、後來果然張松臣把徐吳氏的小姑娘帶走了、同時對徐吳氏說、我先把她帶去商量好了、以後你再去、徐吳氏以爲是好意、遂答應他了、張松臣領着徐吳氏的小姑娘、就到日本站青葉町三番地、王福祥處爲使女、立合同八年爲限、得大洋百元、張松臣得錢後、回來給徐吳氏只拿出四十元錢、同時又說馬車錢花了兩元、先借給我十一元、你留二十七元、而這時候的徐吳氏還在作美夢呢、覺悟也不知道自已的女孩到底幹什麼去啦、把錢接過來住了好些日子、想着去看々自已的女孩、在那裏作什麼、再三的叫張松臣領着去、但是張松臣總是以花言巧語敷衍她、結果她也沒去所以等不了的媽々要看女孩子心切而不能去、急的沒有法子、竟在本埠南關警察署報告此事後、又送至瀋陽警察廳、現在由廳又轉送地方法院、正式開庭審理、今將當時之情形記於下面

問、張松臣你現年多大歲數啦
答、我今年五十歲
問、你是那兒的人哪
答、我是瀋陽縣人
問、住在什麼地方
答、住本城小南關
問、你是作什麼的呀
答、我在南關當過分所長、現在已經被淘汰下來啦
問、你家裏有產業沒有呀
答、我沒有產業
問、你打過官司沒有
答、沒有
問、你和徐吳氏怎麼認識的呀
答、因爲她在小南關老高家老媽店住着、我當分所長常去查店、就認識啦、她親自對我說她有一個女孩子給人家作女工、也賺不多少錢、所以託我給找一家人得幾個錢、比當老媽子好的多、所是以我一份好意、就把她帶到日本站靑葉町三番地賣鷄鴨的王福祥家當使女
問、你得多少錢呀
答、一百元
問、你交給徐吳氏多少錢哪
答、給她二十七元
問、一百元錢怎麼交給她二十七元呢
答、那些我給她放出去五分利息、現在還沒要呢
問、你不是說討了四十元錢給她二十七元嗎
答、她聽錯啦
問、你們在外邊都商量好啦
答、是不是
問、當時你們立了幾張字據
(未語)
答、兩張
問、這兩張字據都給誰啦
答、就是徐吳氏有
問、不是兩張嗎
答、寫錯了一張、又另寫一張
問、誰寫的呢
答、王福祥寫的
問、字據寫了八年爲期、若是在八年以內沒有了人怎麼辦呢
答、沒有了人找我呀、我也有家有業沒有錯
問、這字據你沒念給徐吳氏聽嗎
答、我不識字不能念
問、徐吳氏你多大歲數啦
答、我五十一歲啦
問、你那縣人哪
答、我海城縣東關的
問、現在住那兒
答、我在小南關娘娘廟胡同
問、你有女孩子嗎
答、是有
問、叫什麼名子
答、乳名小够子
問、今年幾歲啦
答、十二歲
問、每月你賺多少錢呀
答、兩元錢
問、怎麼那麼少呢
答、只帶個小孩不作別的活
問、你告張松臣爲什麼事情
答、他說給我姑娘找婆家想不到把她討出去、我若去看他不叫我去、所以才告他
問、他怎麼送去的
答、他說帶出去看々就沒回來
問、你怎麼認識他的
答、在老媽店認識的
問、他多咱領去的
答、今年三月二日
問、領去以後怎麼辦啦
答、以後就給我二十元錢、孩子我也不知道那去啦
問、你怎麼不知道呢
答、我糊理糊塗的什麼也不知道
問、你在警察廳供的很明白、現在怎麼就糊塗呢
答、(未語)
問、當初是你託他嗎
答、不是
問、要錢沒有
答、要錢啦
問、要多少錢哪
答、要二十七元
問、不是共四十元給你二十七元、馬車費二元、十一元借給他啦嗎
答、法官哪、我一上火就糊塗啦、也記不清啦
問、你在字據上畫押啦嗎
答、沒畫押
問、字據怎麼寫的、你知道嗎
答、我不知道
問、拿去幾張
答、一張
問、王福祥你多大歲數啦
答、我五十六歲
問、你是那兒的人哪
答、我是山東人
問、現在住那兒
答、現住在日本站靑葉町三番地
問、你是幹什麼的
答、賣鷄鴨
問、有小孩沒有
答、我沒有小孩
問、你的買賣多少本錢呢
答、百來元錢
問、你幾時買的小孩呀
答、今年三月二日、張松臣到我家、我還沒起來呢、他把我叫起來、問我要小孩不、我還沒說一定、第二天就把我領到茶館去叫我等々、他就把徐吳氏的姑娘領來說是他的乾姑娘、我問他能有麻煩沒有、他說沒有、勿論有什麼事情都是我的、所以我才敢買
問、立字據啦嗎
答、立啦
問、誰寫的
答、張松臣寫的
問、怎麼寫的
答、照租的寫的
問、人還好租嗎
答、未語
問、你女人多大歲數啦
答、五十五歲
問、一百元錢給誰啦
答、交給張松臣啦
問、你沒見着徐吳氏嗎
答、沒見他說有錯是他的
問、你對於小孩打算怎麼辦
答、因爲我女人有病、爲的是叫她斟茶倒水
問、你是爲當丫頭嗎
答、是
問、你也不是有錢的人還買丫頭嗎
答、(沒正式回答)
問、冷鳳春你多大歲數啦
答、五十七歲啦
問、那兒的人哪
答、瀋陽縣的人
問、住在什麼地方
答、在日本站住
問、你是作什麼的
答、我當瓦匠
問、你認識張松臣不
答、我不認識他
問、你認識王福祥不
答、認識他
問、你怎麼給介紹買的小孩
答、有別人介紹認識的
問、你得多少錢呢
答、沒有得錢
問、不是給你二元馬車錢嗎
答、沒有
問、誰託的你呀
答、王福順託的
問、你有什麼好處呢
答、我一個銅子也沒花着呀

王福祥的辯護人桑野四郎、(日本人)起立陳述云、本案被告人王福祥、按起訴書內云、並沒有多大犯罪事實、請停止羈押才好、倘有意外、本律師負責

推事又問、王福祥你能打出一千元的保證金嗎、若是能就准你、以後傳一回、若不到就沒收保證金、還得收押桑野律師又請求少幾百元、不行王福祥也請求少幾百元

問、若打就得一千元、不然不准仍押
答、好我張羅々看吧
問、徐吳氏你的小孩怎麼沒帶來呢
答、有病來不了
問、下次把她帶來吧
答、是(遂閉庭)雖然說小孩沒來、但是確在候審室等着呢、不知道他們都是什麼用意

墳墓被掘 屍身全無

市警五分署五台子分所管內有住戶村民于大海家、新近喪一老媼、年五十餘歲、死有二十餘日、於昨經死者之姪發現、其墓已墳土被掘、棺蓋撤開、屍身踪跡全無、查該于姓家、乃係貧寒者、屍身並無貴重品、既無金品僅將屍身盜走、有何用處耶是以頗屬疑問云

營口

漁船初次入港 成績頗良好

本埠西海關碼頭水產公司魚市場、日前實行成立、取締從來舊制、施行新法、結果成績良好、該公司之專屬漁船、於昨五月二十二日滿載網獲魚類歸來、此爲該公司成立以來、漁船初次之入港云

海城

爲鞏固治安 成立遊巡隊 一署已實行

本縣警務當局、以天氣亢旱已久、貧民日形增加、常此以往、難免不有不安分之分子、挺而走險、爲防患未然計、特組織多數之自警團、分發各區、以補警察之不逮、茲城廂警察署、現下新成立遊巡隊一組、帮同警士、警衛城廂、計南台、新立屯、石井塢、大甲屯、各分所、每處長任十名、擔負巡更下卡之責云

各商宣傳廣告 不准隨便粘貼

本縣當局、鑑於市內各商、宣傳商業、在隨處墻壁上粘貼之廣告、五光十色、實屬有碍觀瞻、嗣後各商除在規定之廣告板粘貼外、即在各處之電柱繪畫塗寫、不准隨處粘貼以壯觀瞻云

指導官榮轉 各界赴站歡送

本縣警務局保安股警察指導官、飯田氏、現奉上峰訓令調赴阿城縣指導警務、於二十二日午前八時、搭乘北行列車、携眷前往、是日到站送行者、有陳縣長、大道麥事官、小宕井、佐藤、滝島各指導官、及一科四局各領袖、悉到月台、歡送飯田氏北上云

民政廳長蒞海 視察畢赴營

奉天民政廳長劉負初、原定二十二日上午十二時五十分由奉來海、視察政治狀況、各節、業誌前報茲聞該廳長竟於二十一日、到海當下榻於縣六署、在此視察一過、當晚轉赴營口矣

警署嚴令取締 賭博以淸盜源

本縣城廂警察署長張鐵航、自視事以來、對於城關治安異常注重、於月之念二日、特向外勤署員等、傳示手諭謂欲淸盜源、當先掘匪窟凡城關商民、以及其他各團體若有藉賭博作消遣、或假賭塲爲利藪者、無論誰何、一概查拿以免不良份子潛入云

本社啓事

逕啓者茲委任周和君爲本報雙城分社記者嗣後各界如有訂閱報章或刊登廣告者希與周君接洽可也此佈

本版小說暫停一日

四經路 七緯路

瀋陽電影院

明星公司出品

「殘春」——徐來主演、「二對一」——全部對白、

兩套影片合演

樓上樓下一律兩角

注意——(廿三日至廿五日、演三天 每日下午一時起循環選演)

本院下期開演!?

奉天大西關大街

天光電影院

價目照舊 樓上 三角 二角 樓下 五角

明天星期日上午加一場

明星公司 有聲有色 無聲無色 連集巨片

第四集 啼笑因緣

下期開映 滑稽大會串 (一)拍片塲珍景 (二)漫畫 (三)好好先生

痔瘡 星救

您若患痔瘡便血、肛門裂創、痔瘻痔核、一般肛門病時、可到奉天鐘樓南一署前胡同三號李郁生寄盧診治不收診費貧者施藥

·永備牌電池·

質精 力足 到處 風行 屹立 首位 久而 彌固

哈爾濱英商祥茂洋行 南北滿大連總經理

奉天英商祥茂洋行分所 鐵道沿線及各大都市均有出售

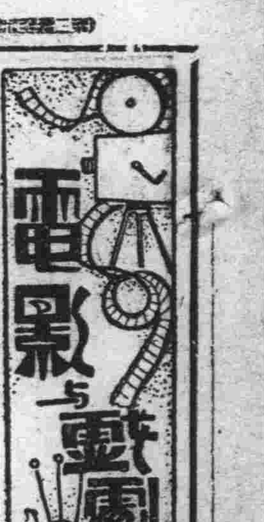

（週刊之五）　第八期

「桃花人面」雜劇（一）

劉滄雲

孟子若桃花人面雜劇、共兩折、五齣、詞藻典雅、意境超脫、爲全所最喜！其副末開場、鷓鴣天詞云：「年去年來花日忙、攙將紅紫鬪新粧、花容人面兩相似、一夜秋風總斷腸！停歌板、對斜陽、閑愁燕子訴興亡、昔年好事今成夢、祗有相思恨轉長！」此種低細宛轉之絕妙詞句、一詠三歎、眞有迴腸盪魄之勢、使人愛不忍釋

第一齣先上長安城南小莊葉老之女蓁兒、唱「沉醉東風」一折、即由生扮崔護遊春、唱「點絳唇」一套、首折詞云：「芳草天涯、水雲煙際、香光細、踏遍春堤、總是傷心地」靈妙可誦、其道白亦簡練美好、如：「眼下春光如醉、不勝伊人一方之想、早來飲酒數杯、且自踏靑散悶去者……」正是：「不暖不寒天氣、半村半郭人家」在舞臺上、但能實用

生扣門、女問是誰、生乃自道姓名、及求飲之意、女即未道一語、逕取水持上、始開門說一句：「郎君請坐」妙、生接打背躬、唱「寄生草」已、女先窺生、生復覷女、女低鬟整衣、不勝羞澀、此眞絕世妙文、妙景、活畫出小兒女之態度、春情無限、善在不傷雅、不近邪也、次生問姓名年歲、女一一簡答之、再問、乃以搖首對、不應、「問了許了人麼」女益妙、生始進而挑之、詞亦佳麗可喜、如：「姐姐、你這半籬芳草、色有餘姿、一樹桃花、笑還未足、村莊之內、竟無一人爲伴、可不冷落人也？」女低歎不語、此中呼之欲出、生動纏籍、不言可喻、以下若凡手、必再進一步之形容矣、乃此作恰到好處、生即告辭、如此方不失詩人溫柔敦厚之品格、告辭時白云：「……以杯水相贈、桃花無恙、此意難忘、只恨的無緣對面、後會何期」？女作注目不應、送生、生回顧、女長嘆掩門云：「早知相見難傍、何似今朝不相見」！乃下、生唱曲白云：「小生今日可怎生回去也！舊路依然、增了新愁無限」於是唱「眼尾下場、深情密意、俱在默默無言一聲長歎中、迴腸蕩魄亦在若即若離中、相見爭如不見、舊路依然、新愁無數、此眞餘味無窮、不能不令人向往也、如此收煞、誠爲文章妙手、言簡意賅深情婉孎可作小說劇本作者之模範當無疑義

第二齣寫葉女幽思自憐、不邪不亂、純係一派淑女氣象、較之牡丹亭又高出萬萬矣！如道白之：「訴我愁者、惟聞啼鳥、對照我影者、唯有花枝、眞好傷心也呵」、小梁州曲之：「萬點飛紅墻外過、自勞煙月消磨、小庭空與花奴坐、送春歸、奈春光先去何！」何等清幽淡遠、哀而不傷、又如道白之：「「想他相見之時、幾回顧盼好不多情、又喜是妾還未嫁他還未娶、兩下姻緣、似有可期、事奈咱素昧平生、一言難訴」何等大方何等有趣純係一派少女天眞無遮遮掩之態度、尤妙在「似有可期」一之句、至文詞美妙耐久讀不厭之作、如普天樂云：「有意遣愁歸、無計奈愁何、斷腸荒草、處處成窩、思發在花前、花落眉還鎖、乾相思害得無邊潤、影兒般盡裏情哥！待撇下怎生撇？待重見何時重見？只落得病犯沉疴！」情致生動者以「待撇下……」及「待重見……」兩句

在無可奈何中、偏有兩鄰女前來尋訪、見彼惆悵、乃相偕出外散悶、一種小女兒氣、極爲動人、最後道白云：「天色又早晚也、咱們且家去、明日再來看你」始下何等雋逸、尾聲葉女唱云：「一家住在寂寞章台左、盼佳期無始末、便做道浣紗人未老、怕再沒個尋春人兒來見我！」亦殊清幽悽婉

第三齣、由女父道出今日恰是淸明、即喚女兒掃墓云：「今日正値清明、咱和你到你母親墳上拜掃去哩」此種失母之少女、令人倍覺可憐、眞文章埋伏有力處、蓄無人不以爲早當有家室之歸之感也、女之下場白云：「同思舊事渾如在、恰對新花又一年」一極美、以下即崔護上場白後、歌新水全三曲又云：「一徑行來、風景依稀、俺那娘々還在呵」！落梅風曲云：「細雨洒輕寒、綠綉芳草淺、隔溪的沙鳥愛處如相見、滿旗亭花開儼然、盼不見去年人面」！至此感情已形激動殆白云：「此間已是他們門首了」甜水全曲有云：「則教我對花枝空憶當年」得勝令云：「千種恨向誰言」？折桂令云：「淚洒風前、哭如痴、吟如醉、……住不可、行不能……謾自俄延空、自斷煙波畫船、空歷遍雲山墓田」則步步緊張矣、又白云：「甚風兒響動敢有人來也？呀、却又是飛花亂落呵」一空歎可喜、末枝曲、作行而回望狀、甚有餘意不盡之勢、非體貼入微不能攫此

作者利用父女上墳機會、使崔生只見重扉靜鎖、題詩敗興而歸、又使葉女回家時得睹詩句、感機會錯過之痛此種絕妙關鍵、極自然、極神來！

崔生於雁兒落曲後、白云：「便是他已嫁人了呵！却怎生和門兒都鎖上也？待我題詩在左扉之上、儻他回來見了、也知俺今日重來、不遇而去」、前兩句輕俊委曲一時驚訝感歎之狀、有如活現

第四齣女先上云：「今日同俺爹拜掃回來、村途寂靜緩步先行、凄然隻影、不覺淚下」拋下老父先行、乃得充分發揮感想——唱賞花時集賢賓一套——妙極！又云：「不覺的到咱門首、你看點々桃花、依然如故、眞好傷心也」一處々不忘桃花寫照益覺淒苦、仍不即見題詩、好極！」——比見題詩、白云：「一門上誰人題詩在此？」讀科、乃曰、「呀、崔郎你來也？」即轉身趕科、又轉身白云：「崔郎你又去了！哎！」隨坐地上、此種乍驚乍喜、轉苦轉悲、一種傷心失望之緊張狀態、非此不足以形容！如此名著者、居然不及牡丹亭流傳讀誦之廣、殊爲可惜、文章亦有幸有不幸也

女父見其驚疑感歎、不寧之狀、打背躬白云：「怪哩！看俺孩兒自去年來、常忽忽若有所失、如今這般模樣却是怎麼？想是困倦、且待他將息片時再來問他、暮歸誰向燈前笑、祗餘寡女娓人嬌！」乃下、上段白、氣勞極嚴重、直至「却是怎麼」下邊却輕輕一轉、覺云：「想是困倦」眞奇文矣！下塲驗「暮歸」兩句、雋永可誦、無眞實文學力量者、絕想不及此！

……未完成的交響曲……

男主角蘇貝爾特（漢士・雅萊飾）女主角嘉洛琳尼（馬爾妲・愛格爾飾）

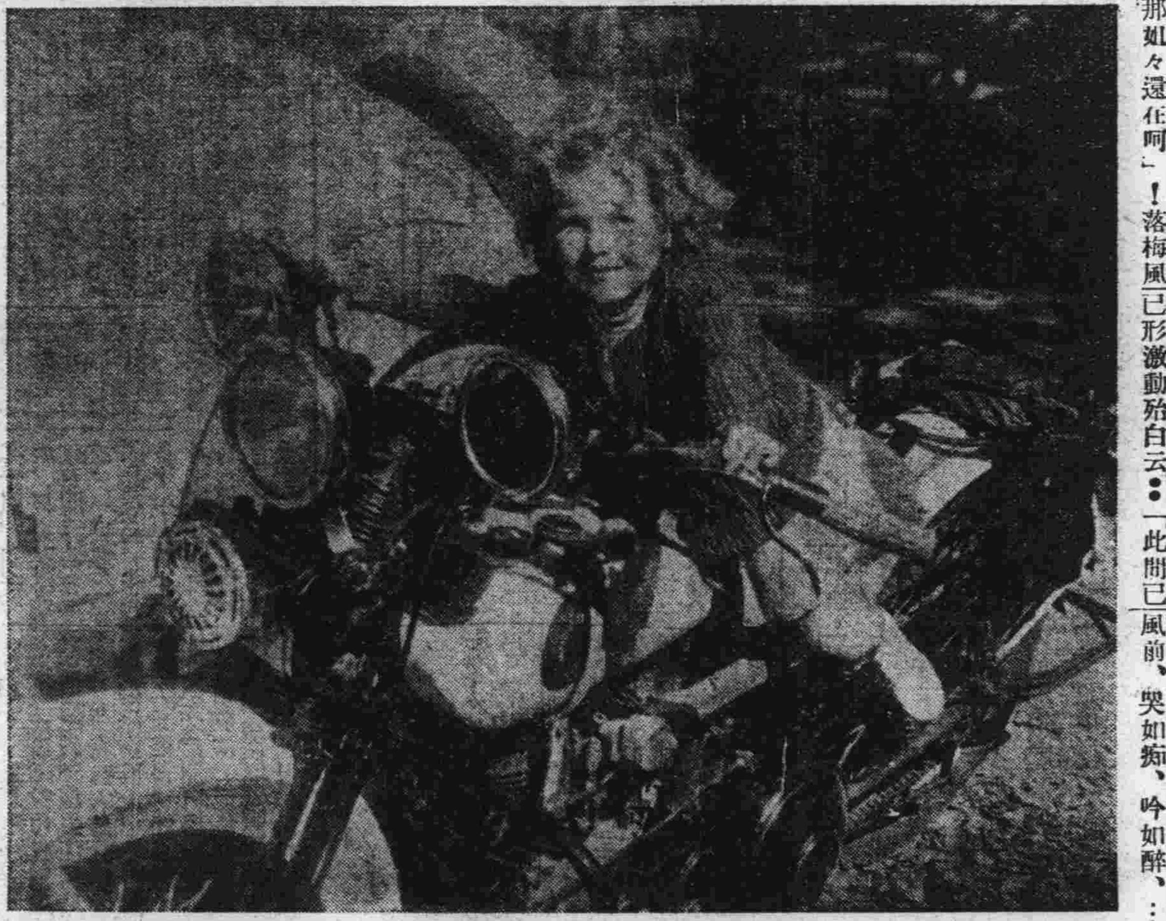

▼……知道嗎？

秀蘭鄧波兒(Shirley Temple)看來不過六歲的小孩子、可是現在她已是好萊塢第一流明星了、說來你也許不相信然而她底聲譽的確是竿頭日上、瞧啊、登在自動機腳車上的她、是如何使人可愛的一個小孩子！

臉譜論（下）

小梅

三、臉譜之與戲劇組織

臉譜之與戲劇組織其關係之複雜、非一二語所能盡、而自大要言之、約可分爲二種、其一由於支配角色上之關係、舊劇角色、分類甚多、而飾男者僅「生」「丑」「淨」三行、以若許之男子僅以是區區三者飾之、（老生小生武生末外均爲生）不特太不完全抑且不足引起觀者之興味、外國劇中、生之一門、分爲「莊嚴」「滑稽」「反正生」諸種、莊嚴生之意近於「淨」、滑稽生之意近於「丑」亦角色支配之方法也不過此種分配之法、吾以爲甚不完全、僅由性節上爲之判、而不於聲調上及裝束上爲之稍有區別、則淨之與生區別將不可復見、故臉譜之創、實由角色支配而來、非貿而無根據者也、其「二」出戲劇保持美觀而來、今設一例使「青石山」之關公、周倉、馬童、一律以素面飾之、則其莊嚴之配置、與夫均勻之配置兩俱稍失、亦將如新戲之滿台活人、不復更有所判、此更有何意趣且此種之繪面、其花紋之美、頗有爲美術上色所希有者、如「鄒恩」「徐世英」「楊七郎」之面花紋細緻而美觀故可自美術學上言之、臉譜之繪畫、確有其不可磨滅之價値、故了解舊戲寫意之其意者、知臉譜之用並非寫實（非寫實即非代表人現的象、不過一種理想上的形式而已）亦不必齦齦爭論臉譜之廢棄、以破壞舊戲組織之方式也（凡戲劇組織之方式、最忌一律、故外國戲劇惡人必邪眼尖鼻、豈惡人盡邪眼尖鼻耶？毋亦爲戲劇組織方式起見爲此不得已之辦法耳）

四、臉譜之分類法

中國戲劇之臉譜、約畧計之、即有千數、使盡人而有定式、即令腦巨若甕、亦將不能盡其崖、而記其別也、然則臉譜之分類法尚矣、吾國人研究一物向無「統系」故此臉譜之分類法、亦無定型茲僅就余個人之理想、杜撰一二臉譜茲分類凡四、妄謬之多更僕難數、同志賜教、感盼不遑

「一」臉譜之示特別形狀者、此種中均有一定、如姜維額上之太極、聞仲三目、張飛環眼、包拯額有月牙、七郎臉有虎字是也（此類不多）

「二」臉譜之示忠奸者「忠者」大半赤色、「好」者大半白色、然關公之與李克用、關太之與趙匡胤曹操之與司馬懿則大不同、此中區別雖微、要在觀者仔細辨之而已

「三」臉譜之示色澤者何路通面黃、北俠面紫、徐世英面青、凡此等次要人物之臉譜、其式樣亦有一定、但以色爲別、其特殊微狀非各中人不能爲別也

「四」臉譜之無定式者、除上三項外、凡武行中之打英雄、其臉譜從無定式、喜光則光喜圓則圓、此等臉譜、其發生已至臉譜作用大明之時、故其用亦至廣、數亦至多、再進一步、則爲「副」、副再進、則爲「丑」丑之面上、鼻部白色、亦臉譜之一變形也

縱上所述、臉譜在戲劇組織上、極有重大之關係而其爲物、初亦未嘗悖於論理及美觀的精神、其不應廢、『勢所必然』要之今日、新劇之支配宜寫實故不宜有臉譜、舊劇之支配宜寫意、故唱白皆射等動作不廢、佈景砌末車馬舟轎之類、不能畢肖實物則臉譜之存廢當暫置勿議也

今之論臉譜者、「一」則不肖眞「再」則曰近野蠻前者論此、吾固無以難、然試問車馬舟轎之肖眞何由而可、且人之行也、「決無唱」人之行也、「決無工架」、唱工工架之不廢、而獨於臉譜、則亦惑矣、後者論此、雖亦有片面之理由、要其於舊劇之理由、毫無研究可以斷言、臉譜之存廢者、閱此或亦憬然悟乎！

未完成的交響曲

凌飛

提克的影片、到大連——到亞洲來：「未完成的交響曲」要算是第一次！何況廣告上還宣傳着：「轟動世界影壇的名片！」「偉大的藝術作品！」「德意志樂聖蘇貝爾特半生的寫照！」呢！同時、生活又是這般枯燥！這般單調！也許要調劑一下、需要陶醉陶醉——更正確地說、需要麻醉它一下！

在這種種意義上、便借着C去看這部「名片」說到「批評」我想還是「廻避」一下子好、現在祗把它的本事寫在下邊：

「花之都」維也納——十九世紀的維也納！這裏的人們都是樂天主義的信徒、所以街頭總充溢着歡欣時時蕩漾着喜氣、他們喜愛音樂、比世界任何地方人們都喜歡音樂、可是對於音樂——歌曲的作者却沒有那般重視

所以、福蘭芝・蘇貝爾特所作的名曲、雖陸續問世而爲維也納市民們終日吟唱、但蘇貝爾特却總度着典當的生涯

是他在小學校作教師時光的事、有一天、他由常去典當的當舖、而對他有好意的當舖掌櫃的女兒愛密、借來詩人歌德的一本詩集

他讀了這本集子裏面美麗的詩句、那時並不知道是歌德的、受了靈感、於是不知不覺地在教授算術中間在黑板上演題中間——譜起譜來、五線譜寫滿了黑板愛好音樂的維也納兒童、於是一齊站起來高聲歌唱歌聲被校長先生聽見了、便把他革了職然而舒貝爾特並沒有任何懊傷、反而狂喜、認爲這是他出世的絕好機會

那時期、金士基公爵夫人邸、每星期六都開音樂會這是無名的音樂家們登龍門的無上捷徑、舒貝爾特也被邀到這個音樂會去

舒貝爾特藉着愛密姑娘的力量、得到了她父親的許可、借來一套禮服、禮服上面扦着典當證、這位馬馬虎々的舒貝爾特先生、就那麼穿着去赴會

舒貝爾特這天奏的、是他的近作——「Lo短調交響曲」是由三章組成的一篇名曲

正在音樂會開始進行中間、有一位遲到的美貌姑娘走進來、一邊跟她的未婚夫緩々低語、一邊微々地暗笑、而且時々向鋼琴那邊飛轉動人的秋波、但舒貝爾特面含微笑、早已飛昇到藝術的陶醉境中去了、這位美貌的姑娘、終於按捺不住情火的燃燒、突然高聲大笑、與會的人們、於是吃了一驚視線都射到她的身上可是她却馬上閉了口停了笑、似乎毫不在意的樣子、但是舒貝爾特以爲這是冒瀆了藝術「怕」地一聲蹦上了琴、說！

「不用我說、諸公也都曉得、這並不是招笑的音樂」隨即轉身走去、可是這位姑娘却向在座的人打聽舒貝爾特的住址、然後歸去

因爲被學校免了職、所以債主們都逼上門來、愛密紹人開談判、正在這鬧得不可開交的時候、忽然、從匈牙利艾斯特爾哈柴伯爵家中、來了一位使者、說是要請舒貝爾特作音樂教師

驅着車馬、馳過葱籠的草原、來到了宏壯的伯爵邸中、跟伯爵寒暄了幾句之後、就有兩位小姐出見、伯爵很客氣地介紹說：

「……都嬌生慣養任性的了不得、希望先生耐心教誨……」舒貝爾特望了望這兩位姑娘、心中不禁愕然那位姊姊、不就是在金斯基公爵邸音樂會中發笑的那個姑娘嗎？

可是這位姑娘呢？對着先生——舒貝爾特却嬉皮笑臉可是心中又似乎在希求他原諒那天夜間的事、說道「因爲想見您、所以才請您來」

她的名子叫嘉洛琳尼、也就是伯爵家的長女了！

在教授音樂中間、舒貝爾特聽見她唱他作的戀人窩前夜曲——「我的歌聲々飛去」唱得好、這使蘇貝爾特驚異了！

其實、嘉洛琳尼早已愛上了他、在金斯基公爵邸的音樂會中——尤其是當他認爲冒瀆藝術而看不起那帮貴人憤然歸去、表現他那崇高的藝術家態度的時候、對他就已經發生了憧憬、芳心禁不住有愛的波紋在微々蕩漾

她一個機會也不放過、向舒貝爾特傳情、然而這位偉大的藝術家、却似乎沒我們那位「標準東方才子」張君瑞那麼敏感、不懂這一切一切

時光輕煙般地飛逝、不覺已是深秋了、伯爵的莊園舉行「秋收祭」並且公然邀吉卜西人（是西洋一種流民族、擅長歌舞）來奏樂娛樂、嘉洛琳尼聽說蘇貝爾特也去參加、就隨後趕了來

在狂熱的吉卜西音樂節奏聲中、嘉洛琳尼奔放地狂舞着——跟蘇貝爾特狂舞着、沉醉、沉醉、不覺東方已發白了、嘉洛琳尼這才急忙々地越草原向家中飛奔蘇貝爾特現在才曉得她已愛上了他、於是拚命地隨後追去、倆人在露珠綴衣的野草的放香中、接了甜蜜熱烈的第一次吻

回到家裏、她便向父親懇求允許她們的婚事、可是她的父親、對於這既無爵位又無名譽的窮音樂教師、自然要看不中意、然而表面上却和顏悅色地說：「好了、可是先得調查調查、請回維也納靜候吧！」未經世故的嘉洛琳尼、心地單純的蘇貝爾特、都安了心以爲成功了、於是、蘇貝爾特向伯爵說了一句「希速賜佳音」就回到故國去

等了又等、等了又等、等了又等、佳音終覺渺然！

這是蘇貝爾特返維也納後的第三個月、終日憂鬱的蘇貝爾特底臉上、忽然浮出喜色、原來是那邊有「佳音」來了

「請即來切里市！」

舒貝爾特於是行色匆匆、飛赴切里市、準備結婚的蘇貝爾特、到了切里市、誰曾想一變而爲參加嘉洛琳妮與他人結婚的結婚典禮的客人了！這眞是再殘酷沒有的事！

「姐々成天哭泣、所以才請您來！」

那封信原來是嘉洛琳尼妹子寫來的！

好容易寫成的「Lo調交響曲」那麼、當作紀念品送給她、然後自己「死了心」回去罷！

於是到伯爵家去、承嘉洛琳尼妹妹的好意關照、參加了結婚宴、並且奏了這部曲

可懷念的曲子！金斯基邸的那一夜！秋收祭夜甜蜜的酣舞、草原中擁抱相吻的清晨——都一幕一幕地又浮現在嘉洛琳尼的心頭、她終於按捺不住感情的催動慟哭失聲、在座的人們都驚異萬分

「現在又冒瀆了先生的藝術了、可是這一次不是笑而是悲痛情不由衷的別淚、請您不要再爲我這樣人作曲了、人間多半是不如意的事情、我想到這裏幾忍痛來了您、請多多原諒、希望你幸福、希望您的藝術永遠奮鬭下去、這就是嘉洛琳尼的幸福了！」嘉洛琳尼說了這些話、就用手絹掩着臉、到隣室去了

「我的愛沒完成、這個曲子也不要完成罷」

蘇貝爾特寫了這兩句話以後、就把曲子後部三頁扯碎丢去

一九三五、五月二日

所謂「女兒經」

非子

宣景琳飾的宣淑、她是一個不能自立的女性、青春消姻、被丈夫遺棄了（丈夫是逝反角的王獻齋飾的）於呻做苦很深、瘋狂了似的在暴風雨中亂奔、去找生路了題材很好、尤其是兩位演員熱練的表情、對白、導演李萍倩也很努力

這位宣女士講完她的故事、於是第二位續說、嚴素、嚴月嫺飾、故事和宣淑相反、她是個有手段壓服丈夫的女性（丈夫龔稼農飾）丈夫喜交女友、遊蕩、而她用巨妙的法子、沒收她丈夫的經濟、用溫柔的情調把丈夫的二位女友約了來、當面把做妻子的大方、親愛表演給這二位女友看、到明天這二位女性被玩弄了、自動的拒絕了他……這裏的導演程步高先生仍然失敗、非但有滑稽地方、像夫妻間在晚上互摸錢袋、使觀衆莫名其妙、尤其在表演日子的過去、却用一隻手轉着日曆號碼、而號碼竟一躍半個月

高華、高倩紅飾、把一個女性、拿婦女運動來做假面具、這裏全部揭穿了她秘密她拿着一個大皮包、到處演講、逢人誇張、而反而却專門從事做媚人的工作、騙一個中年人的金錢、故事平凡導演尤不堪一提、而這位高女士、身上有很重的兒子在非子裝着、來表演這幕戲簡直是兎强之至、導演是一位由影評人而做導演、專門打文章官司的姚蘇鳳先生

朱曼、朱秋痕飾、這是抓取一個婦女職業痛苦的故事全劇演出寫一個家庭寒苦的女性、服務於百貨商店裏、因衣服不摩登、被經理叫去嚇她換漂亮點兒、回來看見家中殘廢老父、及失慈的弟妹、正在鬧着肚餓、不得已向朋友借了一件、明天朱小姐特然漂亮了、同事中諷刺經理看中她、顧客們日爲花瓶、便被一個股東的兒子調戲爭端、而致將衣服弄污、地位解散、全劇悲慘緊張、惟年齡問題相差太遠、因爲這次叙談是相別十年的同學們叙談、故事也是十年中各人的遭遇、那末、現在的朱曼、不過二十歲模樣、十年前中學畢業不祗有十歲嗎？這是荒唐太極了、導演是吳郵先生、是個「日本通」這裏配的音樂、也是日本音樂費了許多心血、看準了幾十秒鐘時間做戲、然而吃力不討好、未免寃枉

徐梨、徐琴芳飾、題材是充實、表演一個嗜賭的婦女因被丈夫發現了秘密而自殺倒是逼眞、然而終是太過火些、飾丈夫的蕭英、是妙在身份洽當、導演是主角的夫陳鏗然、平平而已

夏雲、夏佩珍飾、假說女兒經中的故事有一幕是最悲慘的、那就是本段播音台的歌女、丈夫患了肺病、小孩子和爸爸親熱、被媽媽責怪爸爸、因爲怕傳染了孩子肺病、於是一句話傷了爸爸的心、自己也知道病是沒用的了、便在大雨中離別了家、媽媽找不着爸爸祇好安慰孩子睡覺、風是狂的、雨也暴、她還得去播音然而不幸、不幸的消息、鄰人匆匆來報告、說目睹她丈夫因途中發出盜劫而中了流彈、夏雲在狂風驟雨中奔哭抱住了將死的丈夫悲慘、這樣畫面能使觀衆感動得流淚尤其是飾丈夫的趙丹、每一個鏡頭、都深刻、都有內心表情、光綫是特別的美化、這是「怪物」沈西岑的傑作、演員的成功

徐梨、徐來飾、十足的交際花、跑馬、跳舞、還是老套、最後因爭風而大打出手不但太誇張、眞是不近情理可謂徐來失敗到十二分、連在鏡頭前拗腰兒的機會都沒有、那兩句藍青官話、聽了使人肉麻、徐欣夫導演不敢奉承

胡瑛（胡蝶飾）高國杰、（高占非飾）鄭忠俠、（鄭小秋飾）高國杰夫婦是本宴會的主人、他們的故事也放在最後敘述、大意是一位黨人因半途出警士手中脫逃入警廳長宅中、夫人使義救之、廳長謂報回來、以爲姦情、結果是彼此揭穿、敘出全係同志、劇意是陳腐、無可取之處、大名鼎鼎的高占非、對白不準、表演生硬、不甚出色、全劇最吃重、對白最多的胡蝶、她較前更加進步、是全部女兒經中最成功的一個、小秋也還不錯、因爲對白太舞台化、所以顯出了生硬、不柔和了、導演鄭正秋、因爲時間倉促、在一夜裏拍了四十餘個鏡頭、是空前的快、所以成了平凡但無論如何、不能不說是總導演張石川到底是進步些

梅劇團在俄出演概況

——最近梅蘭芳致齊如山氏書——

（上略）我在上海臨走的時候、很盼望您到上海來、後來還是未能如願、自動身以來、非常的忙碌、所以老沒有給您寫信、我想您是定能夠原諒我的！蘭芳是三月十二日到莫斯科、住在都城飯店、休息十天、這十日之中應酬與看戲、更是忙碌、文化會方面、招待熱烈非常、二十三日開始公演、前一日是彩排、請各界批評參觀、台下甚爲歡迎、叫簾十數次二日正式表演、觀衆更爲熱烈、各報上批評沒有一句壞話、現已聚集不少了、又可以做一本評論集了、最受歡迎的是「虹霓關」比「刺虎」還好、報上的批評、我在台上表演時、平空的由袖內飛出一對白鴿子、和蝴蝶似的、從此台上就多添了十個演員這樣的恭維、眞是使我慚愧您替我做的那本書、我送了他們幾本、他們都非常的歡喜贊嘆、總之、這次來俄、又有了美滿效果、請您放心能、莫斯科唱了六天、連請客一天、同在大使館請客一天、共演八天、現在又到寧格勒德、也是一樣的效果、連請客共唱八天、後、再回莫斯科在國家大劇院演一日不能多續、就是因他們劇日是早定好了的、無法可想、但是我想已經夠了、見好就收罷！因爲我現在疲勞非常年歲不像從前了、昨天我接到您的少爺的信、他問我幾時到柏林、他好到車站去接我、我已經給他寫回信了、將來一定要請他幫忙的、此地天氣甚是和暖、大家均好請您不必掛念、餘容再稟

（下畧）

茲將在俄所演戲目列下

莫斯科在大使館演三月十九日、盜丹、刺虎

在劇院請客演、三月二十二日、汾河灣、嫁妹、劍舞、青石山、刺虎

公演三月二十三日、汾河灣、嫁妹、劍舞、青石山、刺虎

三月二十四日打漁殺家、盜丹、袖舞、盜仙草、宇宙鋒

三月二十五日、汾河灣、夜奔、思凡、虹霓關

三月二十六日、醉酒、嫁妹、木蘭、盜仙草、刺虎

三月二十七日、春香鬧學、盜丹、劍舞、虹霓關

三月二十八日打漁殺家、盜丹、梁紅玉、虹霓關

列寧格勒在劇院請客四月二日、汾河灣、嫁妹、劍舞、虹霓關

公演四月三日、殺家、盜丹、袖舞、青石山、刺虎

四月四日、宇宙鋒、盜丹、劍舞、虹霓關

四月五日、汾河灣、嫁妹、梁紅玉、青石山、刺虎

四月六日、殺家、盜丹、劍舞、虹霓關

四月七日、宇宙鋒、盜丹、劍舞、虹霓關

四月八日、汾河灣、嫁妹、木蘭、盜仙草、刺虎

四月九日、殺家、夜奔、思凡、虹霓關

莫斯科國家大戲院、演四月十三日、打漁殺家、安天會、虹霓關

（轉載）

藝華通訊

應雲衛所編之「時代英雄」復審劇本已通過

外傳唐納將任某公司新片之主角、實屬不確

袁叢美自導演「暴風雨」以來、體重已減少五磅半

好萊塢有梅蕙絲脫、中國則有葉娟娟、葉娟娟在「人之初」中之熱的表情就與梅蕙絲脫在「儂本多情」中之作風相同

鄭應時已放棄「苦兒流浪記」劇本、另編成一新劇本、並已送京檢查

藝華露天攝影場中、近搭成昔日之閘北街道商店佈景、除人工外、單材料費已費去四千餘元、係備「人之初」戲中應用、聞此佈景將來不拆去、而用火焚之、使化成灰燼、蓋其中亦有一段因果也

應雲衛接到檢查會之「時代英雄」復審劇本通過之公文後、刻在埋頭分鏡頭中

小明星陳娟娟在「人之初」中有極好的演技

素有酒仙之稱的吳六言在袁叢美的「暴風雨」中飾一酒鬼

藝華排球隊、籃球隊隊員、近日在運動場上練習殊勤、現又成立乒乓隊

湖南新出版之建設報、日前寄聘請書一紙與胡萍請胡擔任該報之交際主任

魏鶴齡近患背痛、但仍「力疾拍戲」

章志直在「暴風雨」中客串一工頭角色

關胖子在「人之初」中大吃耳光、計吃二打之多、最妙的是他喊那個打他耳光的女人、要用力的打、因用力的打、他的表情才可做得深刻結果、關胖子的兩頰紅腫了三天

卜萬蒼已銷假「飄歌」繼續工作

「時代英雄」俟「人之初」全部完竣後、即上場（攝影場）工作、主角在嚴密選擇中

編輯室放送

漁光曲暫停一期　請讀者諸君原諒

萬有錦箋

梅蘭芳博士最近 旅歐之行踪
赴法考察後再行渡英 秋後始起程歸國

上海訊、據滬上某方接到報告謂梅蘭芳自四月十三日在莫斯科國家大戲院作最後之公演完畢後、其劇團同人即由張彭春率領回國、梅氏及余上沅君勾留莫斯科、考察戲劇、並與蘇聯戲劇家文藝界臨別酬酢、至爲忙碌、英國戲劇界之名人戈登克雷氏適在莫斯科、曾與梅氏作數度之晤談、皆係關於戲劇問題、戈氏爲英國戲劇之耆宿年已八十、著作圖案布景、素爲歐西各國所奉爲圭臬者聞戈登克雷此次赴俄係爲小劇院導演一莎士比亞之戲云

離俄前夕 三月十九日梅氏曾至文化會辭行、會長阿羅西夫請求梅氏將在莫斯科所演各劇之服裝、及舞臺上所用之道具、贈給該會以備在戲劇博物館中、闢一專部、陳列關於中國戲劇文物、即先從梅蘭芳部份着手傳蘇聯人民、永遠留一印象並希望彼此交換戲劇材料使兩國文化藉以繼續聯絡、是晚梅氏曾往但澂可劇院觀劇由但氏親自陪伴、但氏爲蘇聯劇界之老前輩、與斯坦尼斯拉夫司基齊名、是晚開幕之先渠當衆宣稱「今晚之戲乃專爲梅蘭芳博士而演」云

過波情形 二十日下午離莫斯科在站送行者甚衆、俄方並派衛士一人、翻譯一人庶務一人、沿途護送、且由俄外部先期電知波蘭政府以於通過邊境時、備受招待毫無困難、二十一日晚抵華沙、新聞記者往訪者不絕、梅氏下榻於歐羅巴旅館、由中國駐波公使張韻海氏陪往各處遊覽、在波小住三日、曾往新劇院及國立之波蘭劇院等處觀劇、並與名演劇家索爾敦氏晤面、此翁年已八十二歲、有六十年之舞台經驗、爲世界知名之演劇家也、二十三日公使館之茶會、到各界要人一百五十餘人、梅氏向各人表示歡意、蓋波蘭曾一再電邀至華沙表演、因事實上頗有爲難之處故未能如願也

由德赴法 二十三晚乘車赴德、翌晨抵柏林、住艾登飯店、係中國駐德公使劉宗傑氏所預爲指定、在德其勾留八日曾受遠東協會之公宴、會長林德博士演說對梅氏備極推崇、有多數新聞記者往訪梅氏時、特將梅氏之談話攝入留音機中、曾於二十六晚七時四十分在無線電台廣播於全城可謂生面別開、梅氏在德曾與國社黨外交委員會主任羅生伯氏晤談渠頗盼望梅氏能偕其劇團來德表演、現梅氏與林德博士、亦曾談及此項問題且聞德國政府方面、已將着手云、梅氏在德除與各界酬酢之外、已參觀不少劇院、曾至國立歌劇院觀歌劇及觀茶花女並參觀該院之戲劇訓練學校、由該院院長親自招待說明一切梅氏所得印象甚佳、現聞梅氏定於三日再往英國等處考察戲劇、其回國之期、或在金風送爽之時矣

蘇俄電影界 需要性感 窮鄉選佳麗

莫斯科訊、蘇俄攝製電影當局、因新片中需要性感、故已紛紛派人赴各大城市、甚至窮鄉僻壤、選拔佳麗、據聞美貌女子並不難覓、惟困難在彼等不善於做戲、故製片人頗多束手、無法開拍、現時蘇俄製片時、多偏重於人生之興趣從事於宣傳之工作者日少、以前拍攝關於集體農場之影片時、由鄉村婦女扮演、頗稱適當、但自作風改變後、則導演者勢不能不另行物色時髦之女性云、

故宮 太平花盛開
馬衡將邀各界參觀

北平訊、北平市故宮之太平花、爲花卉中罕見珍品、歷年開放之期、中外人士、多以先覩爲快、本年該花已於日昨盛開、顏色潔白、香氣馥郁、故宮博物院長馬衡、將於日內定期邀請各界名流到院參觀、並設宴招待云

孽緣 南京中央飯店 自殺女性眞相

南京訊、南京中央飯店十七日自殺未死女子、眞名羅迪肄業中大、因受立法院編譯處長謝保樵資助學費、故兩人關係超過友誼、羅近悉謝已有婦、且謝對伊已不如前、遂擬自裁、現羅準備向法院控訴云

山東昌邑近發生 極離奇慘案
廟內藏有婦人脚八隻 新由脚脖砍下者

濟南訊、山東昌邑城北一古廟內、去歲四月間在佛龕上發現纖小婦人足六隻、均著極工整之紅綠繡花鞋、並有兩足裹白綾、決非貧家、經縣府檢驗、足上有混泥、亦係穿過者、故證明爲活人足、而非死者、縣府以二年同月發現同樣慘案、深爲驚異、正附近之龍池莊頭破廟內、大殿區上、又發現婦人小脚八隻、刀痕猶新、係新由脚脖砍下者、血跡斑斑、迄未得破專部、陳列關於中國戲劇文

北平積極籌備 萬國獵犬會
定六月五日舉行

北平訊、北平狗展、經楊瓦特迭次召開籌備會議後、一切進行、頗具規範、十八日下午一時半、第四次籌備會又在東交民巷萬國俱樂部舉行、到會一百餘人當經決議成立「北平萬國獵犬大會」負責籌備「狗展」一切事宜、當塲選舉楊瓦特爲該會主席達拉司爲秘書主任蒲藹避爲總務主任哲尼根太太、芍克夫人馬克培、查貝、蘇海克博士、德阿爾騰等七人爲委員、即日起、在萬國俱樂部開始舉行報名、聞平市狗展、已決定在六月五日(即舊曆端陽節)舉行、一切章則、日內即可擬出云

湘人黃劍白 發明飛船 自漢試航抵湘

長沙訊、湘人黃劍白、素習電及機械學、極有心得、經十數年之研究、最近發明一飛船、此項新發明飛船、行駛速率、比較商船大二三倍曾於五月十六日、由漢口出發試航抵湘、將於日內歡迎各界參觀、查黃劍白係湖南湘潭人、現任旣濟水電公司工程師云

山東滕縣 發現唐代磁器 將軍罐 現已攜至濟垣

濟南訊、魯南滕縣、爲春秋之滕國舊國、近年來發現古物甚多、爲世所重視、最近該縣人葉道溪者、攜帶一唐代磁器名「將軍罐」者、來濟南寓金水旅館、供其友人賞玩研究、記者曾訪葉君、要求參觀、葉當出以相示、該罐長約二尺、其周圍大可合抱、上口較小、形似一水罐、外有磁釉、閃爍有光、質極重、足四十八公斤、牛毛紋開片、極稱寶貴、據物主談、此物係十年前在滕縣南五十里薛城里出土(古薛國舊址)初爲農民孫某掘得售與一李姓、作儲水之用、三年前始爲余購得、經人考察、或爲唐或爲宋、年代尚未考出、名爲將軍罐、罐之上口、有黏粘痕跡、證明其上尚有較大之罐、合套此罐之上、內中儲藏珍貴物品或以之作埋藏屍骨之用、初發現時、是否有上面之大罐及罐內是否有儲藏物品、現均已不可考查云

華工程師 金芝軒新發明 替代彎
地軸機件已造成 最合船舶與飛機之用

滬訊、金芝軒君爲中國工程師學會會員、實業部登記機械工業技師、近以其二十年來所研究替代彎、地軸之機件、已告成功、曾經在英美各國調查、絕無同樣之發明已由富綱侯技師進行向實部註冊、並請求專利手續、據云該項機器、最合船舶與飛機之用、不特減低造價、且能減輕重量與增進效率、金君於工程界中素負盛名、曾於十九日內製造鋼盔二萬六千頂、現供職於上海實業家劉鴻生之開灤售品處

中山大學演 一幕怪劇
爭選校花皇后 兩派生大鬭毆

香港訊、中山大學法學院十七日晨九時發生大鬭毆、爭選某校花爲皇后、潮州四邑兩派生、各集三四十人、以木石作武器、院長制止無效、警到始散、傷五人、校具多毀

美國兩拳王 在平演絕技
北京飯店一幕喜劇

北平訊、美國體重拳王唐尼、來平表演後、一般對歐美拳技、均頗感興趣、最近有紐約國際拳賽大會會員馬林希爾者、外號體輕拳王、應美使詹森之聘、自上海來平、表演體輕絕技、同時有檀香山美國拳術家外尼羅斯、無意中旅行來平、經美國衛隊武官司徒凱得之介紹、兩人已定於二十日下午九時半在北京飯店舉行友誼決鬭、外尼羅斯外號「矮胖子」體重三百八十磅、至希爾氏、則以擅氣功著名於時、爲唐氏一流人物、今年四十歲、臂力可舉四百斤之鐵物、久握上海國際拳界之牛耳、兩人技藝均佳、屆時自有一番精彩表演、北京飯店、爲限制觀衆起見、特規定入門票價、共分三元、二元、一元、三種

蘇聯發明 預防天花法
兩女醫研究結晶

莫斯科訊、蘇聯中央微生物藥劑管理研究所工作員托古諾伐與盤度秩伐兩夫人、發明一種純粹預防天花之注射血清、關於天花病成因問題、向爲醫學界之大謎、若干科學家以爲此係有巴欽微粒子存在所致、現兩氏已證明天花菌僅爲此種巴欽微粒子、自此以後天花預防問題固能解決、即治療問題亦能解決云

濟南稀有之 倫變案
殺弟後誣與妹通姦 趙金蘭擬破腹自明 (續)

故吾寧犧牲肉體以將此事洗清、當余在法庭被訊時心痛如裂、曾幾次注意庭上之牆壁意欲一頭撞死、但又一轉念死亦落得不清不白、何不暫保此軀、俟冤情洗清後、立辭人世、余身受相當教育、又爲人師、焉能作此亂倫之事、余爲營救余兄、以致筋疲力盡、而兄嫂竟以此計對我、使我對於社會、對於人生、有一大覺悟、同胞手足尚且如此、其他更不必說、社會險惡、由此可見、故余非寃洗清、亦不願在此黑暗之人世中生存云

趙母所談事變眞狀、記者向趙母趙于氏、探問此事之起因據其談稱、長子之將次子打死、實不過爲了財産問題、余家生活、素賴房價收入、半年以前、房租事由長子經管、但彼收來房租、並不交家使用、自己在外另召一妓女爲妾、藉房租以過其奢華生活、二子金奎、在電話公司作事、雖收入甚微但能顧及家計、故對其兄所爲、表示不滿、去年九月間、余將房租收回交金奎掌管所收房租家中公用、金鐸無此收入、外面之小家庭無法維持、隨即解散、但自此即移恨其弟金奎、事變之前夜、金鐸自外歸來時、金奎正在整理房間、金鐸即以怒目視之、頗呈嫉恨、翌晨即發生將其弟打死之事、此事變發生之眞因也、但歷次在法院開庭、只道係因神經錯亂、不過希圖減輕罪名、不料金鐸殺弟之後、又信奸言、出此下策陷害其妹在彼不過想將罪過推之到其弟及其妹身上、則其弟之死則該死、其妹亦不能留於人世、而彼之罪名減輕不久當可出獄、余則年老體弱、痛兒憐女、更不能久活如此彼夫婦即成一家之主、主意不算不好、而心也不爲不毒云云

現聞金蘭自那日出庭日來不飲不食、言語錯亂、彼生平愛名如命、如今發生如此不名譽之事、爲得不急爲得不氣故彼健康頗爲可慮

請求驗血以定虛實、現趙金蘭已呈請法院檢查血液、是否處女、血液當有重大之區別、據趙金蘭之表示、如驗血不足爲憑、彼願當庭剖腹、以明其事、十四日上午法院又開偵察庭、訊問有關各方面、因係偵察庭、禁止旁聽、記者於趙金蘭退庭之時、趨前詢問據趙金蘭談已規定明日(十五日)上午八時到庭檢驗、但余對此事頗有疑問、自余兄將弟打死、至今將近三月、其間費過十餘次之審理且余兄亦不斷與家屬及記者先生等接見終未說出余與弟通姦之話今於判罪之後、忽出此言、豈可深信法官亦當有主觀之批判、以辯其僞、孰意此判決以前從未道及判決之後始出之背叛常情之言、據而深信、據而推究、從不少顧女子臉面、余雖請求檢驗、但此請求係因日前法官對我之訊問而發但一女子之身體、豈可輕宜任人檢驗、故必有所爲、而法官欲檢驗吾身究爲何事、如爲吾兄而質之吾兄、彼必不能與吾當面對質、如爲法律、法律亦無隨便檢驗女子身體之規定且今日開庭之前、吾兄自看守所提出、押於候審室中、吾嫂與之密談、達半小時許、吾嫂談能、余欲與兄問詢數語、法警即予制止謂「不准接談」何一般家屬兩樣待遇、且余曾親自聽見法警囑咐我兄謂「到庭上有話儘管說、別臨時變卦」似此是否法警應說之話、又今日弟婦趙張氏在庭上時、法官令其查驗擊斃吾弟之木棍、見已另換一條不是原來凶器、較原來者又細又小、凶器爲法律上之主要證據、可否更換、似此疑點甚多、吾輩爲百姓者、素不熟習法律、遇事不明不白任人擺布、余對以上諸疑問希望懂法律的予以解答云 (完)

勿令花鳥笑人

此寥寥數字殊覺冷語冰人非但爲衣食終日奔波者對之不無慚愧即爲疾病常年伏處者讀之亦當無地自容君不願爲詩人冷嘲不願輸與花鳥占領春光則常保健康實爲要務保之之道不時吞服一劑清導丸每可奏效此丸清腸胃健臟腑性和效大凡一切因腸胃失序而起之疾病如便秘頭痛肝火膽疾頭暈神倦食積面疹口臭痔瘡等症防治均宜

山東德縣天主堂庶務主任王君文華來書云『鄙人曾患便秘致飲食無味精神不振疲勞困倦殊深痛苦直至服用韋廉士紅色清導丸方始告痊現已身體復强精神亦振矣清導丸導滯平肝盡美盡善凡經售西藥者均有出售或向上海江西路四五一號韋廉士醫生藥局購備每瓶七角六瓶三元五角郵費不取

治淋聖藥 利比兒

利比兒效力絕大

特製利比兒奏效最爲神速爲現代治淋藥中之首屈一指者日本內地自不待言雖海外諸國到處莫不博得絕大之信用服用特製利比兒後使淋菌戈諾克根恰等注熱水然依化學的最微妙配製之內服藥故大率吸收於腸之粘膜內旋至膀胱變爲强力殺菌性之尿將菌隨殺隨排結果使迄今憂鬱之患者比及次晨覺有莫可言喩之爽快藥效之說明與其費千萬言不如聽徑驗者之一語或及身試服此藥五日而愈

本劑之特徵

一、服藥之次晨尿變藍色且排泄帶利比兒强烈之臭氣同時自身感覺不可言喩之爽快經數日後可得無上之歡喜

一、從前在尿道內繁殖之無數淋菌爲藍色尿所完全殺滅與尿一同排泄体外是以如用法麻煩且有危險之自家洗滌法絕無施用之必要

一、特製利比兒之藥效爲使之確實認識起見可取服藥後之尿請求專家用顯微鏡檢查最爲捷徑蓋服藥後尿中淋菌逐日殺滅之現象在顯微鏡下可以具体觀測足令患者滿足

一、凡由異國人種而傳染之淋菌具有猛烈性尤爲頑固故普通治淋藥毫無寸效惟特製利比兒對此猛毒性淋菌有完全滅絕之功效極爲顯著

洗滌之危險

凡患淋病之人必欲一度洗滌尿道不知必貽後悔致將洗滌可懼之弊害實例略示二三

一、因使尿道分泌之膿及推入尿道深處逆侵睾丸忽起睾丸炎恐致腫疼痛發熱等症使身体感不能動之苦痛

一、患者之尿道既甚糜爛更注入藥劑則尤與一層之刺戟是以排出膿汁及較前更多甚至排出混血之尿

以上自家洗滌尿道有百害而無一益效果微弱請加注意爲要

發售本舖 竹村製劑所 大阪市東區南久太郎町二丁目

奉天出張所 奉天住吉町八番地 電話六五四四番

日本滿洲海外到處藥店皆有販賣

君患肝火否 我有潤腸丸

肝火中燒、最易激怒、世人往往因小不忍而亂大謀者、由於憤怒、實由於肝火

君有肝火否、盍服第威德潤腸丸以平之、藥料完全植物質、毫無刺激作用日服二粒、肝氣不作、祝君前途更多勝利

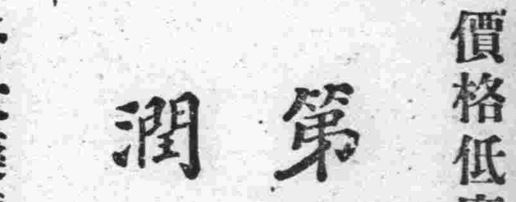

價格低廉祇售兩角

第威德 潤腸丸

各大藥房均有出售

滿洲報 哈爾濱版

華泰輪在三姓坐礁
船客生死不明
航局已派濟南號急往救援

據聯合局、於廿日午前十一時、接到三姓之來電、於十八日午前四時由哈開向富錦之華泰號（五百八十噸）、於十九日向三姓航行中、行抵距三姓十一公里之十二號標誌附近、因突遇大風、致行觸礁、施即沉沒、至所有船員乘客生死全爲不明、此係廿日午前七時抵三姓之滙江號所報告、故即派濟南號帶同拖船一隻、急往救援、查遭難之華泰號、搭有三等船客二百十三名、二等船客十八名、合計爲二百三十一名、內有日本人十五名、惟接三姓係屬淺灘、想船體不至全行沉沒、所慮者該船僅有十八名護勇、如爲胡匪所包圍、恐難抵抗、關此航業聯合局談云

雖尚未接到詳細報告、然因三姓係屬淺灘、故沉沒云者、恐係沉坐也、十二號標誌附近、河狹水淺、惟慮防礙其後之船舶、所顧者船客不出意外耳

與朋友同遊
却獨自尋樂
祇因所慾未暢
打破茶壺頭顱

趙炳誠年二十五歲、河北省

某愈戰愈勇、紅茶勢不能支、遂即敗陣而逃、趙某以房事未畢而散、堅向紅茶索還已繳之款、紅茶不肯、遂即發生口角、該室雇兵丁長軒（五十一歲山東沂水縣人）與久候門外之杜興發二人、鬧得紅羅帳內、頓起風波、遂矣

即叫開房門、以問情由、經紅茶詳述各情後、壺兵大怒、當即動武、杜興發見趙被毆、友誼相關、遂亦加入戰團、激戰甚烈、茶壺茶碗乒乓亂飛、壺兵丁長軒偶未留神、頭部受有重傷、鮮血淋漓、紅茶見勢凶猛、遂命隣妓赴永安所報告、經警察趕至現場、將趙杜二人捕獲、復將受傷之丁長軒送往鄰近醫院救治、迨將原被告帶所後、復經該署偵訊後、以案關傷害、遂又轉送至刑事科核辦

路局新採用局員
滿人百六十名
係選拔自沿線愛護村者

哈爾濱鐵路局、因接收北後局內以及各站人員頗不敷用、該局人事課對於填補此項人員、爲優待鐵路沿線之愛護村々民、乃從此愛護村々民中、考選路局員工、期於考選後即使在沿線當地就職、已於四月廿五日、集拉濱々北々黑各沿線之志願者六百名、於舊北鐵俱樂部、舉行學科考試於廿日試卷評定、決定採用一百六十名、於廿日十一時由人事課在路局前廣場發表矣、此次合格者、率爲廿歲前後之青年、亦有十七八歲及三十歲者、路局對於合格人員將於一二日中急行通知定於六月一日、正式採用、而派遣此輩新局員於沿線各站服務云

濱江地區司令
朱榕氏蒞任
由京攜眷來哈
各界多往歡迎

濱江地區司令兼警備第二旅長朱榕氏、前因患病休養於奉天南滿醫院一節已誌前報、該氏近以身體休養復原、已於二十日午后二時五十分由京携眷來哈、當日各機關官員與其部下軍官等、均赴站迎迓

陶督學官來哈
視察私立小學

新京文教部督學官陶心源氏爲調查哈爾濱私立小學校之良窳而便興廢以重教育起見特於二十日由京乘車來哈、當日午後會訪問市公署教育科長邊樹濬先行接洽一切云

游動警察隊返省垣
保維本埠治安
選出百名撥歸警務廳調用

駐東寧之游動警察隊一行三百餘名、定於二十二日由于隊長帶還省垣並聞將於三百餘名游動警察中選出百名優秀者歸與哈爾濱警察廳配用協力保護哈市之治安云

設入塲券發賣器
裝電氣播音機
哈爾濱站又一革新計劃

哈爾濱站、自於接收後、其所有改善計劃、已屢見本報、近該站因六七月間、正爲旅客頻繁之時、爲謀旅客便利、及防止雜沓起見、近將於站內外、裝設三架電氣播音機、以報告列車發着關係於送往迎來以及旅客等事項、同時並擬設備入塲券自動發賣器、以免從來呆立於窓口前、言語不通之困難、如是從前所有種種不便之點將次第完全除去、一般人士對該站抱有若大之期待云

街頭拾零

△國幣不翼而飛 日昨午前十一時有波蘭人馬太車司吉（二十八歲）現充波蘭領事館職員、是時由南崗郵政街行至地段街丁廠街口之間、忽發覺蒲兜內存放之國幣一元五角、及收據二件、不翼而飛矣、不知被何人竊綹而去、因之報告經緯警察署、請求查找云

△俄婦墜江殞命 廿二日上午十一時有一俄婦人、不知姓氏、由江北鐵橋往南而行將至南岸時、覺失愼墜江、當爲水上救急隊發覺施法撈出但已氣絕身死矣當即通知檢廳檢驗、出示招領死屍云

哈爾濱法院旁聽

想充偵探保全自身
來哈犯案被捕
雖曾爲匪却爲勢威所迫
備槍係爲當差反成贓證

茲有傅榮五者年十九歲、係濱江省阿城縣境屯下農民、從前家中亦頗有資產、後在傅榮五十六歲時、正值事變、盜匪蜂起擾得居民貧富不安、傅家因去匪賊蹂躪、家境衰敗、傳榮五遂投入就近大排隊充差亦可藉此保守自有的槍砲、後因股匪遍地、大刀會匪及邪教堀起、該大排隊的隊長盧鴻才藉擊大刀會爲名、率隊拉出叛變爲匪、傅榮五在其勢威之下、亦隨之叛出、流入匪途、叛出未久、即被張統帶收降、傅榮五由是退出當兵的地位、然因失去保障、又恐仇匪暗算、遂即託一相距五里之同鄉李炳鈞者、代爲謀事、彼時李炳鈞在哈爾濱游動警察隊充記名偵探、職司緝捕盜賊、當時傳榮五云如能緝出胡匪、即可充當偵探、傅榮五因想起搶過自已之匪王某、現在河東、遂於上年十二月間、協同李炳鈞往河東辦案、至十二月二十四日、由河東抓了兩個胡子來哈、併在河東買了一支七星手槍、以爲充差之用、情因李炳鈞亦無偵探的委任、祇好將被獲的胡子、交給正式的偵探、帶隊擊功、李傳二人、便住於道外七星街和發鳴店內、不幸是夜即被警察廳刑事科哈字偵緝隊帶隊前往、將李傅二人捕獲、因傳榮五身帶七星手槍與子彈多粒、二人又均無偵探之委任、當被認爲匪人、帶隊嚴訊、傳榮五挺刑不過、乃即供出前情、送歸濱江地方檢察廳、復經檢察官起訴、送歸刑廳審判、於日昨午後二時許、經楊推事將二犯提出審問如下

問、你叫傅榮五嗎
答、是
問、你多大歲數啦
答、十九歲
問、你是那裏人呢？
答、我是阿什河河東人
問、你當過胡子嗎
答、我沒當過胡子
問、那末你作甚麼來呢
答、我在大排隊當兵來的
問、上一次過堂、你不是說拉出去打大刀長來嗎、你又說你們隊長盧鴻才、報字海龍、不當胡子還能報字嗎？你上次說你報字海洪、對不對呀
答、對
問、這不就得了嗎、打官司得說實在的、胡說不成、你帶的槍、究竟是誰的呢
答、槍是李炳鈞的
問、你與李炳鈞怎麼認識的呢
答、我與李炳鈞在家離着五里地、故此認識
問、他的槍你怎麼帶着呢
答、因爲他在警察隊當偵探、我託他給我找事、他說要想當差、得先抓幾個胡子、那時我就想起搶過我的姓王的來啦、我帶着李炳鈞往河東辦案去、回來時我二人即住在七道街和發鳴店內啦、是夜即被哈字偵緝隊把我二人抓住
問、這是那一天呢
答、去年十二月二十五日
問、你們多咱回來的呢
答、十二月二十四日
問、你當兵是在甚麼時候呢
答、大同元年六月間當的兵
問、打大刀會是在甚麼時候呢
答、是年秋間
問、去了多少日子呢
答、去了二十一天就回來啦、他們歸降張統帶、我就不幹啦、我聽見說姓王的要打死我、我就害了怕、故是託李炳鈞給我找事當偵探
問、你當偵探誰的許可呢
答、是李炳鈞的介紹、許可還沒下來呢、我就打了官司啦
問、李炳鈞爲甚麼給你介紹呢
答、爲的叫我帮着辦案
問、你去帮着辦案來嗎
答、我領着去到河東、別人領着抓的、辦案我未去
推事又問李炳鈞、傅榮五說的對嗎
答、對
問、槍是你的嗎
答、是
問、你這槍是那裏來的、是甚麼槍、帶多少粒子彈呢
答、我是在河東張海賓大排隊上化拾元錢買的、七星手槍、六粒子彈
問、你當偵探誰的介紹呢
答、有周介忱與劉錫五二人介紹、因爲辦出案之後、再發給許可、槍還未往上報哩、辦案回來一天就被捉獲啦
問、你抓住胡子啦嗎
答、抓住啦
問、胡子叫甚麼名子呢
答、一個叫（東北軍）的一個叫（南恢）的
問、是你要給傳榮五找事來嗎
答、我說找事、許得辦案、當差得憑良心、他說能領着辦案、故是與他找事

問答至此、推事又向指定律師山樹春、請爲陳述意見、該律師起立、關於李炳鈞部分、李炳鈞在警察隊、充當偵探雖尚未領委任、但逮獲之兩名匪犯、既然交與該隊、即可證明、確爲該隊偵探、關於槍支部分雖無槍證、惟因槍是新由河東買來、到哈一日、即行被捕故未容取槍證之時間、情有可原、與其他自藏槍械情勢不同、請求推事應依法核辦、再關於傅榮五盜匪部分之辯護詞謂、查在事變之時、胡匪四起居民不安、順之則生逆之則死、故是時農民爲保全身家計、爲保全自有槍械計、迫入匪股者、比比皆是、其爲匪情形、既係不同、況在大同元年、該犯年僅十六歲、乃一未成年之孩童、知識不足、法律尤應原諒、併且該犯屈於大排隊長盧鴻才權威之下、雖是爲匪、亦爲不得已而爲之、復經張統帶收降歸正、罪已赦免、法律不究既往、尚祈從輕判理之、言畢楊推事宣佈本案辯論終結、定期宣判後退庭

贈送德國補藥大王

育腎賓

買一送一四季宜服

主治 先天不足、見色滑精、思慮太過、夜夢遺精、手淫過度、常出冷汗精冷精清、子嗣艱難、腎囊潮濕、陽痿不舉、舉而不堅、堅而不久、陰莖短小、腰痛背痛、形容枯瘦、小便頻數、房事早洩、頭迷頭暈、四肢無力、腦衰健忘、久年白濁、耳聾耳鳴、性慾減退、諸虛百損、失眠不睡、氣虛咳嗽、自汗盜汗、臟燥肝鬱、後天虧損、房勞過度、破身太早、五痨七傷、年老精衰、婦女白帶、月經諸病、年久不孕

特長 育腎賓一藥、爲人體天然滋補劑、係根據德國藥局方藥加以參茸熊虎鹿腎等極高貴中藥、用化學技術裝成丸劑、服後二小時出腸胃消化力量、產生化學機能、藥力輸入血液、化爲鐵質成分、增長腎氣、生精補血、强健生殖功效甚偉、人體得此天然滋補、確係益壽延年、凡體虧腎弱服用此藥即能轉弱爲强男女宜服、藥力極大

聲明 凡由虛發生各症速服「育腎賓」百發百中萬試萬靈、爲患者試服效力起見特贈送五千盒送完爲止此等機會幸勿失之、且此藥已經滿洲國濱江省市政公署化驗准許售賣又經各地官府保護行銷足見育腎賓一藥非普通之補品所可比也

贈法 「育腎賓」乃是唯一滋補大王、爲普濟患病同胞、及推廣銷路起見、凡購一盒、即送一盒、餘者類推

但每人限一打、每盒裝八十四粒

▲定價每盒一元二角每打十三元

▲外埠函購藥欵匯到照寄不使有誤

總經售處 哈爾濱道外十五道街路東 金勃先藥房

育腎賓代理贈送處

大連華泰藥房 奉天金城藥房 奉天大成藥房
泰日站恒濟堂 營口洪春堂 錦州同盛居
吉林東升達 安東東益增還 江省德泰盛
新京中興藥房 熱河全富興 赤峰道生藥房

介紹 王書岩醫師 花柳病專科 六〇六 德國藥針三元 淋病針一元五

王君書岩四明巨族臨邑名醫家學淵源箕裘獨具專長克紹尤復潛心研究遺福民生對於花柳全科得心應手自應診哈上已歷十餘年經王君救治沉疴於一日治愈者不下數千人其中有抱終身之痼疾者口碑載道交相稱頌故無論淋病下疳橫痃梅毒等症或久經醫治不見效力之危險病經察審其受毒之深淺即可詳斷日與之時王道之品着手復元之遲速其看病用藥包治保單確能最短時間悉從和平全愈永保不發誠於毫無强攻猛烈之劑見其病根求源胸有抱握病無不治治無不經驗豐富用德國六〇六一及法國九四靜脉注射其他淋濁血清一每針一元斷輪老手痛苦絕無上治花柳病懸牌者觸目皆是廣告奇異莫可適從不同凡哈途抱恨終身傳染妻孥呻吟床褥其痛楚又何如耶王病家誤人岐為禍之烈又得赤心介紹該院將醫金列下門診費免包古道貧病不花柳病如王君者鳥不可以計同人等見淋病液每瓶一元花柳掃毒劑每瓶二元破傷膏每醫面議盒立止橫痃退腫膏每盒一元六外埠郵購寄費加一每盒一元五茲當小春之候梅毒猝發解決有毒無毒問題特爲便利病家疑難起見特設驗毒一室

院址哈爾濱道外正陽十四道街路南 天和醫院

介紹人 張聯芳 謝成武 鄒子華 楊德一 顧香一 嚴善增 殷受田 劉春甫 葉惠鈞 姚棠若 陳漢章 周根瑞 丁仲和 同啓

松江醫院 院長

上海人和產科學院畢業 曾在北平婦嬰醫院實習 曾任大黑河官醫院女醫士

產科婦科兒科 專門

女醫士車于汝洲 在哈埠開業十數年接生有十四年之經驗

並請男醫師分診各科 專門 內外科 花柳科 戒烟新法

治療服毒急救新法

門診上午八時起至下午七時 出診先期預約 接生另有詳章 院址道外十道街路北

首善醫院々長 協天醫院々長 內科專門醫學士 陳澤生

首善醫院 院址西門臉 電話二九八六號
協天醫院 院址正陽街 電話九、二六一九
診病時間 午前八點至十點 午後三點至六點 星期日午前

哈爾濱霽虹學院招生廣告

一、宗旨 本院應時代之需要以造就打字簿記日語各種人才爲宗旨
一、入學資格 以高小以上學校畢業年齡在十三歲以上者爲合格男女兼收
一、課程 「打字」學習標準、縱橫、萬能、雙手、各種打字機並關於機件裝卸修理諸法 「簿記」學商業、銀行、官廳、鐵路各種簿記 「日語」學日語讀本、會話實典日語完璧等書
一、畢業期限 打字及簿記均兩個月 日語六個月
一、待遇 打字生畢業成績特優者推薦職務 日語生在高級班畢業者薦充繙譯
一、宿舍 本院特爲外埠男女生備有宿舍每月宿膳費十元
一、校址 「總校」道裏軍官街二十九號「分校」道外中七道街 簡章函索附郵票即寄

請君注意

眞正綠大喜

特別大犧牲

前價哈洋一角今售國幣五分請嘗試之

哈爾濱南洋兄弟煙草公司

總經理處道外正陽三道街

破天荒的大犧牲
贈伍元送萬好機會

本行精製之補血壯力强健身體黑色補丸聖藥行銷二十餘年功效偉大早已風聞全國無不有口皆碑爭向頌揚日得服者謝函不勝枚舉茲因酬謝購服者起見定於四月一日起買一盒贈送一盒買一打贈送一打限於五萬盒爲止決不展限純係酬謝服者雅意誠懇實情非同減價藉資推廣銷路者可比幸服者諸君諒查時機不再來爲速購買焉

主治病症列後

腎虛血虧五勞七傷先天不足後天虧損手淫過度陽痿絕嗣四肢疲倦腰酸腿痛思慮過度赤白帶下子宮寒冷久不受孕等症

服之立見奇效

購服瑞有氏黑色補丸諸君注意 黑色補丸須有瑞有氏字樣免防假冒近來奸巧之徒每多假欵入希圖漁利稍有不慎鮮不爲其愚弄也該黑色補丸上呈國府下至縣局均經化驗許可註冊得有佳伏證書推售二十年來起死回生仙丹靈劑無是過也第恐奸巧之徒魚目混珠假藥悞病有關生命幸購買時詳細查看爲要

定價大洋每盒壹元 每打拾元
特製大盒每盒三元 每打三十元

外埠函購皆可寄郵各埠大藥房凡經售西藥者均有代售無處購買將欵匯至總行或各分行購買立郵不悞總行上海英租界福州路八十二號瑞有氏藥行

滿洲國分行
奉天商埠南三經路分所不遠福寧 瑞有氏藥行
哈爾濱道外純化街八十七號 瑞有氏藥行
營口永世街門牌一百二十號 瑞有氏藥行
大連西崗平和街四八番 瑞有氏藥行
安東後聚寶街十八號 瑞有氏藥行

△各省縣分銷處列下▽

營口中西藥房、營口興亞藥房、營口義興成餘記、大連華西藥房、大連華泰藥房、遼陽義和堂、奉天金城藥房、奉天大生藥房、奉天五洲藥房、四平街大德堂、公主嶺三合公、開原德祥厚、蓋平天一堂、新京五洲藥房、新京中西藥房、吉林五洲藥房、吉林新興藥房、吉林中西藥房、張家灣華西藥房、双城堡永德堂、阿城世昌永、寧安德慶福、一面坡玉盛隆、烏珠河恒盛元、扶餘慶昌福、五常保元堂、佳木斯盛發和、三姓德慶昌、富錦和發廣、勃力縣世慶宏、江省德泰盛、江省中西藥房、江省五洲藥房、呼蘭永德堂、拜泉順盛福、海倫久遠長、北安鎮久遠長、望奎錦和盛、綏化錦和盛、甜草崗天德祥、巴彥榮盛玉、克山德興祥、納河錦和盛、黑河廣興發、濱江協天藥房、濱江寰球藥房、濱江華美藥房、三道鎮天和成、濱江亞洲藥房、明水縣德源興、安達吉盛隆、泰安鎮華西藥房、望奎同發盛、對青山和發源、一面坡永生藥房、昌圖中西藥房、呼蘭德興祥、方正玉盛和、梨樹鎮世慶宏、寶縣東升和、蕭沙河德增和、双城天德長

小說 劍骨琴心

第卅七回 擬公子餘痛悔前情 惡道人燒符惹冤鬼 （六十八）

那尤大娘眞利害殺人我未開言就挨他幾個掌嘴、我是不肯回手打爛了我兩隻蒲葵扇拿煞仔去煽風爐、那琴姑娘也精靈古怪、小媳婦見人千萬、也沒有見他這樣玻璃心肝鐵石性情的人兒、老爺有什麼仔主意、再去打算他呢、公子呆了一會、道你且出去、待我再作計預、有你用處、你却不可推辭、公子打發了四嫂嫂出去、便把從前所作之事、打算一遍、到書房和衣上床不情不緒的睡了、大奶奶出來看了幾遍、放心不下、喚醒公子、問爲何早膳不吃、只顧沈睡、公子歎口氣道、多管、就有病來、你摸摸我頭上看、大奶奶道、我摸過兩遍、有些微熱、想是連日早起、冒了些風寒、因吩咐家人、請了一個醫生、吃了一帖發散藥兒、到得夜來、反是大熱不退、大奶奶著忙、叫了大姨三姨、同到書房、相伴了一夜、次日又請了三四位高明醫生、公議一方、也不過是解表寬中之劑、熱雖退、仍帶微熱、醫了兩日、總退不清、兼之心緒不佳、不食飲食、日復一日、一個精壯後生、竟弄成弱症光景、大奶奶求神問卜、外補裏修、百般調理、只不見效、因考問書童、纔把圖謀琴姑之事吐出道、自從李四嫂、給了回頭、便得此病、其中細底、須問李四嫂方知、大奶々吃驚道、這是想思病了、怪是百藥無效、如今蘊姨愛紅俱死、何妨再添一妾、但他如此圖謀、不能上手、可見其事、甚難的了、如何是好、因急々的去叫了李四嫂來、四嫂也就不能隱瞞、只得從頭說了、大奶奶不敢息緩、慌忙換了衣服、吩咐把住房的男人、都教暫住聽門外一避、帶着了頭僕婦、拿了一條茶具、竟到琴姑房中來、琴姑與吳氏、自從張必古夫妻病臥、都是他兩人去煮茶煮飯、照管門戶、重新當起人家、却喜公子有病、心上放寬、四嫂不來羅唣、耳根清淨、倒也安然無事、言日忽聽紛紛傳說、夫人要出來、定有緣故、正在猜想、只見許多了頭僕婦、簇擁着大奶奶進房、只得起身相見、大奶奶把二人一看、估量那年少小姑娘的、是琴姑、暗忖道、怪是相公百計謀他、愛紅那雙眼兒、也自嘖嘖嘆、原來有如此美貌、眞個我見猶憐、一看、吳氏與琴姑、把大奶奶一看、暗道容貌雖不非凡、却也不輕狂、舉止雍容、可是大家風範、大奶奶先開口道、妾身不知二位降臨、失于迎迓、拙夫還有許多冒犯、更乞寬容、二位請上、受妾一拜、玉梅便把紅毡鋪下、吳氏連忙去扯道、妾等小家女子、何敢與夫人抗禮、妾姑年幼性執、或有衝撞公子處、還望夫人寬恕、吳氏琴姑、正在讓遜、那知大奶奶已是拜將下去、只得急々跪下、拜了四拜起

來、大奶奶叫了頭、攙進三張交椅、讓姑嫂二人上坐、吳氏道、夫人係何等之人、下賤妾等敢於侍坐、大奶奶道、二位雖暫屈蓬門、俱是大貴之相、理該上坐、不必過讓、吳氏道、就是夫人以貴下賤、也只可容妾等侍坐、況且下榻于此、幸辱先施、何敢僭妄、大奶々道、二位下榻之地、即係妾家賓主之禮、吳一定的、何須過遜、吳氏與琴姑告坐、大奶々一把拖住道、這是怪妾身沒有告坐了、二人讓了一會、只得僭坐了、了頭送上香茶、大奶々把吳氏槀看、暗忖若沒琴姑在坐、也就是上等姿容了、復看到琴姑、眞覺眉目之間、有絕世聰明、流露出來、越看越愛、幾如欲以目成、因說道、妾身有一句不知進退的話、不知可好冒瀆否、吳氏道、夫人有何見示、大奶々道、此位想是琴姑、妾聞人多矣、未見令姑之丰神綽朗、氣度冲和、麗麗明珠、潤如美玉、令姑姓尤、妾幸同譜、五百年前合是一家、意欲結爲姊妹、以表仰慕之忱、雖以交淺言深、實乃班荊傾蓋、不識可許蒹葭得倚玉樹否、琴姑暗忖此惡奴苦肉計也、因正色道、夫人乃月中仙桂、奴家係爨下焦桐、夫人雖稚意下交、奴家則何敢上瀆、這却是萬萬不可、大奶奶見琴姑聲色俱厲、爽然若失、沈吟一會、會過意來道、姐姐莫非疑我以縞紵之辭、爲弓修之計乎、愚夫婦感入心脾、抽夫既痛悔前非、愚妹更力圖後報、若所信非出衷腸、則天日在上、當使愚妹身首異處、且聖人許多改過、姐々豈絕人自新、望姐姐勿念前嫌、俯從鄙意爲幸、琴姑見大奶奶、語意眞誠、誓詞激烈、因謝罪道、奴是驚蓁之鳥、是以見木而號、碍嫌之見、尚祈原諒、勿以介僕、但結拜之事、究非正理、奴家寒賤、實恥仰攀、還望夫人憐察、大奶々沉吟道、結拜既非正理、姊妹自可相稱、豈同姓之人、亦作異姓稱謂耶、因逼着琴姑改稱、琴姑只得改稱姐姐、大奶々連連答應道一萬福、說是妾身差長、覺是僭妄、改稱妹子、因復逼着吳氏、吳氏也只得叫一聲姑娘、大奶々便連呼嫂々、一面吩咐家中備酒送來、一面叫了頭僕婦叩見、吳氏琴姑、連忙去扯、却被大奶々攔住、只得受了、大奶々心愛琴姑、眞如嫡親姊妹一般、日般親熱、琴姑也不免略致殷勤、講到後來、漸漸投機、連吳氏也不記前嫌、便不甚推谷、須臾酒席送來、照前坐下、酌酒談心、飲至幾杯、大奶奶叩問琴姑歷算之外、還精何技術、琴姑讓說百無一能、大奶々認是良賈深藏、因說道、承賢妹、我爲姐、則抽夫就是賢妹夫了、他的病、是賢妹之愛神通、望推愚姐之愛、寬一綫、使他病體然霍

慈光診療院

本院於最近延聘專門大夫數位擔任各科治療并設有專科檢查血液糞便等項又添置戒忌鴉片特殊有效藥品能於最短期間完全戒除藥費及注射費特別減低學生半費

地址道外北七道街路西

電話二〇三六號

危險生命

色之爲害極深傾家蕩產敗德傷生皆出於此三年前余戀女色染患淋病急用藥針藥水調治廿日全愈轉年春淋病復犯魚口大發又至該院打針調治余問因何又犯院長云又復傳染應多注幾針定能除根余依言數日後果然全愈因而遠離女色毀如蛇蝎不料今春毒病大犯破傷楊梅互相交加余想既斷色慾何能又犯再四思維如夢方醒前兩次皆爲頂藥所惑實難除根故不敢再行亂治正値危險之際有友人介紹正名醫（楊子榮先生）前充公安局醫官現爲醫學會長四世家傳內外兩科治症有法斷病如神雖未單掛花柳招牌對於此症實有研究不用毒藥不傷氣血竟用清毒解毒之法不留毒原分毫不差服藥兩料果然梅毒除根氣血康健脫離生命危險又免遺傳子孫余無恩可報願與道外正陽北十六道街口路東門牌八號院內（楊先生）傳名又爲同病者警告諸君請試方知眞僞

表揚人 丁香九 啓

哈爾濱 孔氏醫院廣告

啓者本院近因事務繁多診者日衆特又延聘滿西各大專門醫師拾數位分科担任經驗宏富手術精良並添置各科最新醫療器械電料等更設有專門戒煙科能於最短期間內毫無痛苦完全解除暨各種花柳各種注射均有特別良方藥費及手術等費尤屬低廉

院址 總院正陽街西口外南拐角路東 分院正陽四道街亞洲西藥房內

道外電話 二三五三 二一二三

瞽目大術士周子良以算盤術打卦推斷各界前途命運

本館在哈道外正陽十五道街舊縣署對門開設天然命館已歷七載有奇有銅牌匾額爲記注意瞽目術士周子良以指導世人投向光明之路爲宗旨並爲彷徨迷途之同胞們作爲警鐘

古聖賢有云『信陰陽不遭橫禍遵國法不受官刑』者、蓋由古迄今舉凡陰陽之學說盡屬包藏禍福吉兇之數以及研究善惡因果之理、夫數理二字範圍廣矣、就以數論之包括人世所有一切幸福吉凶、無論富貴貧賤、壽夭安危以及良緣惡遇固皆在定數之中絕對無爽也、再以理論之凡屬人生、各事半聽天命半在人爲、種善因得善果種惡因得惡果、不論既往現在將來之命運高低、皆在此理字之中造定毫厘不差也、以上乃數理二字之眞妙理一般俗人往々不遵易數之道而更以迷信論之實謬誤太甚、豈不知命運之學絕非達理言鬼言仙者可比、乃具有眞實之學問及正大之道理、如吾人一朝有事問津、只要推斷者學識深淵斷法精明、則否泰安危必有如立竿見影之效驗、異常靈應也、設斷者毫無術學知識則其推斷人生各事必相差千里盡行錯悞耳、是故吾人一生諸事盡關乎陰陽數理八字造化也茲舉本館能以決斷之十大問題列下、第一問題卜卦知目前來意、第二問題官僚幾時退降榮陞第三問題前程方針動靜決定、第四問題知終身財源幾分、第五問題知祖業能擔多少、第六問題知已身作何事業、第七問題知謀事利害有無凶險第八問題知六親是否有靠及何年有披蘇之憂、第九問題知同胞幾位妻妾賢否第十問題知後嗣之有無並善知錢糧行情之漲落與天壽災凶問病求醫夫婦離別、兄弟不和困境佳運、詞訟口舌以及八字循環流年運數大運分交換星吉凶、或遭不測打擊財傷運敗或有意外佳音福祿亨通皆能推斷準確且本術士學以算盤術爲宗旨斷六爻善知月令好歹、抽籤對卦准知全年、批八字更知平生成破利害使君趨吉避凶棄厄就安否泰休咎靈驗如響故希官商士各界無論男女若信術學占卜批八字欲知流年命運者務來本館屈坐一談本術士定當竭誠以對誠懇說明流年進退也凡日俄鮮人及東西南洋各國人如有若大難事皆能卜疑謹將此單保存以免忘記地址將此單貼牆壁上傳留名譽好道德莫損失爲幸

隱士周子良敬具

政府禁烟限日肅清 不遵戒除刑律森嚴

救國救民拒毒珍品 亞傑氏戒煙

亞咖單林

招聘各省縣總經理利權優厚

Zakatanlin
New medicine especialy for people who have a habit to smoke opium and morphia have best and swift result

亞咖單林各省代銷……

新京泰和祥、哈爾濱協天西藥房、安東東益增遠、三江省德慶宏、延吉全泰恒
奉天恒濟堂、吉林三益堂、錦州仁濟藥房、黑河寶興隆、熱河廣濟堂
營口洪春堂、龍江世界藥房、各埠縣鎮均有代函購原班回件、不加郵費銷處

性慾一事、在人生上實有至大的關係、無論何人不可不澈底了解、古語云食色性也、又云男女居室人之大倫、由此可見乃爲人生一大要事、不然、人類由何而來、男子爲何而娶、女子爲何而嫁、人類之來、既出於男女交合、男娶爲生殖、女嫁亦爲生殖、兩性滿足慾望、則子女生焉、而其家庭之事無處不合、無時不樂、斯乃合樂家庭也、換而言之、近年報紙所見者、某與某離婚、層見疊出、查其原因、多出於女方的造意、蓋爲男子不事正業、狎妓嫖逛、使已之身體衰弱、精神頹唐、生男育女、更無希望、而男女性趣亦忽然失掉、始引起女方造意脫離、否則終身幸福無餘矣、而竟有許多的男子、猛然覺悟身體之虛弱、交媾之無能、所以難討其妻的歡心、乃怨恨自己的失意、趕快尋法治療、恰購到凱輯氏補腎聖藥勃而興藥片、一連服了兩瓶、立覺身體健壯、交媾有力、且使其妻子歡心、又達到其初婚時的感快、竟以勃而興兩瓶、就打倒女子鐵板衕離婚的造意、勃而興、勃而興、眞神藥也、其功偉矣、又有因男子愛情不眞、淫蕩無度、何能滿意其妻、而女子初由嫉妬、繼而脫離、且至憤而爲妮該男子受此領教、始恍然大悟、竟謀破鏡重圓、又服勃而興補其前虧、服之未及半打、可使身體恢復原狀、健康非常、由此得有愛的結晶、這也是由勃而興藥片得到夫婦甜密生活

補腎聖藥 勃而興

功用（補腎壯陽 添精益髓 發育生殖 鞏固機能）

主治（少年早婚 房勞過度 滑精早洩 陽萎不舉）

凡由破身太早、手淫爲害、以致滑精遺精、精冷稀淸、子嗣缺乏、交接乏味、性慾苦悶、生趣索然、腰酸背痛、四肢乏力等症、可急服勃而興藥片立能恢復健康、添精益髓、誠爲補腎第一仙丹也

價目每瓶大洋壹圓六角 每打拾六元

（各省各縣各大藥房均有出售處）

總發行哈爾濱 泰華西藥行

協和醫院

日滿協和！

診治科目

戒煙科 花柳科 婦女科 產科 內科 外科 齒科 眼科 皮膚科 耳鼻 咽喉科

各科聘請專醫分科診療

協和醫院

哈爾濱特別市道外正陽十四道街路南

劉氏樂仙膏

本堂所造樂仙膏者甚多請諸君注意劉氏爲記本堂主人劉步瀛謹啓

原名老人人樂仙膏 改爲老劉氏樂仙膏冒充本堂

專治男子 腰腿疼痛、肚疼寒積、半身不遂、手足麻木、肚內積食、膨悶飽脹、各種瘡疾、多年漏瘡

專治女子 婦人乾癆、經血不調、赤白帶下、子宮寒冷、行經趕前、行經錯後、因毒小產、久患小腹、久不生育、腰腿肚疼、閉經不見、以上各症

崩漏下血、小便下血、百貼百效、不可自誤

樂仙膏定價國幣大貼六元、中貼四元、二元、八元加料十二元、外埠郵票代價亦可、倘無處購買將款匯寄哈埠本堂無悞原班回件

外埠代理處

奉天鐘樓南	大成藥房
同 鼓樓南	五洲藥房
同 小西關	大生藥房
同 軍署大街	吉祥
同 同	震泰報館
同 大南門裏	歐美藥房
同 大中街	裕泰東
營口	中西藥房
同	豐利藥房
同	義興成
遼陽	義和堂
普蘭店	康德記
大連西崗	德記源棧
大連劉家屯	泰和藥房
延吉	中西藥房
大連平和街	德記全棧
同	華西藥房
同	華泰藥房
大連監部通	大成藥房
大連淡路町	瑞生行
開原	義和堂
同	廣盛源
同	德泰興
鐵嶺	世和堂
同	和發久
四平街	德慶亨
同	天德堂
同	和發瑞
瓦房店	康德記
富錦	德慶魁
公主嶺	義和順
同	泰和春
同	三合德
新京	耀廷藥房
同	五洲藥房
同	中西藥房
新京	義和謙
同	中興藥房
同	足良方
敦化	中西藥房
吉林	五洲藥房
同	中西藥房
洮南	同益堂
扶餘	慶昌福
同	增順長
海龍	復興久
江省	中西藥房
同	五洲藥房
同	德泰盛
佳木斯	萬興元
同	和發源
同	德慶宏
海倫	久遠長
海倫	久逢長
江省	和發源
同	世界藥房

本堂秘方劉氏金丹聖藥

專治男女老幼的

哮嗽痰喘、五勞七傷、吐血吐痰、身體虛弱、服此金丹立止哮嗽、身體見爽、如得肺症、更收奇效、請患者諸君購買一試、方知之不謬也

每盒付國幣一元一毛、各省城都市均有代售

哈爾濱道外正陽十四道街 老福春堂總售處啓

學生欄

奉市立第三小學 開家長懇談會
邀請全體學生家長出席 並組織音樂隊表演新劇

奉天東關市立第三小學校、校長王良臣氏、現爲學生家長聯合共同督促學生修學敎品、以期遠進起見、故將於本月廿五日上午十時在該校禮堂舉行懇親會、邀請全體學生家長出席、由校內職員報告學校近狀、並請學生家長指導不週之點、更由學生組織音樂隊及表演新劇、以作懇親會之餘興云

用假文憑報名 被當局查覺

奉天教育廳奉天兩級中學報名處、於本月廿二日上午、即將截止報名之日、忽有遼中縣立初級中學十七級學生毛鳳章、特一毛振生中十五級畢業證明書前來報名、該驗花科員、見證明書塡寫不詳、乃查卷求實、知十五級無毛姓學生、後再細查乃知證明書上所寫毛振生之毛字係王字所改、經嚴問該生、彼已承認借他人證書、彼乃十七級學生現尚未卒業、聽青年學子、純眞未失、如何竟作此欺人之事、可見學識無多、敎品未到、但聞遼中初級中學校長、乃年高有德之老辦學者、特別注意學生之品行、而今有此欺人學生出、亦或德感未遇云

協和小學 校長得人

雙城協和兩小學校之聲譽夙爲各界景望、此固因各位教員之循々善誘、教學有方、有以至此、實亦該校校長之得人所致也、玆聞學界人談、該校長周樹棠、前任本邑視學多年、爲人和藹學識淵博、經驗宏富、辦學有方、此次來掌斯校、尤能不遺餘力、督飭各教員努力進行、校務大見起色、據客冬之會考論、該校學生均列前矛、而德體二育、均爲本邑各校之冠軍、聲譽之隆、殆非記者之筆所能形容、該校之莘莘學子、得此春風誠人之一大快事也

廣播日語講座
（每星期二、四、六、午前七點開始講授）
（中等日語課本教科書）

第三十三課　家伙　家具

1 有棹子和椅子。
1 机ト椅子ガ　アリマス。

2 棹子上有煙和煙灰盤
2 机ノ上ニ煙草ト灰皿ガ　アリマス。

3 椅子上坐着人。
3 椅子ニ人ガ腰カケテイマス。

4 書箱裏有書。
4 本箱ノ中ニ本ガ　アリマス。

5 掛着鐘。
5 時計ガ掛ケテ　アリマス。

6 牆上掛着匾額（用木振錢的字和畫等）
6 壁ニ額ガ掛ケテ　アリマス。

7 屋裏有話匣子。
7 部屋ノ中ニ蓄音機ガ　アリマス。

8 架子上有茶碗和玻璃盃等。
8 戸棚ノ中ニ茶碗ヤ　コップ等ガ　アリマス。

9 把洋燈點着了。
9 洋燈オ　燈シマシタ。

10 把木板鞋（日本人通所穿的東西）放箱子裏了。
10 下駄箱ニ下駄オ入レマシタ。

11 打掃屋子的時候使用各種的器具。
11 掃除オ　スル　ニワ　色々ナ道具オ使イマス。

12 使用笤帚•撢子•簸箕展布•洋鐵水桶等等的器具。
12 箒•塵拂•塵取•雜巾•バケツ等色々ナ道具オ使イマス。

13 因爲天冷了把洋爐子安上了。
13 寒クナリマシタカラ　ストーブオ　据エツケマシタ。

（未完）

片假名發音一覽表（日語字母發音一覽表）

ア阿	イ衣	ウ烏	エ噎	オ俄
カ卡	キ克—衣	ク哭	ケ哭—噎	コ刻
サ沙	シ西	ス司	セ索—噎	ソ索
タ他	チ乞	ツ粗	テ貼	ト托
ナ那	ニ尼	ヌ奴	ネ內	ノ諾
ハ哈	ヒ呼—衣	フ夫	ヘ黑	ホ霍
マ麻	ミ米	ム母	メ妹	モ莫
ヤ牙	イ衣	ユ油	エ噎	ヨ約
ラ拉	リ利	ル魯	レ雷	ロ洛
ワ哇	イ衣	ウ烏	エ噎	ヲ俄
ン恩				
ガ嘎	ギ葛—衣	グ古	ゲ給	ゴ個
ザ雜	ジ基	ズ茲	ゼ賊	ゾ作
ダ大	ヂ基	ヅ茲	デ得	ド多
バ巴	ビ比	ブ不	ベ貝	ボ波
パ怕	ピ批	プ浦	ペ配	ポ破

教局長榮陞 內務局股長 繼任人選已定

雙城教育局長接事以來、即力加整頓、對於所屬人員、純抱人材主義、審愼委用、近查局內禮教韓股長、轉升內務局股長、遺缺出永安兩級小學校長王世恩接充、所遺校長之缺、由本校高級教員趙鍾動接充、以專責成、現已發表、當即令各員等分別辦理接交、而利進行云

縣署教育局 籌備運動會 重要事項議定

泰來縣教育局長夏文宸氏、爲人謙和、學識淵博、且精通東文、富於教育經驗、任職以來、即稟承縣長劉公、興學育才之旨、對於教育興革事宜、積極整頓、故縣內文風丕振、絃誦遍野也、玆訪聞五月十七日、午后一時教育局主催、慶祝大典運動會籌備會、當時列席者爲縣公署各科局首腦部、及各機關、各法團代表者、計三十餘人、討論各項事項歷三時許、玆將議決事項、披露於后

泰來運動會籌備會議決事項

一、運動會期間、訂於六月五日（即端午節日）
二、會費、預定四百圓、由縣署負擔一百元、國民慶祝會結餘金撥給九十元、餘額則由各機關、各法團及各學童、共同捐助、並募集之
三、場所、泰來車站廣場
四、各部職員推定如左
一、總指揮部々長夏教育局長文宸、二、庶務部々長、馬庶務股長振興、三、記錄部々長王理財股長玉珊、四、籌備部々長、鄧內務局長東麟、五、進行部々長史學務股長萬鐘、六、裁判部々長孫財務局長正甲
A徑賽主任、高征收股長文源
B田賽主任、關承審偶宇
七、招待部々長、孫鹽倉長鴻慈、八、獎品部々長、張總務科長希玉、九、警備部々長、候警務局長銘彝、十、看護部々長、張院長志新、福音醫院、十一、宣告部部長、王館長、民衆教育館長

旅大參觀日記（十三）
（萍實）

今後去滿服務的人更能不少邀請諸君聯絡起來、這是我特別感謝的

現在有學生一千多人、分四組共二十級、球術上對野球成績特別好、籃球和排球現在也正練習呢、昨天曾得一優勝紀念碑

學生的成績因爲好、所以貴國政治機關已特別樂於採用、敝校對學生訓練上、完全注重人格的陶冶、所以日本學校對中國之禮樂典章、都很努力研究、從前敝人在學校裏、對於勞作很覺不滿

意、所以我現在到社會來特別注意在此處、今天早晨我還領學生打四十多山鳥、又講很多關於他的教材、學校的玻璃和一切用俱壞了、都是由學生修理、今天因爲修理課室、不能領諸位按屋看々、實在抱歉得很

報告完了、由校長領着到各處參觀、先到操場、正在作軍事操、都是全武裝、他們每週三點鐘軍事操、教官共三位、一位陸軍大佐、兩位大尉、由操場回來到武器庫、裏邊都是軍人的用品、有槍三百多枝、由武器庫出來、到成績室、學生作的都是應用品多、有用薄木片刻的樓塔人物、日人買去、當作滿洲土屋、作間操時我看各各的精神特別雄壯、眞令人佩服、無怪友邦現在强盛我們後起的國家、正應奮力直追、使我們黃種人永遠存在世界上、不致淪亡在白色人的手裏

教滿語的先生、都是友邦的教育家、說的滿語特別流利、着着滿服、若不教校長說穿了、我們都疑是我國人

到關東州盲啞學校、校舍的設備非常的好、足見友邦對於殘廢教育的熱心了、從前在殘廢教育沒有人注意的時候、不知有多少人在黑暗的世界裏過活、第一年的學生都在練習口音、第五年生已說得很好了

由盲啞學出來到大連早苗高等小學去、路上經過大連公共運動場、裏邊的設備實在好、可惜前天的陸上競技我們沒得暇來參觀、眞覺得可惜

到在早苗學校參觀多時、校舍的設備和商業學校不相上下、對於兒童的訓練、各個先生皆不遺餘力的作、所以那學校的前途、將來的發展正不可量呢！

最後大家向滿鐵株式會社鐵道工廠去、由內部人領我們各部走、

石頭城學校開 成績展覽會

鳳城縣立石頭城學校校長高執中、歷任師範主任、及小學校長十有餘年、作事老成少年英俊、對於校務尤爲勤奮、久爲上峰所嘉許、玆爲鼓勵學生向上起見、爰呈請教育當局核准、擬於國曆五月二十日舉辦成績展覽會、以資比較優劣、想屆時當有一番盛況云

吉省現任教職員 二次檢定試驗
應受驗者姓氏及科目

吉林訊、文教部本年施行之各省區立中等學校現任教職員之第二次檢定、早誌各報、玆將吉林省公署已應受試驗者計廿一名、及受驗科目呈報教部共應受驗之教員、及受驗之科目如次

吉林省立各中等學校教員受驗科目表

姓名、年歲、現任校名、擔任科目、受驗科目、備考
牟文毓、三十二、吉林師範學校教員、教育、教育
戴柏雲、三十五、同、體育、體育
徐紹康、四十四、同、圖畫、圖畫
李興華、四十三、長春師範學校、體育、體育
張碩先、三十六、同、教育、教育
李桂林、三十三、同、手工、體育、該員前會擔任、體育現雖任手工仍兼課外指導
臧瑞崗、二十六、吉林女子師範學校教員、教育、教學法
康福英、二十四、同、體育、體育
李蔭、三十、同、書畫、圖畫
丁盛文、三十二、吉林兩級中學校、心理論理、心理論理、因該校爲普通科中學校無教育科
陶德魁、三十、同、體育、館育
徐鴻飛、三十、同、體育、體育
申佩芳、二十九、吉林女子兩級中學校、圖畫、圖畫
楊冷香、三十九、同圖畫、圖畫
唐玉春、四十二、同體育體育
劉煥章、三十三、吉林初級中學校、圖畫、手工、圖書
時萬威、三十、同體育、體育
奚明哲、三十二、吉林工科兩級中學校、體育、體育
李光裕、三十五、長春初級中學校、圖畫、圖畫
逯長興、二十九、同體育、體育
楊國屏、二十六、同體育、體育

吉教廳飭屬 報預算狀況

吉林省教育廳、現飭所屬各機關、自上年十二月一日至今年六月三十日、務將預算資金狀況、據實詳細塡報、以憑考核、總期款不虛靡、用得其當爲主意、現各屬奉令後、均已遵照塡報云

縣署籌備建國 紀念運動會 聘委員徵獎品

永吉縣公署教育局、籌辦之縣屬學校建國紀念運動大會、刻正着手進行籌備、而大會一切委員等、必須事先敦請以襄盛舉、該局刻已發函邀請矣

又大會參加學生頗多、擬備置獎品用資鼓勵學童、現已由局向財署內各局職員、募集捐款、並在各運動會所在地徵集獎品云

建國運動會 各部分擔者 大致已確定

吉林訊、六月五日之第四次建國吉林大運動會、吉林省當局爲籌備一切進行事宜、曾於十三日午後二時、假女子兩級中學禮堂、召集各關係者開第一次籌編委員會、其內部組織及各部系之分擔者已大致確定、關於辦公地點之規定、爲體聯盟吉事務局、運動部長趙恭福君乃於十六日召集本部各系委員、於教育廳會議室開會、關於該部一切應進行事宜有所討究云

南金書院學童 義捐臺灣震災

金州東門外公學堂南金書院各學級學生兒童、今爲臺灣發生震災事項、特一同捐出義金四十九圓三十八錢、經託滿洲日報支社寄往大連本社發往災地云

尋常小學校 學生旅行 北上赴京奉

金州南門外日本尋常高等小學校、高級學生四十二名、曾於今爲作春季旅行事宜、於五月二十日由該校先生率領之下、經大連乘車往奉天、並新京旅行見學視察云

粵省擬行秋季 中學畢業會考

粵訊、廣東省教育廳、擬於本年七月舉行全省秋季中等學校畢業會考、業組織秋季畢業會考委員會、籌備考試事宜、預算是項會考經費一萬五千四百七十六元、並經黃教廳長提由省府會議通過、在臨時費項下撥給

本年度日出新書
讀書的好機會
預約對折或六折發售
付少數定洋、享廉價利益
全年新書、任意選讀
定洋有餘、年終發還
另印簡章及書目備索
瀋陽商務印書館謹啓

各官署指定 琺瑯製品
琺瑯製品一切　琺瑯美術匾額
琺瑯各種招牌　琺瑯鐵器門牌
如蒙訂製　製作迅速　外埠本埠　決不悞期
奉天稻葉町十一　新利琺瑯製作所　日長電話六三六一
工場　鐵西芳野町二　電話三五二三

最新電氣收音
榮利
天馬商標
各埠均有代理
特期樂亭影唱片出品
奉天代理處
德盛行　吉順隆　裕泰盛　老天合　裕泰東　吉順絲房　興順西　中順恆
每張僅國幣一元五角
奉天大西邊門外　榮利唱機公司　日電話六三九〇番

補血强精丸
開醫藥界新紀錄　創家庭中聖補劑

此藥乃係本藥房世傳經驗屢試屢效之方也早經官准化驗行銷藥性溫和不寒不熱對於主治腎虧體弱各症服之有莫明奇妙之效可稱全球無二之補劑也自發行以來風行各處頗蒙社會所信仰函電索寄臨門購買聲譽久已素孚功效神驗爲二十世紀空前絕後未有之最佳神藥也凡患此症之人速服此藥則早得全愈一日矣是藥專治腎關不固夢遺滑精諸虛百損五勞七傷腎虛腎寒精冷精清不能生育房勞過度陽萎不舉舉而不堅再交即洩精神恍惚身體虛弱腰酸腿痛形容枯瘦夜不安眠頭暈眼花行動心跳動作氣喘遍身虧力腦力健忘惡夢盜汗老年精衰子嗣艱難少年破身太早或思慮過度腎囊潮濕常出涼汗虛勞痰喘精血兩虧等凡係腎虧所患各症服之咸宜功效最速其效如神服法另詳功能滋陰補腎扶陽固本大補元氣添精益髓强筋壯骨長陽種子之神藥也腎關不固夢遺滑精等服之大見奇功腦力薄弱精神不足頭暈眼花三盒復原房勞過度陽委不舉甫交即洩半打保愈子嗣艱難者先固精血服之數盒元氣充足一索得男以慰晚年每盒現國幣一元六盒國幣四元注意外埠函購郵費免收藥洋先匯空函不郵郵票代價亦可即無舛錯

總發行所奉天大南門裏路東　各埠藥房商店均有代售
新大陸藥房

力勝楚霸王
「保衛爾」

神效牛肉汁

霸王力大人所共知然垓下一戰卒至烏江自刎未保天年何則蓋心志頹喪毅力消失心身不健有以致之耳近今科學昌明「保衛爾」應運而出驅除此種缺點猶疾風掃枯葉此各國醫博士及衛生局所共認而證明推獎者也「保衛爾」內含貴重成分足能改造體質增加血液健腦壯心添益精髓促進新陳代謝補體强骨精神飽滿作事不倦遇事果決具大無畏大毅力精純神一金石可開效莫大焉霸王其下陳者耳
（滿洲帝國全國各商埠各大藥房商店均有出售）
奉天三緯路日長電話四一八四番
總經理　英商　和記洋行

慎昌鐘表眼鏡話匣美術禮品公司
新京商埠大馬路西
信用第一
首創多年老店○各項存積充溢○現在削碼推售○只要夠本就出○認痛犧牲水脚○情願賠耗利息○並非濫貨騙人○開票保用信實○
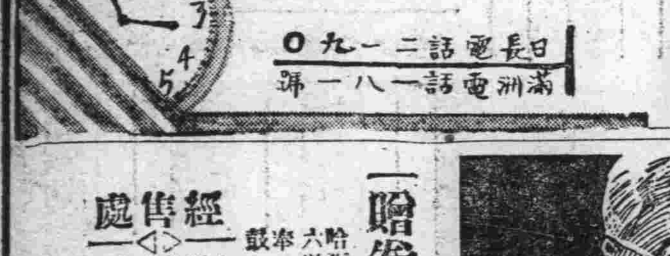
日長電話二一九〇
滿洲電話一八一一番

德國白濁專藥 梅獨克星
認明猩星商標
五淋白濁　一盒斷根
▲創造透膜殺菌的特效療法
▲專治醫藥罔效的新老淋濁
▲打倒誇張失實的普通淋藥
▲開闢淋病自療的安全途徑
■創製：本劑爲全球醫藥界一致推崇之愛迪耶博士所發明、由德國最著名之威彌鄧大藥廠監製。
■成效：本劑獨創透膜殺菌之特殊成分、凡注射電療洗射內服一切療法失效之男女五淋白濁、服之永遠斷根。
■信譽：本劑曾經全球四十五國名醫實驗贊許、在中國亦經中央衛生試驗所化驗、並經駐滬德總領事切實證明、絕非市上冒充德貨之投機劣藥可比。
■注意：購時必須認明盒樣及猩星商標、以防劣藥誤病。
上海柯爾登洋行獨家經理

【贈券】茲奉上郵票十分請寄下梅獨克星樣品一份及淋病療養新書一冊此致
柯爾登洋行（姓名蓋章）
哈爾濱道外六道街口　柯爾登洋行總理
奉天大南門裏　五洲大藥房總批發處
經售處
▲大連、華泰、德記金、華西▲營口、中西、五洲▲奉天、大成▲遼陽、義和堂▲安東、瑞祥泰▲長春、中西、中法▲哈爾濱、泰華西▲吉林、五洲▲黑龍江、五洲中西▲鐵嶺、義和堂▲洮南、和發順▲普蘭店、康德記▲及附近各埠各大藥房均出售

消閑世界

關於壞天氣的話　（天問）

假設現在外面正逛着漫天的黃風，或是下着傾盆的大雨你就會發見街上的行人特別地稀少，這些稀少的行人冒着風雨而行，一定是有着他們自已的苦衷的，至於平日在街上熙熙攘攘的那大多數人都到那里去了呢？而他們又在作什麼呢？

這問題是不難解答的，祇要粗粗一想，便可想到

壞天氣，人們不能到外面工作去，祇有悶在家裏，枯坐而無人談話，睡神便溜々地走來，於是便將嘴張成個立着的鴨蛋形打起呵欠，倒在床上，拽雙被子，便蒙頭睡去，醒來時，不知是昏是夜飯也不顧得吃，仍舊朧朧睡去，像這樣的人，以百分來估計，大約佔百分之三十

不甘壞天氣枯寂的人，多要想一種消遣的方法，找二三個朋友下象棋，或是聽無綫電與留聲機，或是自已唱朱買臣休妻一類的小唱本，藉以忘掉外間的風雨的蕭颯，像這樣的人大約佔有百分之二十

有賭博或鴉片嗜好的人，在壞天氣一定賭得最兇，吸得最利害，好像天氣壞了，對於這種墮落的行爲，便情有可原似的，這樣的人大約也估有百分之三十

好看書的人要想排遣這無那的壞天氣，祇有將心神貫注在書中，一任風雨飄搖，而行走坐臥，手中全離不開書本像這樣的人，我想，祇不過有百分之十

此外尚有一小部分人在家中利用這壞天氣，作點好天所忙不過來的工作，譬如農人便有許多在家紮刷子與綁掃帚之類的，這樣的人，大約也估有百分之十

以上所述，多半是可以自給以上的人，至於許多窮苦人家在壞天氣裏，就有「揭不開鍋」之憂，纔窮婦便是個好例子，假如將這再加內的話，則壞天氣給人們的好的影響實在少得可憐

房龍的地理告述我們說丹麥的天氣是非常惡劣的，整個冬季平坦的田野裏刮著强烈的東風，東風更帶了寒冷的陣雨，因此，丹麥人便不得不跟荷蘭人一樣把大部分的時間消磨在室內，但丹麥之所以會變成讀書風氣濃厚的國家，這種環境的功勞却也不少，結果，國內的百姓個個有豐富的知識，每人儲藏的書籍亦非別國所能比擬

「有一利，必有一弊」丹麥的賭風也是甚熾盛的，然而和我們比較起來，總算强得多了，我們祇聽到丹麥是平民教育頂發達的國家，却沒聽說丹麥是像蒙托卡羅似的大賭窟，可見有一樣可誇耀的地方那醜惡便被隱了下去，而外人也能對那醜惡特別加以原諒

寫到這里，我不禁想起一段莊子來——

「宋人有善爲不龜手之藥者世世以洴澼絖爲事，客聞之，請買其方百金，聚族而謀曰「我世世爲洴澼絖，不過數金，今一朝而鬻技百金請予之」客得之，以說吳王越有難，使之將，冬，與越人水戰，大敗越人裂地而封之，能不龜手一也，或以封或不免於洴澼絖，則所用之異也」

同樣是壞天氣，丹麥如彼，而我們如此，這不也是一用之異也」麼？所幸的是，在我們國裏壞天氣並不如丹麥的多

從離開父母到現在　（香崖）

微微的清風，露出似笑非笑的春意，在某年的正月，我預備赴學校裏去讀書，那時我很快樂，知學校的生活高於社會一班，努力用功，將來或能得到一份充足的學問，與技能，翻看學校裏來的書信，恨不立刻即至開學的日期

忽然一陣犬吠聲，接着又有脚步聲，却是自S城來的人，將一封函件遞給我，父親是在S城作事的，當然便是我父親的信了，

把信看過一遍，不知不覺的由喜態變爲憂容，其中幾乎使我淚下的，便是這「S城中兵匪殘踏，你的求學，不是發生了問題嗎？」一句學校是不能去了，在家裏走來走去，好不像樣子「上關外謀事去吧！」我因處於困難，而發出請願的話慈愛的父親，和母親，怎能捨得把自已的孩子，送到千里之外，但是也沒有第二個方法，不得不應允下來

悲淚聲中辭別父母，同了一個鄉里，便乘車首途了，在車中望着故鄉，越望越遠欲哭吧，又怕同行者譏笑，不哭吧，真是難過極了

不到兩天的工夫，車抵新京，無能力的人，有什麼好事呢，只好在一個雜貨舖子裏，敷衍生命，於是點煙，倒水，送貨，取貨成了日常的任務

我曾記得一天，方吃完早飯，整理那些被灰塵堆滿的磁器，不提防一個小茶碗，自架掉上來，恰巧經理從那邊走了過來，厲聲道，「你爲何這樣不小心，你是作夢呢吧，那個茶碗不是價值一角錢嗎，憑你一天的工資，能值一角錢嗎？」

我聽了這話，心裏暗想「我賠他一角錢就是了，爲什麼他這樣的欺凌我呢？

自從受了這次刺激，我覺悟了，無財產無學問的，便是社會上的罪人

又有一天晚上，才下過大雪，破舊的樓房，雪若化了還有漏水的毛病，沒別的法子，把雪掃除了吧，這個掃雪的主角，當然免不了我北風怒吼，天氣嚴寒，工作到二十分鐘工夫，把手套兒都凍在手上了，此外那些人不能忍的痛苦，數也數不全了

唉！已經二年了，仍在這無邊無岸的苦海裏沉沒着

一九三五年新京

零碎集　（續）　（光丕）

愈窮的人愈不經濟，人家在三四月都脫了棉襖換上了夾衣而他們仍然穿着，可是到了冬天，那棉襖恐怕要破了吧這種不講經濟的緣故，是因爲……

◇父親對孩子說「乖乖，給我個嘴吧！」孩子說「不，我留着吃飯呢！」可是，做女招待的，爲賣淫婦的，都不吃飯了嗎？不然，爲什麼把嘴……

◇作承保人的結果，是墊付，代償，或者受牽連，所以最精細的人，是不肯做的

◇世界上最快樂最幸福的人，就是子，因爲他除了吃睡笑而外，什麼事也不管

◇商老板的大肚皮，總不及學者的肚皮大，因爲學者的肚皮，裝過幾千萬卷的書，而老板是不能裝的

◇初次給人家當僕婦的女人，見太太屋裏擱的香水，芳香撲鼻，以爲好喝的汽水了，瞅着太太沒看見，就喝了一口，但並未覺得怎樣香，而且有一種酸澁的味道，於是眉頭一皺說「咳！真怪，天下好嗅好看的東西，未必好吃！人呢……」

◇女婿對岳丈說「你的姑娘，爲什麼不跟我了呢？」岳丈說「因爲你不給她飯吃！」女婿怒了說「你會給她飯吃難道說還能嫁你不成」

◇醫生按正理講，是不能死的因爲他什麼病都能治，你看他們廣告上說得多麼靈驗，什麼返老還童啊，長生不老啊……都可看到——但實際上却一個也沒有

◇李大問王二說「你的官司怎樣了？」王二回答說「別提了，輸啦！」李大說「你沒有理麼？」王二說「怎的！沒有理？他佔了我十三隴地，還說沒有理嗎！不過沒有錢罷了」

◇時髦的女子喜歡穿高跟，文明的男子，穿着洋服褲腿包着脚後跟，我們要作事的時候，還得找一個偉大的跟，……哈哈！「跟」

一九三五五十於非河

春日雜詩三十首　（七）　（朱榮章）

春色滿前林。春波湖上尋。踏青人似玉。浮影月如金。柳荷東皇寵。花開上帝心。南山當戶轉。嵐岫下重陰。

長林春色滿。香徑幾停驂。遺興花偷折。消愁酒借貪。人嘲吒狺狗。自縛誤春蠶。幽緒雖盤解。於今未遽談。

空蘊識荊志。睽違已罷瞻。餘錢腰內減。華髮鏡中添。困頓須彰節。庸愚竟守廉。歸田如何得。好去秦慈嚴。

琵琶聞且住。司馬濕青衫。熱淚含悲滴。塵心未了凡。橋邊思納履。海上欲收帆。回首看明府。好邪正肆讒。

讀幼學瓊林　（二十三）

△宣帝詔求故劍

漢宣帝，初聘許廣漢女，即位，公卿議立皇后，皆心擬霍光女成君，亦未有言，帝乃詔求故劍，大臣知其旨，乃立許后，霍光女失望

常人尚不棄糟糠，況乃當朝一帝王，下詔無端求故劍，成君無望入昭陽

△桓冲忽着新衣

（世說）桓冲不好着新衣，浴後，妻故送新衣，與冲々怒，催使持去，妻傳語曰，衣不經新，何由得故，冲聞言大笑，遂著之

不著新衣著舊衣，桓冲成見是耶非，至今新者人々喜，舊者無顏衆所譏

△李益防妻常撒冷灰

（合璧）李益有妒病，防妻過甚，有撒灰扃戶之談，時人謂之妬癡

李益防妻撒冷灰，妬癡堪笑亦堪哀，而今社會公開日，尼止無方只放獃

△志堅送婦任撩新髮

（雲溪友議）楊志堅，家貧其妻索書求去，志堅以詩送之云，金釵任爾撩新髮，鸞鏡從他別畫眉，此去便同行路客，相逢即是下山時

其妻持詩，詣州刺史顏魯公，求別適，公判，妻箠二十，任自改嫁，志堅秀才，餉以粟帛，仍署隨軍，聞者無不悅服

金釵任爾撩新髮，鸞鏡從他畫眉，恰合法廳新法律，離婚改嫁也相宜

△鄧伯道存姪棄兒

（晉）鄧攸，字伯道，當趙石勒作亂，擔兒與姪同逃伯道謂妻曰，吾兒與姪，不能兩全，吾弟早亡，惟有此子，理不可絕，寧棄吾子，後可復育，妻泣從之，乃棄己子，其妻竟不復孕，卒無後，謝太傅哀之曰，天道無知，使伯道無兒

情關骨肉出於天，遠近何須有倒顛，不信兩全無善策，親生獨子一朝捐

△柳仲郢視叔猶父

（唐）柳公綽，身處富貴，事叔猶父，公卒，其子仲郢，事叔公權，如事其父爲京兆尹時，出遇公權下馬端笏而立

顏淵視孔稱猶父，叔姪相稱號亦然，請看實行如仲郢，事生如死慰黃泉

△呂僧珍斥姪宜歸葱肆

（南史）呂僧珍ノ出身微賤以販葱爲業，逮貴，兄子求官，珍曰，汝等庸愚，宜歸葱肆

呂公推薦亦多人，稱職方須慶履新，愚者其宜返葱肆，求官莫問我僧珍

△公孫氏望孫得返金刀

（晉）慕容德之諸子，爲苻氏所殺，兄子超，生十歲而祖母公孫氏，臨終，授超以金刀，曰，若天下太平，汝得東歸，可即以此刀，還汝叔父

寄語苻秦慢自豪，超乎制立返金刀，公孫氏死孫猶在，定雪前仇莫或逃

△孔子杏壇

孔子，周遊列國，而道不行，老乃設教杏壇，其從遊弟子，有三千人，身通六藝者，七十二，其教遂傳於萬世

泗永文章萬古存，天教木鐸振乾坤，妄思推倒儒宗者，不惜生閑隱怪門

抄掇及其他　（潤田）

抄者，謄也，晉書紀瞻傳「手自抄寫」取也，三國志「抄略諸郡」是解題一，掇者，撮取也，詩「薄言掇之」摘選也，白居易文「博搜精掇編而次之」是解題二，抄掇掇拾而抄錄之也，唐書「摘類相比，有如抄掇」是解題三，及其他者，言於抄掇之餘未嘗不可略加發揮，引申之也，必也正名乎？是爲之序

一

我並非宗老莊之學，但是每想到「天下本無事，庸人自擾之」則總覺是至理明言，每當抑制不住情感，常是要衝出禍來，直到痛定思之，馬上想到「禍福無門惟人自招」的俗語

同時是偶而遇到一剎那的寧靜，才讓我懶得了生命的妙趣，即使是一絲風的拂遇你也會感到像愛人般的撫摸之暢快，但是這「熱中事業」的人們，可怎樣提得到這機緣？除非他被狂風眯了眼，才趕緊的揉一下！

而塌天大禍的降臨，也是以這類人們爲主顧的了，固然天有不測風雲，但是被風雨糟塌的人，半是不會照顧自已的，起碼他是不到雨淋到腦袋上，不會覺醒的人，所以在這「熱心腸」下，什麼災害都是「不測」而降臨了，但是那怨誰呢！

就只是爲避災，你也該會省事

蘇軾曾寫給 李心擇說：「……近得筠州舍弟書，教以省事，若能省之又省，使終日無一語一事，則其中自有至樂殆不可名，此法奇秘，惟不肯與公共之，不可廣也……」這該是多舒服的境界其實他老先生也是遭貶謫之後才省悟到省事之道的，但是他能想到省事，已較我們死不回頭的勝過一籌了！我們若更看到他的超然亭記將更會了解他的所以會省事的原因了

二

世事常是性靈生活之羈絆從古至今，有多少人在鍊迷，一部分是爲了禁不住劍者，一部分則天性不羈，乖者痛着找解脫，而後者只根本不向功名利祿接觸，但是同時可有大部分的人瞪着眼掙扎呢！這可沒有方法回答

我們讀陶潛詩，爲他的閒適所吸引，看到自已周圍的汚濁，眞愧慚煞人！到頭來忙給誰呢？

「若寵利紛華，不惟非素心所溺，就令心有所好，大抵晚年實能享者，於身所得幾何？」歐陽修說得多爽快呢？

所以在王績答刺史杜之松書裏所說的生活，是被我們所神往着哩！他說

「……意疎體放，性有由然，兼棄俗遺名，爲日已久，淵明對酒，非復禮義能拘，叔夜携琴，惟以煙霞自適，登山臨水，邈矣亡歸，談虛語玄，忽焉終夜，僻居南渚時來北山，兄弟以俗外相期鄉閭以狂生見待，歌去來之作，不覺情親，詠招隱之詩惟憂句盡，帷天席地，友月交風，新年則柏葉爲樽，仲秋則菊花盈把，羅含宅內，自有幽蘭數叢，孫綽庭前，空對長松一樹，高吟朗嘯，挈酒携壺，直與同志者爲群不知老之將至，欲令復整理簪屨，修束精神，揖讓邦君之門，低昂刺史之座，遠談糟粕，近棄醇醪，必不能矣亦將恐猶狗吠驂，櫟社見嘲去矣君侯！無落吾事」

三

曾記一書載俗語與詩句五對之聯數對，對語頗爲工整，錄之如下

龍養龍鳳養鳳

馬非馬驢非驢

好馬不吃回頭草

宮鶯囀出上陽花

相欺蝦子沒得血

怕有魚郎來問津

又要馬兒不吃草

始知秦女善吹簫

天下老鴉一般黑

王母桃花千遍紅

十年難逢金滿斗

一生長對水精盤

吃了婆家飯，做與婆家看

甚愧丈人意，頗知丈人眞

且見新人笑，那聞舊人哭

沒奈東瓜白，按着西瓜辦

中多奇趣，或謂成都某名士所作

四

有詠村塾者，成村塾賦，把塾師之窮相窮形描寫盡致可謂罵盡塾師，然亦非深知世故者，莫由言也，中有言曰

「三尺五尺之童，一楹兩楹之屋，到小人國中，自儼居長，在蜜蜂窩裏，由我稱王，爾其爲勞也，如持鐵錐而鑿頑石，如策跛驢而涉高崗，爾其如悶也，如蚊蚋之並集於座，如嬰孩之群號於牀，漢令欲伸，防謝夫人之卻立屏後，晉相欲盟，憂郗從事之躲在帳中」

這裏雖表現着塾師之尖酸但亦足見其生活之困頓，或亦今之所謂幽默之表歟？

人生寶鑑　（張文海伯川輯）

怠惰恣肆，身之災也　（明仁孝文皇后）

看人挑擔勿吃力，自上肩架嘴要歪　（古語）

務實際，重力行　（墨翟）

先天下之憂而憂，後天下之樂而樂　（范仲淹）

精神愈用而愈出，不可因精神疲倦，過於愛惜　（曾文正）

一心不能二用　（古語）

一言既出，駟馬難追　（古語）

欲稍有成，須得有恆二字下手　（曾文正）

進之以猛，持之以恆　（曾文正）

事有不可知者，有不可不知者，有不可忘者，有不可不忘者　（唐雎）

行善之人，如春日之草，不見其長，日有所增，作惡之人，如磨刀之石，不見其減，日有所損　（佛家語）

人孰無過，貴在能改　（古語）

智者順時而設，愚者逆時而動　（朱浮）

水滸　（248）

第五十二回　戴宗二取公孫勝　李逵獨劈羅眞人

看看走到紅日平西，肚裏又飢又渴，越不能殼住脚，驚得一身臭汗，氣喘做一團，戴宗從背後趕來叫道：「李大哥，怎的不買些點心吃了去」李逵應道「哥々！救我一救，餓殺鐵牛了」戴宗懷裏摸出了箇炊餅來自吃，李逵叫道：「我不能殼住脚買吃，你與我箇充飢」戴宗道「兄弟，你立住了與你吃」李逵伸著手，只隔一丈遠近，只接不著

李逵叫道：「好哥々！且住々」戴宗道：「便是今日有些蹺蹊，我的兩條腿也不能殼住」李逵道：「阿也，我這脚，不歸我半分，只管自家在下邊奔了去！不要討我性發，把大斧砍了下來」戴宗道：「只除是恁的般的方好，不然，直走到明年正月初一日，也不能住」李逵道「好哥哥！休使道兒要我，砍了腿下來，把甚麼走回去」戴宗道：「你敢是昨夜不依我？今日連我也奔不得住你自奔去」李逵叫道「好爺爺你饒我住一住」戴宗道，「我的這法不許喫葷，第一戒的是牛肉，若還吃了一塊牛肉，直要奔一世方纔得住」李逵道：「卻是苦也，我昨夜不合瞞著，哥哥其實偸買五七斤牛肉吃了，正是怎麼好」戴宗道：「怪得今日連我的這腿也收不住，你這鐵牛害殺我也」

李逵聽罷，叫起撞天屈來，戴宗笑道：「你從今已後，只依得我一件事，我便罷得這法」李逵道：「老爺！你快說來，看我依你」戴宗道「你如今敢再瞞我吃葷麼」李逵道：「今後但吃時，舌頭上生盌來大疔瘡！我見哥哥曾吃素，鐵牛卻其實煩難，因此上瞞著哥哥，試一試，今後並不敢了」戴宗道：「既是恁地，饒你這一遍」趕上一步，把衣袖去李逵腿上只一拂，喝聲「住」李逵應聲立定，戴宗道：「我先去，你且慢慢的來」

李逵正待擡脚，那時移得動，拽也拽不起，一似生鐵鑄就了的，李逵大叫道「又是苦也！哥便再救我一救」戴宗轉回頭來笑道：「你方纔罰呪眞麼」李逵道：「你是我親爺，如何敢違了你的言語」戴宗道：「你今番眞箇依我」便把手縮了李逵喝聲「起」兩箇輕輕的走了去

李逵道：「可憐見鐵牛，早歇了罷」見箇客店，入來投宿，戴宗李逵入到房裏，去腿上卸下甲馬，取出幾陌紙錢燒送了，問李逵道「今番卻如何？」李逵把著脚，歎氣道：「這兩條腿方纔是我的了」戴宗便叫李逵安排些素酒，素菜吃了，燒湯洗了脚，上牀歇息，睡到五更起來，洗漱罷，吃了飯，還了房錢，兩箇又上路

行不到三里多路，戴宗取出甲馬道，兄弟今日與你只縛兩箇，教你慢行些」李逵道「親爺！我不要縛了」戴宗道「你既依我言語，我和你幹大事，如何肯弄你？々若不依我，教你一似夜來只釘住在這裏，直等我去薊州尋見了公孫勝，回來放你」李逵慌忙叫道「你縛你縛」

戴宗與李逵，當日各只縛兩箇甲馬，作起「神行法」扶著李逵同走，原來戴宗的法要行便行，要住便住，李逵從此那裏敢違他言語於路上只是買些素酒素飯吃了便行

話休絮繁，兩箇用「神行法」不旬日迤邐來到薊州城外客店裏歇了，次日，兩箇入城來戴宗扮做主人，李逵扮做僕者，遶城中尋了一日，並無一箇認得公孫勝的，兩箇自回店裏歇了，次日，又去城中小街狹巷尋了一日，絕無消耗，李逵心焦，罵道「這箇乞丐道人！卻鳥躲在那裏，我若見時，腦揪將去見哥哥」戴宗瞅道「你又來了，便不記得吃苦」李逵陪笑道：「不敢不敢，我自這般說一聲兒耍」戴宗又埋怨了一回，李逵不敢回答兩箇又來店裏歇了

次日早起，卻去城外近村鎮市尋覓，戴宗但見老人，便施禮拜問公孫勝先生家在那裏居住，並無一人認得，戴宗也問過數十處

當日晌午時分，兩箇走得肚飢，路傍邊見一箇，素麵店，兩箇直入來買些點心吃只見裏面都坐滿，沒一箇空處，戴宗，李逵，立在當路過賣問道：「客官要吃麵時和這老人合坐一坐」戴宗見箇老丈，獨自一箇占著一副頭，便與他施禮，唱箇喏，兩箇對面坐了，李逵坐在戴宗肩下，分付過賣造四箇壯麪來，戴宗道：「我吃一箇你吃三箇，不少麼」李逵道「不濟事！一發做六箇來我都包辦」過賣見了也笑

等了半日，不見把麪來，李逵卻見都般入裏面去了，心中已有五分焦躁，只見過賣拏搬一箇熱麪，放在合坐老人面前，那老人也不謙讓擎起麪來便吃，那分麪卻熱老兒低著頭，伏棹兒吃，李逵性急，叫一聲「過賣」罵道「卻教老爺等了半日」把那棹子只一拍，濺那老人一臉熱汁，那分麪都潑翻了

採購化粧品者請注意！

白美人化粧品

白美人香髮油　白美人香皂　白美人香粉　白美人雪花膏　白美人香水　白美人頭臘　白美人爽身粉

脫掉舊時衣的

聲明　此粉爲便於持攜，裝運關係，一改舊時易碎易裂裝修，購者請認淸「愛金生廠」金地藍字之證牌即不致悞　愛金生廠啓

本天總經理（千代田通三三）新昌洋行

大連總經理（連鎖街京極通）伴野貿易株式會社

商部註冊　靈芝商標　天津中央衛生試驗所化驗全國禁煙委員會張主席題贈（除惡務盡）

馮氏斷癮救苦金丹

天津特別市展覽會得特獎（一百分）衛生局化驗註冊▲社會局出示保護

▲直隸省長傳諭嘉獎▲山西省署核准備案▲天津警廳化驗註冊太原警處出示保護▲漢口警察處核准備案▲海關化驗通行無阻▲江西省政府化驗▲湖南禁煙會化驗▲全國鐵路及山東國展會均得優等獎▲上海商會給證獎勵▲全國風行海內六十八年本堂自清同治七十年設立此丹專戒嗎啡海洛英等毒及鴉片煙癮輕者一盒用天重者三盒分兩星期用功效偉大品質純潔藥性和平裝潢精美且飲食增精神煥發已呈各省官廳化驗註冊復經天津五十七處禁毒會間黃縣沙河安圖昌黎無錫宣化涿鹿紹興等處函證拒毒前會試用成積卓著戒除者不勝數收到各處謝函一證明書▲前曾逐日在一天津各報披露指每付僅收回藥本現洋一元四角由舊曆六三月一日起每丸張價兩角特此聲明本堂發售此丹已歷六十八年非似市上藉廣告售假藥騙錢欺人者所可比擬是以本堂備有影印功效證明錄如將此廣告剪下附郵票二分當即奉閱

總號天津天津西馬路大街　分號天津市塲　峻芝堂

△招請外埠經理處　請向天津總號函索簡章

奉天總經理　軍署大街　震泰報館　中電話四二一七

哈爾濱道外正陽六道街口亨得利內柯爾登洋行經理

外埠函購須附郵票一百四十六分

凡東北各大藥房大商店願分銷者請與天津總號通函磋商可也

頭痛的問津去求　雅翠

奉送　男子五淋白濁　女子赤白帶下的　蘉來蘇草

男子五淋白濁、女子赤白帶下、倘或頑忽不治、不但身體虛弱、之膩猶爲堪虞、市下撩治淋症之藥物甚多惟一藥性劇烈者、服之則有倒塞之虞、白帶患者更不堪想「來蘇草」乃婆羅洲特產、提內藥性純淨和平、治淋治帶確有特殊功效、本部國曁奉天以來、遠近患者爭相索服、不立急證書、明內務本部、近年市政化驗、不得不認爲確有奇效、須給證、惟收大洋七角、報來購一盒、外埠郵寄以寄費加一、每服患者希速服用、延年益壽

奉天總經理　△上海春華正稻香村滿洲電話三七四七號、大連代理店　西門外北門子德記全稜大藥房

庚午醫院　住院隨意病室完備

戒煙　家住百安　庭院病全　戒不戒戒　法法犯除

內外科　花柳科　◎婦人小兒科　◎耳鼻咽喉科

▲院址奉天大西關大街路南

麒麟牌碑酒

歷史上批評的飲料
世界上獨占的品質
招待上高唱的滿意
保健上適當的滋養

麒麟麥酒株式會社

KIRIN BEER

哈爾濱

市署起債卅萬 即着手築堤

將召開自治會求爲贊助 南北兩隄各長爲四公里

在全滿佔第一都市地位之哈爾濱，考其市面凋敝之最大原因，實由於過去，兩次水災，有以致之也，現下市內五十萬市民，回憶水災之創痕，猶懷一種恐怖之心，市署關於此點，尤爲關懷切膚，故有以二百九十萬鉅欵，建築堤防之計劃，全部工費以三分之二，歸國府負擔，三分之一，由市署籌措，興工計劃分爲三期，完成是項最大工程，雖屬於國家責任，然督工建築事宜，尚須市署方面負責進行，轉瞬復屆增水之期，故是市署佐藤總務處長，佐藤工務處長，以及鈴木、都市建設局總務科長三要人，前曾聯袂晉京，向中央當局各首腦懇切陳情，熱烈談判之結果，第一期之建築費，在此二百九十萬元中，之一部分，以康德元年度之追加預算，由市署起債三十萬元，即日着手實行建築堤防關於是項提案，不日將召集市自治會全體委員，列席開會，請求諒解，想各委員，關於堤防素抱熱忱，定能全場一致贊助，據聞第一期工程，隄岸由新安埠管畢老正陽河起工，蜿蜒至道外二十道街止，北岸由馬家船口起工，修至松浦鎮止，工事計劃，堤高距離水位一百三十七米，堤寬二十米，內裝鐵柱灌以洋灰併在堤上建以六七米寬之甬路，以備遊人往來，想該最堅固之堤防落成後，不僅市內一般常受水害之商民，偶遊堤上，遙觀風景如畫，增助心快神爽，彼低望水流波浪雲湧，時哈爾濱市之松花江岸，增此浩大雄偉之堤防，壯似萬里長城，更助無限壯觀也云

偽稱爲緝私員 實則作竊盜 被警逮捕訊辦

本市道外正陽檢查班々長花榮滿，於日昨午後八時三十分許，帶警往天一街天一樓客寓所檢查時，遇有崔景遠者（年二十二歲濱江省人現住道外十道街門片十一號）赴該所聲稱爲專賣署之緝私員，前來檢查等情花班長因平素未聞該署有崔某其人，當即施行盤詰，不惟訊明崔某係冒充緝私員的更判明爲合謀竊盜道裏八雜市九道街三號住戶劉成通家之正犯，崔恆久遂即帶署訊辦復經刑事系嚴加偵訊，併在該犯身畔，搜出警察廳刑事科副字偵緝隊之密探證一張，併日本警署日本警官之名片一張，及第四軍區司令部之軍人半價乘船證一張，外有煙土一塊，訊以竊盜劉成通家之棉被五床褥子一條一案據供係與劉成通之子劉鴻林合夥偷的等語，該署見其素無正業既有竊盜行爲，復有許多軍警證物買名詐騙等情事，遂即備文，送交刑科訊辦矣

俄人猝然身死

南崗西八年市街派出所管界西市場門牌二十四號住戶俄人尼吉里金，年四十歲，將刀爲生，於日昨七時許歸家，即臥床不起，其妻不解何故，遂即報告警所請求救治，當經該所電達救急車前往送赴警院醫治，但未待車至，該人即氣絕身死矣，至何因何病現尚不知云

延吉

偽造國幣犯 警廳通令嚴緝

間島省公署警務廳特務科，頃據熱河省公署警務廳函開略謂現在全滿流通之國幣票一元、五元、十元、五角及一角之鋼幣，發現偽造甚多，理合函咨貴廳查照等情，該廳據函後，除進令所屬各警務機關，一體嚴查外，並派幹員秘密緝查，以防魚目混珠，貽害商民云

吉林

省署轉發因公殉職 文武官下賜金 共三百六十元令遺族具領

吉林省公署總務廳，近將永吉縣建國以來，文武官員，因公殉職者，下賜金共計三百六十元，飭由該縣轉發前警務局隊長劉全山等十七名家屬具領云

滿中吉支行 籌建新行舍 建築費卅萬 刻正準備中

滿洲中央銀行吉林支行，爲謀辦事便利起見，擬於商埠適宜地點建築新行址，現已準備建築費三十萬元，關於地址正在選勘並與當局商洽中

三浦廳長已歸來

吉林三浦總務廳長因公於業日早車入京，在京公畢，於十七日早車由京歸來，當即回廳視事

佐藤司令官 移節來吉垣 各界設宴歡迎

近因佐藤司令官由新站移駐吉垣，茲經李省長，及吉司令官代表王參謀長聯合各界於日前（十八日）下午五時，

存欵後前去理髮 却被胡匪上眼

所帶之空皮包被匪奪去 電業局職員受一場虛驚

張景遂陽人四十五歲、係電業局職員於二十二日下午一時許，持裝錢皮包往中央銀行存欵（其存欵數目不詳）由包出來，往道裏中國十三道街福德興理髮館理髮、不料竟被二名匪人、注目竟直隨入該理髮館內、進屋後一匪由腰中掏出匪槍威嚇、其一匪徒手把門並未如何搜翻、即將張某皮包搶去逃跑（皮包內欵項因已完全存放中央銀行、僅餘六十餘張押欵單據其外即爲此次存欵單一冊）及至張某報告經緯署得知後匪徒已杳如黃鶴、未能捕獲也云

警廳注重衛生 檢查小飯館

吉林警察廳衛生科，以飯館營業、關係衛生綦重、昨在牛馬行各飯館大肆檢查、其中清潔者固屬不少、而不知清潔有礙衛生者、計有廣家館義順館海樂園等十餘家、經時查畢即嚴加申斥云

天久不雨 凌河將涸

錦縣天久不雨、似呈災象、不但土地乾燥、而錦州西門外、小凌河々水、亦因久不雨、被曝日之蒸蘙、以致河水日形縮落、現僅水深尺餘不久可能涸乾矣云

政府撥與貸欵 爲十七萬元 分配發給各縣

滿洲國中央政府、頃爲救濟錦州省內之各災縣無力春耕之農民、乃酌撥貸欵十七萬元、刻已通令、錦州省公署按災情之輕重、支配與各縣茲省署奉令後、即將十七萬貸欵、支配與左記之三縣矣錦縣、四萬元、盤山、八萬元、台安、五萬元

鳳城

會議維持民食 擬定之辦法

鳳城五區通遠堡、警察署長杜樹超、自涖任以來、警聲卓著、對於警察應興應革事宜、積極進行、不遺餘力、尤復注意民生、日前統計全區境內、存儲食糧、尚不足維持本區民食、恐糶賣外區民食更將無着、該署長特於月之初旬、召集商會長、及各村士紳村長等、在警察署內、開會討論、結果擬定辦法、乃將通遠堡各商家、及地方大戶所存糧石、照市價分配、賣與本區人民食用、升斗不許外賣、以資挹注、而保民生、所有粉欵、先儘力籌交、其餘統由村長擔保秋後償付、各民戶暫以大照契約抵押、災黎聞此、無不

桓仁

帮匪經痛剿後 已潰竄無餘 地方頗安

匪首楊僞司令、率匪三四百人、近由興京界內侵入桓屬八區、燒殺擄掠、恣用其極、當警務局長張心一聞悉此事、督帶警察馬步隊等、星夜往剿、行抵與桓歌連二三道溝地方、與匪接觸、開始進擊、由五月九日起、轉戰數晝夜、匪徒時而退去、時而反攻、最後十二日、張局長及指導官、呼請部下云、吾儕警士、責在保民、斯匪不除、民何以安、願各死力制敵、言訖、身冒彈雨、塵足先驅、斯時士氣震奮、呼號直前、大有犁庭掃穴、滅此朝食之概、匪因受創過鉅、氣餒遺逃、計是役、祗有騎兵警長戴亞東、因傷殉職、餘盡無恙、共斃匪三十餘名、生擒一名、得七九步槍六七顆、子彈數百粒、聽督率少數士兵、進剿多數悍匪、卒能如秋風掃葉、空前浩捷、張局長、指導官、殆爲智勇兼備之人傑也歟

錦縣

警察署變更勤務

錦州城內警察署、各分所勤務、向爲三人勤、茲爲謀勤務之整理、乃於月十八日、更變爲五人勤、計值崗警十勤務時間、爲二小時、休息時間、爲八小時云

喜行於色云

爲鳳凰山廟會 開籌備會議 演唱大戲三天

本邑董縣長、爲籌備舊曆二十八日鳳凰山娘々廟會、特於月之十七號召集科局長、農商會、及地方士紳等、在縣署會議廳開籌備會議、聞議決演戲三日、併特煩警備事宜、屆時必有一番盛況云

沙河

三區各村併成 十一個主村 當日返省垣中宮參事官

瀋陽縣公署、因鑒及縣境各區主村過多、鄉民負擔甚重、改善村制、劃併主村、減輕擔負一案、已誌前報、因各村時起紛爭、經中宮參事官躬親分赴各區、實地劃併、茲因施行日迫、其一二兩區、業經劃竣、該參事官於月之二十日上午九時、携同秘書由省至柳匠屯第三區工作劃村十時假區校召集現職村長副列席、爲促其澈底明瞭併村之意義、印發暫行選舉村董規則、暫行村制規則各數十份、由參事官、秘書區長逐條解釋後、宣佈分併各村之規定、總共全區併十一主村、彼時即有多數村長副不採同意者、有云距離甲村較遠、辦事困難、請劃歸乙村者、有因土地不勻、負擔輕重者、互相請求、曉々不決而該參事官痛闢民隱、相形之下、頗難裁決、旋復有陳相屯與柳匠屯爭論主村之要求、此次已劃定柳匠屯爲主村、陳相屯爲副村、突有陳相屯村長代表、大言不公、被參事官斥責、及村長副排解、氣方消息、因時間關係僅將十一主村決定副村回縣審核、復向各村長副訓話片刻、時已五時閉會晚餐畢、恭送返省矣

開原

購到糧食救濟貧民 派員按戶調查

當局議定糧價由商會發給 窮苦之災黎莫不額手稱慶

開原所缺食糧、業由商會銀行收買就緒、本市警署爲急挽災民計、特按戶實地調查貧苦無着之家、按人口每月應食糧多少、由商務會發給購米執照、以備領取、復折衝議定糧米價目、每斗壹元七角、無論時價任何增漲、此價不增分毫、若時價底落此價隨之遞減、但持照購米按四個月計算、大小口應購多少將規定之數購齊、此照即行作廢、當局如此關心民瘼而舉縣蒼生、實爲慶幸云

金州

赤十字社 巡回診療

日本赤十字社金州支部、每年例必施行管內各屯會巡回診療事宜、而該支部今年又逢是期、故於數日前起實行各處作巡回無料施療之事宜云

施行畜犬 消毒注射

金州警察署、爲管內一般所畜之家犬衛生起見、曾於本月中旬、在邑之南門外屠獸場、特施行消毒注射事宜而成績甚爲良好云

本田氏榮轉州廳

金州民政署庶務課課長本田美義氏、供職多年、成績優良、頗協得一般之好評、而今奉到當局命榮轉至州廳學務課勤務之職、聞不日即行離金赴任云

海戰紀念日 開講演大會

五月二十七日、爲日本海海戰三十週年紀念日、是以旅順要港部、於該日對於南滿主要都市、派遣將校軍官、開催海軍紀念日講演大會、而金州派遣之人爲內野少佐在南門外尋常小學校、由二十七日午前九點至十一點之間、想屆時定有一番盛況云

長嶺

跛者打封瞽者 領道兒負傷 被警署捉獲 送縣署懲辦

長嶺第六區管界某屯、有牟春發者、因小孩有病、請一瞽者占算禳者云、小孩犯關煞、必須破關能好、言明治費五元、迨經瞽者破關完畢得錢到手、適被該屯跛者王喜林所見、頓起盜心、瞽者行出屯、王喜林尾隨其後、行至曠野、舉棒威嚇、逼索錢財、將瞽者打倒、領道小孩（年十三歲）情急、與之交手、跛者一怒、殺機頓生、莫若將其性命結果、免生後患、當將小孩用刀扎傷十餘處、昏倒于地、跛子王喜林搜出錢財回家而去、以爲無事、不料未幾小孩復活、負痛導瞽者至警察署報告、該署即派警將跛者王喜林擎獲、連同原告一併送縣懲辦云

撫順

北關發生搶案 張姓父子被綁

撫順城北關居住之張姓者、頗稱富有、久爲匪所垂涎、日昨月之二十日晚八時許、突然闖入胡匪四人、各持手槍、逼勒財物、除搶得少許現欵及衣物外、併將張某及其九歲幼子、一同綁去、報警追弋、因去遠卒未及獲、將來能否緝捕、俟訪聞再誌

安東

婁院長視察完畢 力革司法積習

令司法各機關須互相協助

前次奉天高等法院婁院長等爲赴各縣考察司法、返奉後因鑒及各縣司法公署、或分庭、對協助其他司法機關、傳訊證人、或傳達調卷、有未能辦理完善者、因通令所屬各級法院、及司法公署司法分庭、對協助事宜、務須遵令辦理、通令如下、爲令遵事、查所屬對於其他司法機關、請求援助之事、如囑託到達調卷傳人、以及請爲訊問人證等件一須迅速辦理、一須詳明眞確、蓋遲延則原審之訴訟無法進行、草率、則事實之眞象難期明瞭凡屬司法機關、均應善體斯意、以盡協助之能事、而後司法之運用、可期靈活、乃本院長、此次前往各屬視察查明各處對於協助之事、多有辦理不力者、調卷傳人、往々不送囑託、訊問亦欠翔實、此種情形、不惟各署即院庭亦所難免影響、訴訟進止、殊非淺鮮、合亟通令遵照、嗣後遇有其他司法機關請求協助之事務、須迅辦理不得稍有稽延、其遇囑託訊問時、尤須將原審囑託要點詳爲訊問、勿得草率遺漏、其在各院庭法署、對於所囑託之案、曾經辦理之人員應行迴避、另由他員辦理、以免持有成見、致使眞象不明除分行外仰即遵照

誘拐犯保外就醫

安東附屬地連升班張仲元、前在天津誘拐民女、繼經女兄尋獲、控於日警署、既而又引渡市警廳一節、已誌前報、至該所誘拐民女、業在日滿警務機關已供認不諱、惟因張犯現已染患病症已具保在外就醫中、以俟病愈再歸案候訊云

路局與愛護村 籌設小學校 刻正計劃中

鐵道沿線及國道沿線溯自成立愛護村以來、保護成績卓著、近聞鐵道當局、查沿線愛護村之兒童、大多數終日散遊、缺乏相當智識、長此以往、爲能完成良好國民、爲普及教育深造兒童智識起見、特經擬定在各愛護村設立學校、俾各村子弟、均得入校、每月經費除由村會攤派外、並由鐵局補助、現正計議中、約在下學期當可實現云

擬施部落制度 民政部派員 蒞安實行調查

新京民政部地方司事務員、關慶伸、小松仁平、田中正忠三氏、日前來安、與安東縣當局協商後、於十九日遂由安出發、赴各區村公所、實行調查、以俟調查竣事、即擬設一模範部落、及施行自治制者、將來成行頗堪注目云

團員勦匪殞命 當局將與撫卹

縣五區六道溝警察署、申署長、日前率警團三十餘名、前往佛爺嶺萌芽山東北坡、與悍匪閻生堂帮接仗、乃以衆寡懸殊、申署長及自衛團員王金章重均有受傷、當擡送丹國醫院就診、等情已誌前報、茲以自衛團員王金章因子彈深入腹內、經該院用手術將腹割開、取出子彈、詎子彈拿出後、該員亦因殞命、現已由醫院將屍移回七道溝裏本宅、昨已安葬、該氏年二十一歲、家道甚貧、又無兄弟、父母二人、只依此一人維生、乃天不佑、竟因傷殉職、想當局自必另有一番撫卹其遺族云

惡匪胆大 掠奪槍械

安東市警察第三分隊蔣隊長、分駐市內八道溝裏防所、本月十九日午后二時餘、忽竄出悍匪二名、聞係天佑匪帮砲頭、乘守望警之不備、突將所持之大槍並子彈百粒、連同該警一併掠去、當飛報警廳分頭派警緝拿、然匪已杳然無踪茲聞該守望警現已回放云

民食異常缺乏 請求當局救濟

縣下各區、以去秋收穫不振、本年糧食缺乏、雖經政商當局、攤欵籌捐、一再接濟、但杯水車薪、終無濟於事、茲聞各鄉村、以値茲青黃不接之際、民村食糧甚感缺乏因紛々派代表來縣請求當局速爲設法、而濟民命等情、聞當局對於此等苦況、亦深表同情、允爲救濟云

襲桓仁匪帮 被擊潰逃亡 斃匪十七名

頃據軍界訊、桓仁縣、數日前竄入紅軍二百餘名、襲擊縣城及解除警察武裝槍械、大肆猖獗、日滿當局爲澈底殲滅該匪股計、當派大軍前往、於十九日、經四時之戰鬪、爲該軍一陣砲火、卒將紅軍全行擊潰、當場斃匪十七名、傷匪五十餘名、得獲槍械子彈甚多該匪團已四分五裂、潰不成帮該軍仍在追擊中、並聞匪首爲楊僞司令現已受重傷狼狽竄逃云

齊齊哈爾

日滿青年會 召各部會議 討論進行事宜

齊々哈爾日滿青年會、茲爲討論會務一切進行事宜、特於日昨集召總務部會議、二十一日召集指導部會議、二十二日召集事業部會議、二十五日召集幹事會議、其每日會議時間、均由午前七時起地、址在龍江飯店云

劉廳長刷新警務

齊々哈爾市警察廳、自劉廳長東渡視察歸來後、遂即猛力講求警務刷新、除令保安科召集修息班交通警、施行訓練外、茲聞司法科蔡科長又擬令後每星期六召集全科法警受以刑法規程云

双山

警務局注重衛生 施行清潔檢查

令各商民一律掃除穢物 藉免病菌蔓延有害健康

双山警務局、爲防患傳染病計、對於衛生、非常注意、近因氣候忽冷忽熱、而人最易生病、加以屋宇不潔、穢物灰塵、尤其更甚故飭令各分所、按各管界商民住戶、一律除穢物塵垢、以資清潔而重衛生云

阜新

竄來大股匪賊 騎兵正追勦中

阜新縣城東北距百三十里怒河土地方、近因老梯子、双標、三字、及天合四匪首、率領三百餘名、由綏東竄入盧故土、怒河土、各地方、到處燒殺擄掠、任意蹂躪、是以駐本城之混成騎兵第三十七團第三連々長、王閣忱聞知後、於月之十七日午前十一時、率領騎兵一連、及大隊部隊長趙信、等共二百餘名、同赴怒河土地方、連次追擊、該匪大受損傷、今又向大力巴溝、及半截塔地方逃遁、想此帮股匪在近日想不難消滅云

黑河

不得藉詞市面繁興 任意增漲房租

縣公署特佈告商民遵照

璦琿縣公署、近以地方繁興房閥乘機高提房價、有礙租戶、故縣長裘炳熙氏、有鑑及此、曾出示佈告、禁止房產家之任意提高房間租價茲將佈告錄之如下、爲佈告事查我國自幣制統一以來錢法業已歸實、黑河房租價亦照原數由江洋改爲國幣、此無形中已增加租金三成、價目不爲不高、近查房產家、乃以市面繁盛爲詞、租金任意飛漲、甚至有加至二三倍以上者、似此行爲殊屬非是、若不規定辦法實不足以限制而謀社會之安全、自佈告之日起、嗣後不得任意增加分文、倘有故違、一經查覺或被告發、定行罰辦除飭率着隨時查禁外、合亟佈告仰闔境商民一體知照切切此佈云

詔書捧讀式 已隆重舉行

黑河市於本月十七日上午九時璦琿縣裘縣長、協同所屬機關職員、在本市縣立男師校內、舉行詔書捧讀式、出席者、縣長參事官以下約六百餘人、齊集師校庭前、即按次開始舉行、初由官民一體唱國歌、向國旗行三鞠躬禮、次由裘縣長捧讀詔書、讀畢、則由岸谷參事官並臧警務局長講話、然後撮影、則典禮於隆重中舉行完畢云

金廠設警察署 已編制就緒 不日即行派委

黑河市溝裏逢源金廠擬成立之逢源警察署、現正由縣當局派員赴該金廠編制、聞近以編制就緒、不日即行派委署長、前往視事、以資維持該廠治安、及保護工民云

綏化

縣署注重治安 令增警察分所

綏化縣公署、因所屬之鎮市要道、時常發生意外之事、故飭令警務局派設各分所、以維治安而便於民戶、興農鎮屬之十一井、派遣警察三小隊隊長費青山氏永安鎮屬之太平川、派警務局科員何文會氏、津河鎮所轄之尹家店、派遣綏化十字街分所長呂鳳亭氏該被派遣之所長接命後、即日前往任事

本溪

村長仁慈可風 貸欵購賑糧 發與各貧戶

本溪八區連山關村長齊冠一爲人忠厚、慈善爲懷、近鑒該村民食缺乏、哀鴻遍野、遂發惻隱之心、乃於月之十八日、親自來縣特向滿洲銀行本溪湖支店告貸七千元、以便購買紅糧、而資接濟民食、於昨二十一日、已將此項賑糧運至該村、按戶分配一時貧民聞訊、無不喜形於色、若該村長者、可謂仁慈可風、惠及貧黎云

洮南

饑民奄々待斃 當局宜速救濟

洮南縣食糧缺乏、糧價飛騰饑民流離失所、哀聲遍野、慘不忍聞、因少吃缺穿屢演成慘劇、五區界音德吐地全屯、二十餘戶、始則一日不得食、繼則數日不舉火、全堡貧民掘草根而食、食數日均感大便不通、岌岌乎塞死、如此飢饉荒年之乏食人民關心民瘼者極應設法云

瑣聞

△天旱不雨堪憂

（金州）自昨年冬未見降雪、至本年四月初旬、曾降雨一次、僅微濕地皮、對於農田無濟於事、直至近來每日風揚沙起天空不見片雲、乾燥異常、若再月久不雨、禾苗即有枯槁之虞、將來秋收恐無望云

△少年逞技受創

（吉林）有時髦青年身著制服形似流氓由福綏門裏騎自轉車直赴北山麓廣場上、大玩其花活、一時觀者如堵、譽聲嘖嘖、掌聲如雪、正在得意之際、不知緣何失手、車往東人往西倒跌、距有四五步之遠、觀者皆失色、未幾勉強爬起、纏扯手破、膀左受重傷、似不良於行、運轉移時始將車扶起、顛跛以去聽斯人也想亦自悔輕狂矣

△廣寧寺香火會

（金州）東半山廣寧寺每年舊曆四月二十三日、爲該廟香火會之期、而日前又逢是期、故該寺僧人特修經一日以答神庥、因之四鄉老幼男女、前往燒香還愿、絡繹不絕、並與小販經營趕劇發其其會利甚多、故異常熱鬧云

△書局購來新書

（海拉爾）邑北大街南廣昌書局經理徐景原氏、少年英俊交際頗廣、經營得法、忠誠篤實、以致年來營業頗好、最近因爲各學校已開學月餘、對於各種書籍、必有所需、今爲備各學生之需用起見、特由奉哈運到各種新書、參考書類、雜誌小說、一切文具學生用品、均已到齊云

△兩騎車撞一處

（金州）日前南街有一山東人某騎自轉車、由北往南而行不料行至新市街首、與一賣鮮魚者騎自轉車者擠在一處當双方之前車輪、俱受傷損於是二人起口角幾至動武、後經衆人排解、始了事而去

△設煙草分銷處

（黑河）哈爾濱秋林洋行、附設之煙草公司、曾於本月中旬、派來專人、擬於黑河市成立分銷處、該某到黑後、即下榻於恒茂昌雜貨店、聞與該店已接洽妥當將來由其代理云

△娘娘廟香火會

（錦縣）東關大馬路東娘々廟及城內北街娘々廟、向例於每年、舊曆四月十七、八、九三日間、舉辦香火盛會、本年又屆辦會之期、爰於月之十九日起二十一日止、三日間、舉行聖誕香火盛會云

△演戲酬謝河神

（通遼）本邑每年由農商兩界倡演酬謝河神戲劇、今又屆演戲之期、預先已籌備完竣於月之十九日開演、一般苦[illegible]戲曲者、爭先恐後四鄉來城鄉戲者、亦頗不乏人、而小本營業、均來趕此盛會想能利市十倍、不意天不遂願風伯肆虐、飛沙揚塵、令人不能睜目、因之看人減少、小買賣頗爲叫苦云

△小雨知時而降

（錦縣）由春及夏、雨水缺如一般人民、均翹望甘霖之降臨、而利於春耕、惟月之十七日晨刻、烏雲四起、俄爾密佈於天空、迄至午後一時而衆人仰盼中之甘霖、已淋漓降落矣、至四時始止、雖時小時大、土地未能潤透然於禾苗、不無小補、是以一般人民、均喜形於色、咸稱好雨及時云

△號商行將減價

（遼源）郵政局街大德慶經理王子明、劉子元二君、對於營業之事宜、迭々研討抱定犧牲利益、以多賣爲宗旨、除修屋內外、決定於近日舉行大賤賣業於外埠運到之各色應時之物品、貨眞價廉、以便酬謝、主顧對此之一般店員迎酬當爲我縣商界之模人物云

△雨未降大風吼

（錦縣）由春徂夏、雨水缺之一般農民、方均翹首企盼碧空沛降甘霖、然迄今點雨未滴、以致土質乾燥、詎料於月之十四日晨起、烏雲密佈、至下午三時許、飛沙物塵、誠空前罕有之颶風也

△稅稽查員得人

（山城鎮）瀋海線山城鎮稅捐局、稽查科科員張進堯、唐國華二君、作事認眞、與各商號均以親善爲宗旨、是此按月收入、較前特別增進云

安東

縣署召集署長會議
垂詢地方民情
並指示機宜討論庶政興革

安東新任縣長宮文超、莅任後對於地方庶政、即大爲整頓、其興革諸端、已擬具成案、自必逐漸實施、茲該縣長以安東計共六區、各區署長負地方行政全責、爲垂詢民情、及設施並順便指示一切機宜計、本月二十四日特於縣署內、招集各區警察署長會議、垂詢指示一切、已由警務局通知各屬、屆時前往會議云

一匪行搶 擊傷櫃夥
未搶即逃逸

安東省市近來搶案迭出、已誌本報、茲於二十一日午後七時許、六道口菜市內魚菜商元興順、忽去匪二名、一匪門外把風、一匪持手鎗入內恫嚇事主、該櫃夥張某、當以多數銅字向匪擲打間、匪遂還鎗擊穿右手、及入左腹、匪遂逃逸未搶而去、當報警追緝將傷夥送往南滿醫院治療至有無生命危險尚不得知

縣署請撥賑糧 救濟四鄉災民

安東農村、去歲收穫不佳、民食缺乏、雖經當局再四設法賑濟乃終未普及、茲聞縣公署現又爲救濟四鄉民食起見、特向中央民政部災害地方救濟委員會、請求撥發救濟貸款包米一千五百石、以便發給各區村現正在請求中至能邀准多寡容訪再誌

虹螺峴

警甲實行長期設卡
雷署長盡職

錦西第五區虹螺峴、警察署長雷潤氏、自蒞任以來、業經數月、其清廉自守、整頓公務、矢謹矢慎、苦對於治安實有研究、而我邑商民、感頌非淺、近因春夏交替、匪患四起、迭經發生、時有所聞、該署長維保障治安、不遺餘力、前曾招集各村副等開全體會議、當即表決、並經按每村、抽選常駐團丁二名、來署服務、並藉以練習、開該街四路通達、商民稠密該署長努力設法、保全地方、並飭令警甲數名、按其重要地址、長期設卡、不辭勞怨然我錦西、地臨邊陲、得此警官、商民可以無憂矣

三道溝

孫縣長發放賑糧

輯安三道溝村長孫鴻賓、頭腦清明、思想新穎、且精於歧黃、淫於典籍、自任職以來、對於村政、銳意刷新、關心民瘼、無微不至、以故每獲上憲嘉尚、優予獎敘、查十年天災奇重、今歲民食堪虞、而溝裏一帶山地、因匪賊之蹂躪、民無敢往耕者、荒蕪殆盡、以致四野飢民、絡繹於途、徘徊於村公所之門首、無非嗷飢乞食者、大有哀鴻嗷嗷待哺之慨、該村長目擊心摧、急謀應付辦法、當於月之初旬、齊集飢民於村所院內、分別發給賑糧米、以拯窮迫、而散放之糧米、先期規定數量、公平給與、毫無私隱、四民咸稱道不止云

訥河

舉行詔書傳達式

本縣此次因我皇上訪日平安回鑾、倍受友邦朝野熱烈歡迎、亟應慶祝、以表謝忱、是以我國當局、有鑒及此、特通令全國各省縣、舉行詔書捧受式、以垂永久、本縣奉命後、即本月十四日、在本縣署召集各機關首領、紳商法團、日滿要人、均於是日上午十時齊集縣署、隆重舉行、首由崔縣長率同各首領法團、先向友邦天皇及我國皇上二聖御容、行最敬禮、繼由崔縣長以及參事官等、講演我皇上倍受友邦熱烈歡迎情形、講約一時方始畢募云云

新民

興隆店大火災
損失數目頗鉅

於本月廿日、二區興隆店車站下、忽於上午十點、偶然起火、燒至十二時才止、共有卅餘戶人家被燒、燒去二百餘間房、(市房民房均在內)商家貨品、皆未取出、幸未傷人受損失計有五千餘元云

通遼

通天寺修大殿
捐欵者頗踴躍

本城通天寺主持僧能慧、俗名李榮久、自皈依佛門以來、抱救世絕大宏願、其俗家素稱小康、因伊心慈好施、家業已散盡矣、該僧於事變時通遼正是胡匪猖狂之區、一日數驚、實有朝不保夕之勢、四鄉難民、來城避難者、約數萬人、無歸無依、叫苦連天、彼時該僧正在卍字會服務、覩此情形、乃誓立願、不避艱險、往返奔馳救濟、運往他處、數萬生命、得以險地、俟後又由胡匪中救回婦女數十口、其時伊於槍林砲火之下、舍死忘生、卒將全城保安、待大局稍定、難民無衣無食者、又數萬該僧又募化四方、設立粥廠、因此活命者不可勝數矣、今者、國基日益鞏固、該僧仍然立願、建築通天寺大殿、現已動工多日、下月底即可觀成、惟四方善士、因感該僧素抱善念、作事誠篤、且有毅力、乃自動捐助者、頗形踴躍云、若該僧者可謂救世之善人也云

雙城于上將軍發起
遊園大會盛況
計參加之學生約四千餘人
一時曉園內頓呈繁榮氣象

雙城本月十九日爲第四軍管區司令官于深澂上將所定之遊園大會、開會之日先由縣教各當局通知軍警各界、是日早八時到園與會、計參加遊園大會之學生約四千餘人、維持秩序之軍警約百餘人、遊人載途、車水馬龍、一時曉園、頗有人滿之患、茲誌其盛況於次

△雙城遊園大會的意義●

雙城遊園大會的意義、講就于上將所謂逛之、于上將軍謂一雙城是我的故鄉、在我的居處西北兩方面、開闢了百畝之地、植之以果木花草植物、名爲曉園、稱不起林木之盛、池沼之美、自然不值得一遊、但是從去年以至今年、我開了兩次遊園會、聚會者也大有人在、大抵都是哈爾濱的一般同人、及雙城的一般故舊、一則假星期休息之便、大家聚在一起、作遊觀之樂、二則藉園中隙地作各種運動、可以鍛鍊身體這也是一博弈猶賢的意思我想李白聚了一般朋友、春夜宴桃李園、其意以爲獨樂樂、不若與人樂樂、與衆樂樂、不然在烏起摸黑的夜裏雖然可以飛觴醉月、如果一個人自斟自酌、有什麼遊觀之樂呢、我現有這麼小小一園、雖然在白天遊園、因爲園裏面沒有什麼勝景、彷彿也同烏起摸黑的夜裏一樣、當然感覺著寂寞、不過我想著與人樂樂、與衆樂樂、所以發起遊園運動、就是這個意義、一言發過、書歸正傳請諸君快作遊園運動吧」

△遊園大會會序之大要●

一、振鈴開會升旗、二、奏樂唱國歌、三、主席報告開會宗旨、四、賈縣長祝詞、五、教育局長讀詞及來賓與學生演說、六、徑賽運動、(一)百米(少年部)(二)二百米(成年部)(三)二百米接力(少年部)(四)來賓持球百米競走、七、球類比賽(一)排球(二)網球(三)籃球八、野餐、九、餘興、十、散會●

△遊園大會之盛況●

是日早上天氣晴朗、惟不久則陰、至十一時始漸晴霽、遂即開會如儀、首由主席于上將軍報告開會主旨(其詞即爲上誌之雙城遊園大會的意義段所述者)繼由賈縣長張教育局長等講演、及各校學生演說、其詞莫不言之侃侃、一般聽衆、俱皆興高采烈、演說畢即發放食物(每人一包計饅首四枚肉包四枚)開始野餐、餐後、休息片時、乃舉行球類比賽與賽跑、球類比賽計分五場、第一場爲縣立之協和兩級小學校、與縣立之永安兩級小學校戰、結果協和勝、第二場爲軍醫與濱江省立之雙城初中戰結果軍醫勝、第三場爲縣立之女中甲乙組戰、結果甲組勝、第四五組爲四軍與同仁(爲双城各中小教員組織之者)及日專戰、結果均爲四軍所勝、排網二項球類以時間過晚、一般小學生疲乏未賽、盡與球賽同時舉行之賽跑、爲縣立之各小學校男女學生、計有百米、二百米、四人接力等項、參加賽跑者俱屬人中皎皎、然其中猶以育德校之少年部女生敖淑倫及永安校之男成年部某(未詳其名)協和校之紀振才爲最快、紀以搶碼慢關係、未能奪得第一把交椅、一般觀衆莫不爲遺憾、將來双城之第四次建國運動大會時、或有第一之希望云、曉園風景、爲雙城之冠、加以時值初夏林花繽紛、秀氣迎人、一般遊人莫不心醉、然日已西沉遂不得不恝然而返、於是盛極一時之遊園大會乃閉會、時已五句鐘矣

△餘興●于上將軍爲滿足一般觀衆熱望計、特於是日夜演有聲電影、及雙城運動會影片、當時觀衆男女異席、秩序井然、案有聲電影、雖已出世多年、然於雙城颿爲第一次之出演也、觀衆莫不稱道于上將軍之盛德、而頗慶祝云

海拉爾

鳩工重修馬路
不日即可告竣

海拉爾邑火車站、至南大營之馬路、年久失修、破壞不堪、交通實感不便、當局爲整頓路政計、特鳩工重修、不日完成後、往來行人車馬均感異常便利云云

延吉

私售煙土犯人
被查獲送懲

本埠有姜華春者、夙以售賣私土爲業、每日招致癮君子無分晝夜、大吸而特吸、是以姜某利市十倍豈料事機不密、被專賣署將其秘密煙窟偵悉、於昨日覓到姜某處查訊、姜子某乘乃父與專賣緝私員委婉懇求之際、遂急趣發記小賣所、與該所董經理商酌、由董設計開付一二兩票、令姜某持還、以代售官土之理由搪塞之、緝私員當下失於檢點、被其蒙蔽、繼而思維、既有煙票證據、何其煙份無專賣署戳記、且煙土不祗二兩、其爲私土明矣該員遂繼續檢查發記小賣所每日銷售數目、而賬冊與所領煙份、大相懸殊、繼續調查始悉姜董狼狽爲奸、通謀作弊、亦無可諱言、當將姜某代署偵訊一過、轉送官府去矣、致結果如何俟訪再誌

泰來

縣署內務局籌畫
修補堤壩橋樑
草案已制定分部興工建築

査縣長劉殿忱氏、關心民瘼力除民害、以謀民衆安全福祉情形、迭誌前報、茲訪聞鄧內務局長仰體縣長勵精圖治意旨、遂不憚勞瘁乃苦心努力研究、建築堤壩橋樑、各工程進行辦法、除城內道路及沿溝分段修理完竣外、現復製定修補堤壩橋樑工程議定草案、着手進行建築事務並選定夏鴻圖等董事將來水患一除、則平疇萬頃、農作物收穫可以預卜、縣長愛民心誠、可以達到也

協和會開催
籌備委員會

査泰來一般民衆代表者、向即傾慕協和會純潔工作、因特殊關係、未得及早設立縣聯合會、現承齊々哈爾事務局允許創設、並函請當局、協助進行、各民衆代表者乃發起泰來協和會、籌備委員會計募集純正紳民代表者三十四人、於五月十六日午后五時於縣農會開催籌備委員會、當經選定農會長張毓蔚臣爲委員長、商會副會長楊桂一爲副委員長、並分別選定聯絡系、宣傳系、募集系各委員業製定草案、函請齊々哈爾事務所核示矣

撫順

官紳送舊迎新
開催聯歡宴

五月二十一日晚四時由當地官紳聯名主催下、召開之聯歡宴、專爲新任馬監獄長、坂本指導官洗塵、陸遷之稻葉指導官餞別宴會、特假座福合樓飯莊、參加者各機關法團首領仕紳等三十餘人、冠蓋畢集、賓主言歡頗盛一時云

法庫

股匪竄擾境內
被警追剿潰去

警務局於十九日、下午五時接到五署情報、新民發現大幫股匪、老梯子、山字等、一百六十餘名、新民警察隊、尾隨追擊、已竄至本縣五區界內、蔣家堡子村、大施搶擄但因追擊甚急、復逃往興安南分省界內、杭家窩堡、我縣鈴木指導官、接得情報、大爲憤怒、乃於二十日上午二時、協同警察徐大隊長、及各中隊長、率警兵二百餘名、連夜出發、二十一日下午三時、接到報告謂、於昨日下午五時、在杭家窩堡、與匪接戰、激戰三小時、結果打下人票一名馬十二匹、並捕獲胡匪一名現在胡匪已逃往興安南分省、平頂山一帶、刻正追擊中云

藉娘娘廟會期
惟公醫院施診

本埠市外之娘娘宮、例年於廢曆四月十八日、爲會期、是日一般迷信男婦、咸趨廟堂焚香默禱、更有紅男綠女尋芳鬪妍、爭前恐後、車水馬龍、絡繹不絕於途、惟公醫院長郭濟舟氏乘該會之人煙輻輳、率醫士郄仲彥蒞臨會所廣施診療、救濟病苦貧民、兼種牛痘、百餘名、勿論滿鮮人等、一視同仁、如該院長及醫士、誠謂普濟爲懷矣云

袁廳長歸任視事

間島省公署教育廳長袁慶清氏、前於五月一日晉京、車抵哈爾巴嶺時、遇匪襲車、幸該廳長機警、乘隙廻避、換車赴京、迭誌前報、茲聞該廳長在京公畢後、即轉奉天原藉料理私務、現已竣事於日前搭乘京圖列車安然抵延歸任視事云

綏化

縣署飭令各區警署
嚴行查拿賭徒
庇賭者與賭犯同例處罰
倘仍敷衍塞責決不姑寬

査賭博一項已經本署三令五申、諄誡飭禁在案、乃一般無賴、藉設賭爲生活、指抽頭以漁利各處、動聚多人、大開花會賭塲、呼盧喝雉、毫無忌憚、藏奸、窩匪引類呼朋、誘惑良民、傾家蕩產擾害治安、莫此爲甚、近據密報各屬此風甚熾、雖聚賭者有人、而包庇者亦尚有人在、爾果一般賭徒、藐法已極該管官吏、尤忝守職本縣長寬仁爲懷、既往不究、來者當嚴、嗣後責甲牌長等嚴行禁賭、並隨時報告主管官吏、各盡職守、一體禁拿、倘仍敷衍瀆視、任意塞責、一經查實、定將甲牌長及左近居戶各按連坐懲罰、而該管警官、即撤職決不寬假云

開原

民食缺乏
以工代賑

本縣縣長常璞泉、參事官宮內虎雄兩氏、前爲維持民食曾經一再籌劃辦法、迭誌前報、頃聞以各縣食粮、均感缺乏、貧民嗷嗷待哺情至悽慘、我縣雖未演成此種狀態、然爲未雨綢繆、不得不防患未然、除飭各區詳查境內現存及應需粮數、藉謀補救外、復於日昨二十日午前十時、在縣召集各科局長法團代表開會討研、預濟方策、閱其主要辦法、實行以工待賑庶期款不虛擲民沾實惠議決情形、大致如下、一南門外清河大橋、業經請准由省以六千元之工料費建築、茲再續請早日興工、所需工人、應儘縣內之貧民僱用、呈請省署以積各款撥出國幣三千元、修築遼河堤壩、以所有欵數、購買紅粮、僱用境內之貧民修築、修日工價、折以紅粮發給如何施行容訪再誌

老牌貨品 物質優良
敬贈與你 請君鑒賞

本行所製出双妹老牌化粧品、物質優美、信用卓著、向蒙各界嘉許歡迎購用行銷廣遠、至深感謝、現爲酧答主顧起見、特製備大幫雪花膏及各品、備贈凡購用完之双妹老牌雪花膏吉瓶彙足五個、交到下列各處、即以同樣双妹老牌雪花膏一瓶或按該雪花膏一瓶之同等價值改要双妹老牌別貨均任 尊便但所有吉瓶須
(1)有双妹老牌雪花膏之原貝商標紙
(2)有双妹老牌錦蓋
(3)有加貼吉瓶換贈證籤三項完備方作合格滿洲國內地分行及各埠代理方客售家均有此項完備之貨品售賣購買時如要第三項所列換贈證招去法請向該售賣家換正義用老牌雪花膏
幸男士女希爲留意・

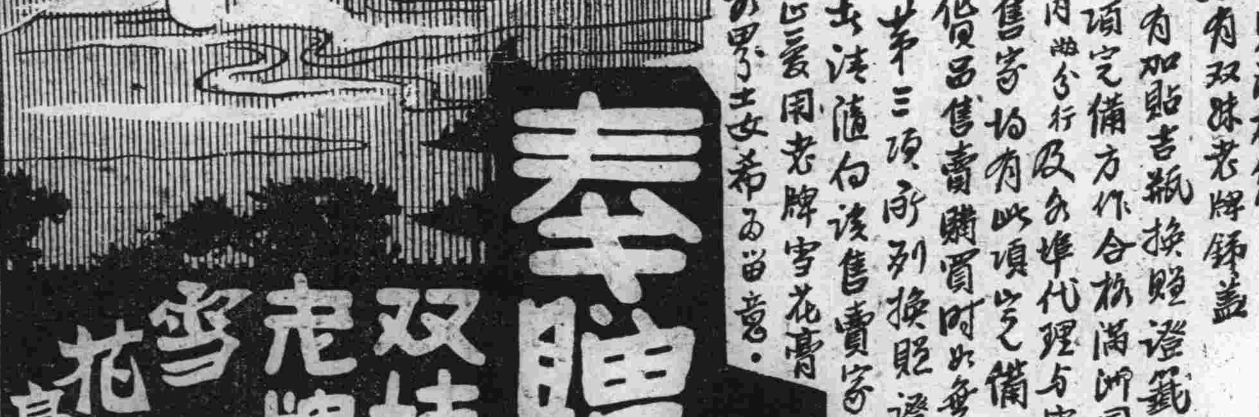

奉贈 双妹老牌雪花膏

廣生行啓
總發行所
奉天城內—鐘樓南
營口—東大街
新京—大經路
哈爾濱道外正陽街
大連—監部通

轟動全市好機會來到了
樟木衣箱大減賣

特號樟木箱子	鈔票十二圓五角	每個
大號樟木箱子	鈔票十一圓	每個
二號樟木箱子	鈔票十圓	每個
三號樟木箱子	鈔票九圓	每個
大號樟木川皮箱子	鈔票十四圓	每個
大號頭皮箱子	鈔票七圓	每個
大號二皮箱子	鈔票六圓	每個
二號頭皮箱子	鈔票六圓	每個
二號二皮箱子	鈔票五圓	每個

並備多數贈品以酬謝主顧
自五月十六日起至五月卅日止特別大減價兩星期
大連市奧町四六浪速町角
恒大公司
暫借電話(二)八三三一番

外科
內臟、肛門、脫腸、花柳病、一般、X線科、整形科、產婦人科、內科
大同醫院
(病室完備)
醫學博士 傅元煊
產婆 葛井せき
西崗街九〇番地(西崗菜市前電車站東)電話三、三四四五

齒科 口腔外科、齒列矯正科、補齒科、其他一般 索問小兒齒病者应談
吉岡医院
日本齒科醫學士 吉岡玄一
大連市信濃町一二 岩代町電停前
電話二一一三八〇番

大連 調帶五全 齋記號 電話三一五〇二番

岐山醫院
醫師揚鳳鳴
本院小崗子平順街 電話三・一六五七
分病室富久町 電話三・一一〇八

頭痛 的問津去求 雅翠

招募代理店啓事
逕啓者敝行雜貨物產部爲擴張營業起見凡滿洲國各大商埠有願代理推銷者用函接洽必爲詳細奉知也
大連三春町 東北商行 雜貨物產部啓
電話三、一一九番 三、一四五六番

高等催眠術 正則專修 函授科
諸君欲得眞正催眠術的本領和實際的效益乎請即加入研究不論已學未學已成功未成功者均宜學習本科經衰弱精神短少身體多病者更宜學習本科所授爲最進步的方法 與一般呆笨的方法不同講義明晰指導得法不論男女均能學習短期成功學費滿幣十三元欵到即授章程備索・代理處大連盤城町志發藥房谷銘三
日本 神戶市中島通三丁目百六番 精神修養館啓

(覇級)パイン家庭用裁縫機械出世
本機爲東洋現代最新之出品機體堅牢裝置美觀耗不次舶來之機械縫級迅速使用無音誠家庭中不可不備之要品也

(覇級)株式會社パイン裁縫機械製作所 大連出張所
日本商工省選定優良日本國產品
招募販賣店
大連連鎖街 中山婦人服店內

急募生徒
設備完善學費因爲開校一週年紀念的緣故今回入學的制限本科三個月卒業特別大割引優待之
南滿自動車講習所
自六月一日起夜學部開校全般三個月卒業責任教授
◎急告◎
(大連市橋立町交通汽車行西邊便是)

奉送化積藥水
化積藥收瓶子費壹角
歐美藥房 每瓶壹元 每瓶壹元
〈奉天稅務署對過〉

良乳藥

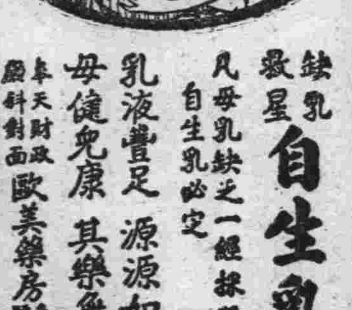

缺乳 奶少 自生乳
凡母乳缺乏一經服自生乳必定乳液豐足 源源如湧 母健兒康 其樂無雙
奉天財政廳斜對面歐美藥房發售

代理店
▲海城素恩藥房 ▲江省五洲藥房 ▲蓋平咸春堂 ▲大連華泰藥房 ▲敦化中西藥房
▲大連西崗康德記 ▲開原城裏同順成 ▲卅里堡驛志順成 ▲千金寨信仁堂 ▲瓦房店儒旭藥房 ▲新民同仁醫院
▲公主嶺三合德 ▲新京中西藥房 ▲吉林五洲藥房 ▲四平街和發瑞 ▲北票育太和 ▲海城華西藥房
▲鐵嶺世合堂 ▲遼陽咸春堂 ▲營口咸春堂 ▲新京義和謙 ▲金州老德記 ▲義縣同昌號
▲綏中東和堂 ▲山城鎮永順合 ▲安東東益增 ▲熊岳城新泰興 ▲普蘭店康德記 ▲興城春生藥局

大連

為謀商號辦事便利 請准發身分證明

因商號人員出張並非初次入國 定於廿五日呈陳情書於民政署

關於大連市滿人商號櫃夥赴中國各地辦事、回連之時、必受大東公司檢驗、徵收入國劵費用、既非勞動、又非初入國者、受如茲之檢查、化費旅劵事小、遲延行程、慢莫之正事、因事屬滿洲國政府與全權大使双方同時實施者、非正式向最高當局陳情、不足以政効、故大連市商會曁西崗商會、分別前後開會決議陳情之方案、已得民政署當局之同情、是以急於起草、茲者該陳情文已得脫稿、定於五月廿五日同時向大連民政署呈遞之

對於本事件、大連市商會曾一再開會討究、更到大連民政署述說其情由、懇請援助等、聞大連民政署對之甚表同情、乃允予援助、故該兩商會、乃作成左記之陳情文、決於廿五日向大連民政署呈遞、乞為代轉呈全權大使、俾得本事件之收得成効、倘邀得當局之贊同、當付該兩商會以分行證明之權、即確屬該兩商會會員、而向商會負責請求然後再加以調查、確屬實在時、方發予證明、而免錯悞、於其實現之下、便利商民良多、商民人等、甚為期待焉

下記陳情書以大連市商會、西崗商會、及西大連商會各會長之名義、呈於滿洲國駐剳特命全權大使南次郎閣下者

陳情書

△會員身分證明書發給申請

為申請事、竊以本年三月十五日、鈞座發布之外國勞働者取締規則、對於外國勞働者、進入關東州或滿鐵附屬地時、須提出外國勞働者取扱人發給之身分證明書於該管警察、受入國之檢印等因、實施之後、敝會迭據會員到會聲稱、敝號店員、因事往中國內地各處出張、事畢回連時、必受大東公司檢查、對於店員、視同勞働者與雜役並不分別、一律徵收費用、限領執照、方准放行、否則留難不許通過、遲延行程、殊感不便、實於商人行旅交通上、支障甚大、請速設法以謀商等往來之便利等情、據此、查敝會所屬會員之商號店員、均住大連、因赴中國內地出張、既非外國勞働者與雜役、又非初次來連之比擬、請准由敝會發給會員身分證明書、俾使商號店員與勞働者、及雜役之人、有所分別、以資往來出張之便利、理合陳述理由、伏乞鈞座鑒核、准予施行、不勝感劬之至謹呈

大連市商會發起 募十四縣賑欵

一舉已集成六千五百元

客秋奉天省安東省錦州省三省管轄之十四縣、因受大雨之災、五穀欠收、年成極不佳、自本年入春以來、十四縣等之農民、因缺乏食粮、因經濟困難數十萬之農民的生活、已至不堪言狀之境地、故當管轄之三省為關心民瘼、急謀解決農民生活之困難、各省乃共同發起募集賑災義金、俾資救濟、大連市商會自接得求為救濟之消息、特於日前召開董事會、募金救濟、而該董事等、因關慈善事業、甚表同情、當場捐助自該董事會之後、各會員無不見義勇為當仁不讓、慷慨捐助、茲將派員分頭募捐之樂捐者芳名錄下

政記公司三百元、天興福第一油房二百元、儲蓄公司二百元、益發合二百元、福順厚二百元、同蚨銀號一百元、裕昌元一百元、同德俠一百元、成裕昌西記一百元、福和盛一百元、東永茂一百元、双聚福一百元、同興昌一百元、双盛泰一百元、同仁號一百元、興記號七十元、恒聚棧六十元、永源利五十元、萬源成五十元、協茂盛五十元、東和長五十元、成裕昌東記五十元、天和成五十元、鈞泰號五十元、萬慶昌五十元、永豐裕五十元、東昌祥五十元、德昌盛五十元、通匯銀號五十元、東茂泰五十元、裕昌恒五十元、義成信五十元、廣源泰五十元、義生昌五十元、天興福代理店五十元、洪來盛三十元、天成號三十元、同昌福三十元、岩村號三十元、同泰油坊三十元、瑞康號三十元、益興德三十元、益順公三十元、新盛祥三十元、興懋東三十元、恒增利三十元、天泰豐三十元、以上共計三千四百九十元、均係鈔票云

大野總長視察日程

大野關東局總長、於二十三日午後二時、乘自動車由旅順出發來連、午後三時參拜大連忠靈塔、繼復參拜大連神社、其次即訪問滿鐵與林總裁、及八田副總裁、各理事等會談、復到大連民政署在該署會議室、召集米內山大連、山口金州、林田普蘭店、以及貔子窩、各民政署長、並大連民政署各課長、市內各中等學校校長等、致一場之簡單訓示詞畢、即至大連市役所、訪小川市長、致新任之詞、午後四時半入大和旅館稍為休息至六時半即開催招待在連官民披露宴云、二十四日同訪問大連各機立並於晚六時半出席官民合同之歡迎晚餐會於大和旅館、又滯連中之大野關東局總長於二十四日午前九時半、蒞臨大連警察署、在該署禮堂對州內各警察署長、致一場訓示畢、即歷訪電電會社、遞信局、海務局、取引所、觀測所、水產試驗場、地方法院、檢察局等各機關、正午出席滿鐵總裁在滿洲館開催之招待宴會、午後二時參觀資源館、並參拜沙河口神社、及參觀滿鐵道工場、四時二十分鐘、始返歸大和旅館、出席當夜六時半、大連市民在大和旅館主催之歡迎招待宴會云

中央陸軍訓練處學生

旅大視察團

參觀旅大戰跡及各地名勝 定廿六日離連赴鞍山視察

奉天滿洲國中央陸軍訓練處軍官學生隊旅大視察團一行一百九十六名、由林中佐、廣間中佐、辻中佐、向日少佐、田中軍需上校、引率之下、乘二十四日晨七時二十分抵連之列車、由奉來連、即分別投宿於市內中華棧、裕通旅館、裕長棧等、稍休憩早餐後、即至埠頭參觀汽船、及市內各地、再赴旅順參觀、豫定於廿五日離連返奉、茲將其見學日程錄下

△五月廿四日、埠頭、沙河口鐵道工場、滿洲日報

△五月廿五日、由連赴旅順參觀白玉山參拜納骨祠、要港部、見學軍艦、東鷄冠山北堡壘戰跡、重砲隊、重砲操法、及新兵器、紀念館戰利器、及紀念品、龍王塘水源地施設、返星個浦

△五月廿六日、由連出發赴鞍山見學製鋼工場參觀畢、即返回奉天

右記一行分為三班、茲將三班長、及學生額錄下

△第一班長劉(校)中校野々垣中尉步兵學生六十四名、

△第二班々長吳少校、西村中尉步兵學生九名、騎兵學生五十五名

△第三班々長滿中校、出口上尉、北澤上尉、砲兵學生二十二名、軍需學生三十四名(參照寫眞)

寫眞說明

△來連中之中央陸軍訓練處軍官學生隊旅大視察團上為一行參觀大阪商船之輪船下為在埠頭待合所屋頂遙望港灣之光景

務希州內各參加團体 速寄參加名單

越期即不能編入競技目錄 記上屆競賽成績俾資參考

第十三次大連陸上運動會、報名截止在即、距舉行日期甚短時光、一瞬即到、刻下遠處各團體報名單、多未寄到、該籌備處、為急於整理報名單、以便編製競技目錄、甚盼各參加團體、於截止前送到、庶免有向隅之嘆、本屆普通成年組參加者甚夥、如上項所載茲將上屆田徑賽成績錄後以作練習之標準云

一〇〇米、一一秒、二〇〇米、二三秒四、四〇〇米、五十三秒六、八〇〇米二分二秒五、千五〇〇米、四分一九秒二、跳遠、六米三二、跳高、一米七十五、鐵球十一米二三、鐵餅、三五米五五、標槍、四六米九五、撐竿跳三米三〇

兩判官已辭職

旅順高等法院森本上告部判官並長島覆審部判官、日前提出辭職呈文、二十二日已經得關東局當局允許、但須經過日本內閣通過、故發表正式命令、尚遲延若干時日方能實現

此次森本長島兩判官之辭職、正當地方法院發生盜難事件、不知者最易聯想其辭職必與此案有關、其實際與此案完全無關、純因其自身上之機會而請辭、如森本判官、已於三月前即洩漏辭職意思、據聞森本長島兩氏、大體決定於辭職後、均在大連經營辯護士事業云

對林長官等證人申請 因無必要悉駁斥

被告崔松山之審理險又生枝節 新興俱樂部事件事實審理告竣

連日報載新興俱樂部賭博開張事件之第三次審理、於五月二十三日下午一時三十分關東地法院續開、追訊崔松山、崔松山竟在每一句之陳述、禮拜叩首、其陳述主要之大意如下

因為受森、吉田、齋藤等命幫俱樂部之忙、因梁煥有持有絕對之權柄、奪而為已有、實為不忍、因為不忍之故、乃以病謝絕、不得已乃為介紹賭塲檢查員四名、因此由森與和田每月給百元以上至二百五百元之報酬、合計共領到千二百五十元

對此陳述之吉田親數、為答辯、乃述如下之大意

訪問崔松山、則有其事實因為森君命和他會而而已並未說請崔幫忙的話

極力否認、於此則表明由非上理事長與森常務理事之對立、延而到梁煥有與崔松山之對立、至於齋藤氏亦一如吉田氏所述者、到此時已午後三時四十分、則關係被告之事實審理、已全部完竣、比及稍休息、由下午四時再開、乃決定下次六月十一日起、再開廷審理三日、作補充之審訊、及證據與證人之甲請、到下午四時半閉廷至於辯護士團則對新興俱樂部許可當時負責任當時關東廳警務局長現南洋廳長官之林壽夫氏、及愛媛縣知事大塲鑑次郎氏外、又有許可於新興俱樂部前身禱園俱樂部當時、公然白晝作大規模的賭博、則立證人為前小崗子警察署長、現安東警察署長三浦貞三氏、及當時經營者等為證人、申請之下、高橋裁判長、對此申請、如何答覆、各方正在注目之中、因恐成為刑事問題、則依「本件無須行政上證據之必要」之意向、悉行駁斥之、如此則在補充審理之後、即入求刑之辯論、而得終結乎

西崗商會為發展地面 實行新設街燈

六月初旬竣工即大放光明

大連西崗商會為謀發展地面起見、已於日前即陳情電業公司、於大龍街一帶設立電燈、現已得電業允許、定於六月初旬、即能建設完畢、而放光明、立刻即能使成為不夜之市、而其建設費收取法、定為由房主照間擔納、一間每月二角、納一年半為止、而電燈料、亦由各商號按間擔納、一間三角、該會於日昨即致函通知各房主及各商號照間擔納、茲將通知各房主及各商號原函錄下

徑啓者案查通過大龍街一帶、設立電炬一節、現已實行、定於陽曆六月初旬建設完畢、即放光明、所用之建設費、皆由房主照間擔納、每間每月擔金票二角、共納十八個月為止查台端於大龍街所有之房產共計若干間、每月應納金票若干建設費、如願由租戶代納、先指定索欵商號、即來一函通知、或先期兌換金票、如數交付、本會悉聽尊便、此致、康德二年五月大連西崗商會啓

逕啓者、案查通過大龍街一帶、自一番地至八十番地、設立電炬一節、現已實行、定於陽曆六月初旬設立完畢、即放光明、所用之電料、皆由商家按間擔納、每間每月金票三角按月應納金票若干按月照此施行、特此通告、此致

康二年五月

大連西崗商會啓

吉林丸輪船載來之要人

五月二十五日、入大連港之吉林丸輪船乘客中、有左誌之要人

林陸軍大臣、副官步兵少佐有末精三、軍務局長永田少將、副官砲兵大尉楨達夫、陸軍省滿蒙班長、步兵中佐大城戶三治、京都大學教授島村高三郎、金澤醫大教授上野一晴、滿鐵技師市原善積、內閣書記官兼法制局參事橫溝光暉、對滿事務局庶務課長增田甲子七、商工省書記官小金義照、金澤醫大教授早尾虎雄、同杉山繁輝、滿洲福紡專務、角野久造、滿洲技術協會長、貝瀨謹吾、陸軍省出入記者團七名、男爵夫人園田京子等

欒家屯會民祈雨

自春入夏一久旱不雨、土乾地燥、不得及時播種、一般農民莫不憂形於色、大連管內欒家屯會會長協議員以及各屯長、特於二十四日、設壇求雨於韋陀殿、更於二十五日遊行、黑石礁小平島會亦參加、二千餘人、天宮有靈當必早降甘霖以慰民愁云

THE EASTERN・THE EASTERN・THE EASTERN
高級 洋食・喫茶・酒場
定休日 毎月十八日
(伊一思堂)
イースタン
浪速町 幾久屋旁
營業時間午前十一時起午後十二時止
電話二四〇六番
THE EASTERN・THE EASTERN・THE EASTERN

介紹欄

陳英普愛醫院重開業於西崗

在連久著醫名、前普愛醫院院長陳英醫學士、遊歷東亞各地考察數年之久、專門研究內科具、有甚大之收獲、氏乃月前重遊大連、各方皆望其在連懸壺、群相慫慂、氏乃於西崗平和街遊廓十一號對門、設立普愛內科、醫院頃已布置完畢、設備甚佳、訂於廿六日開幕各界因嚮來欽佩氏的妙術皆引為病者之福音、贈送匾額等等之賀儀者已紛紛不絕云

◎注意 病室完備 入院應需
大連西崗子平和街遊廓拾壹號對門
大連西崗 普愛內科醫院 電話(三)一五一三番
本院擇定本月二十六日(星期日)開幕
院長 陳英謹白

大連浪速町七十番地電話二一六六五番
遠大百貨店端陽節大減價八天
自陽曆五月十九日起至五月二十六日止
(陰曆四月十七日起至四月二十四日止)
各貨八五扣
◎特設 大賤賣部 三扣四扣五扣六扣七扣
代理 各公司唱片不扣 勝利、百代、長城、新月、高亭、蓓開、榮利、大中華
新到 外國新式唱機八元至五十五元實價八五扣
香港各種汗衫新近到齊實價八五扣
眞正杭州文藻齋寸中小楷羊毫筆實價四扣
眞正水晶茶晶養目鏡實價七扣
英國絲絨襪卡帶實價再打六扣

特別急告
再打八五扣
華成歇業以後所有各貨雖經敝號接收拍賣多日仍是存貨豐富茲為早日結束起見更將各貨照拍賣最低之價碼
是連濱從來未有之舉動
千載一時 良機莫失
新式各種唱機照碼七扣
各種唱片廉價出售
自陰曆四月抬六日起
地址伊勢町華成百貨店
長電話(二)四五八九
德生義百貨店謹啓

新到春季洋服材料大犧牲

定做每套正價	現賣價
四十五圓	三十八圓
四十圓	三十三圓
三十五圓	二十八圓

欲購從速勿失良機
會源洋服店 大連市監部通百五番地 電話(二)七〇九三番

香港 利源長山東行 啓事
啓者本行設立於香港迄今垂卅餘年資本雄厚信用昭著專門代理買賣客事自直高大樓房以應貴客之居寓茲為順時勢之潮流冀廣招徠起見用特佈聞俾衆週知勿論貴客屆寓本行或函電相委代理買賣南北貨物一律歡迎俱是竭誠代辦用金格外克已以副愚顧諸君之雅意也
有線・無線・電報掛號俱九四四四
香港高陞街 利源長行謹啓

新式簿記招通信學員
人非有專門的學術不易在社會上立足欲學新的專門學術又因維持現在的環境和職務而又不能離身惟有投入本會函授部學得新式簿記為最好的第一個良機因為通信教受第一不拘時間第二不曠正業詳細章程請附郵票四分寫明命交新京滿洲郵政局私函信箱二號即奇
駐京大連銀行簿記講習會函授部啓

乳母僱用
分娩三個月以內乳母優新僱用有志願者請於下午五時來山縣通三井洋行馬秩衡處面議可也

本號專門照像各界贊許已屆念有八載茲為精益求精敝館主特赴東京徹底研究照像藝術業就回國並履各大商埠採辦應時器具佈景以助出品之奧妙
至于樓房之寬濶佈置之完全添備華服西服化粧服等又其次也光顧諸君盍興乎來
華春照像館啓
本館 大連市平和街六番地 電話(三)二六七二番
支店 金州城內火神廟街 電話一大六番

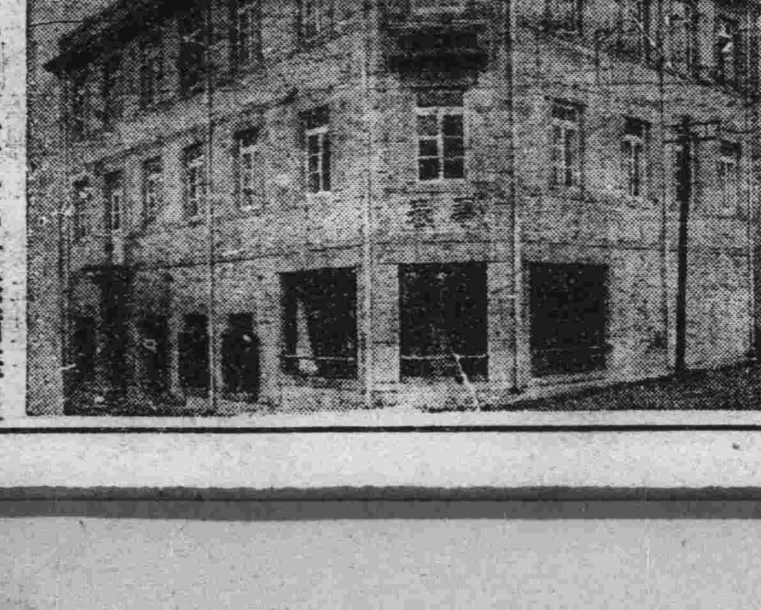

經濟

訪問大野關東局總長 請願禁止小洋錢
小洋對策協議會委員之奔走 已得大連各要人深予以諒解

小洋對策協議會委員六名、於二十三日午后五點半、訪問大野關東局總長於大和旅館、有竹下關東州廳長官、及民政署長之列席、即時請願禁止小洋錢之流通、至六點乃行退去、更於二十四日午后二點、訪問大連各要人、深得諒解云

調查各商戶存國幣數量 中銀撫順分行

滿洲中央銀行、撫順支行經理趙晉卿氏、依據總行函開、催令調查各商戶、國幣存儲數量、乃即令行各商號遵照辦理矣

麻袋市況好轉 河豆近將登市

再散已久之麻袋市況、河豆將行登市、入現貨實需貨之時期、以故麻袋漸呈活況、市價亦提升、每條至金票三角八分六厘、但比產地尚差一分二厘、其存庫品、比去年同期減半、約不過五十萬裝、比較頗不振之原因、爲大豆漲價、農民不肯賣、以及歐洲交易之不成立、從來即有二重課稅之河豆、自關稅改正後、在滿洲各地之油坊、均盛行使用河豆、結果自然河豆輸入減少、再豆之本格的登市、預想在六月初旬、市場的行市、依然强硬云

滿洲中央銀行 貨幣發行額

新京訊、自五月十二日截至十八日中銀貨幣發行額、爲一四〇六七〇〇〇三圓六五、紙幣爲一二〇三八六〇七三圓六五準備金爲五九〇七一〇六五圓四一保障金爲六一三一五〇〇八圓二四鑄幣爲二〇二三九三八〇圓〇〇云

法金流出增加 決謀善後對策

巴黎電、最近法國流出之金非常的增加、在過去二週間據觀流出之金有已達一億弗法國政府、爲講求對策、乃特定於二十八日開重要閣議審議對策、並鑑於法國在一千九百卅五年度之歲入有多額之不足的事實、法首相傳

滿洲幣制問題 中正鮮銀合辦
從另設立金券發行銀行 樹銀券爲補助貨幣制度

東京電、高橋藏相對於滿洲的幣制雖謂維持現狀但最近以受美國銀政策之影響、因銀貴而銀貨國不但消極、亦有難避的情勢、且及正金和鮮銀等三行合辦、設立發行金券之銀行設銀券爲補助貨之新制度據傳現正進行中云

蘭廷、曾以包安卡氏召集國民議會、對要求財政獨裁權而擬行講求對策、並自信有打開財界之危機的決意云

標金市返跌

上海電、因得美國大統領之軍人賞與案之否認行使權、上議院已無疑議而通過、致標金行市返落云

有國家管理說 美金融統制 準備銀行股 政府宜獨占

華盛頓電、毛根壽美國財務長官於上院之銀行小委員會席上、關於審議新銀行法案向羅大總統勸告謂、對單依市場之滙兌、以謀增大金融統制力之新銀行法、並不滿足、盡可能須將十二聯邦準備銀行的股東、統歸政府獨占、且爲避免依此而發生政治上的影響、須構成與現在之大審院相同之組織、即一旦受政府之任命後、在不依犯罪而被告發之範圍內、並無退職之事、依獨立之役員、以構成聯邦準備局、依此以實行徹底的中央集權之金融統制等語、毛根壽氏、並述及較短期信用授受、誠有依長期信用授受統制金融之必要、羅斯福大統領、對毛根壽氏之勸告、亦表明贊意、如斯美國最近不但對於力謀金融之中央集權的統制即對金融歸國家管理之色彩亦漸次濃厚、因之地方分權的聯邦準備銀行組織、殆已成爲形骸云

美豐銀行停業 天津市場恐慌

天津通訊、美中合辦之美豐銀行天津支店、爲金過剩與作浮把之關係於廿四日朝宜告停業、資本金美國弗五十五萬元、海關兩百二十五萬元再於青島之中魯、中國實業、明華三銀行之取付、市場俄呈恐慌之狀態天津明華商業貯蓄銀行、亦於本朝停營業止

上海電、因美國係之美豐銀行即雖破產、以僅有四百條標金更匯兌的保存甚少、故市場無何等之大影響云

海外大條各地仍報縮 鈔票市愈趨不振
滙兌美日漲美中未更標金低弱 特產豆强粮騰餅油穩

大條 據本報廿四日上海專電、海外大條銀市況、倫敦期現又返縮紐約孟買亦下跌、查倫敦期現俱落八分、即現市爲卅四辦士十六分三、期市爲卅四辦士十六分七、紐約爲七十六仙、差四分、孟買跌九分、爲八十一盧比十六分七云

匯兌 海外滙兌、廿四日市情、美日、美英、轉昇美中不動、查美英漲三仙八分五、爲四弗九十四仙、美日返騰十七仙、爲二十九美零五仙、美中仍爲四十一弗六十二仙、英美爲四弗九十二仙八分三、英日爲一先令二辦士八分一、英中爲一先令八辦士八分七、英法爲七十四法郎七十二生丁又美鐵鑛股票爲卅四弗八分一、落二分一安那買達股票爲一七弗八分七高八分一云

標金 上海二十四日電、標金開行始初風傳美國美豐銀行破產說、市氣惡作、忽見五十許之小價、旋後關於美豐之影響判明不若宣傳之大、僅有標金四百條而已、人情始趨穩定、至於與美豐有關係者、如美德銀公司、亦不易信託、裕豐銀行等、頗危險性、誠堪警戒、外匯妥事不多、美商稍存

錢鈔 廿四日大連錢鈔市場前場開盤、因歐洲銀塊漲落不定、及關東州有廢止小洋錢的消息、致大連鈔票開行、由盤旋中乃示低下、查現市開價爲一百廿九圓五角、大價爲一百廿九圓七角、收盤爲一百廿九圓四角、妥六十萬圓、期市開一百廿九圓五角、大價爲一百廿九圓七角、收盤爲一百廿九圓四角、妥一六三萬圓、又金票對小洋、爲八四一〇、鈔票對小洋爲一〇八八〇、大洋對鈔票爲一〇八三二六〇云

又大連廿四日鈔票後場開盤、對於銀貨輸入禁止、關係、帮均懷疑惑、更因銀塊低落、匯申轉高、致大連錢市於軟弱之空氣裏、亦呈暗迷不振之行市、鈔票愈益萎縮、查現市開價爲一百廿九圓四角、大價爲一百廿九圓四角五分、收盤爲一百廿九圓五角五分、妥十萬圓、期市開爲一百廿九圓三角、大價爲一百廿九圓四角五分、收盤爲一百廿九圓三角五分妥四十二萬圓、又金票對小洋爲八二八〇、鈔票對小洋爲一〇七一〇、大洋對鈔票爲一三四〇〇云

特產 大連特產市場、廿四日朝開盤、期貨大豆因銀價繼續呆滯、雖呈强調、仍於閑散裏推移北地帮及日商小付買存、現貨豐年妥五車、油房帮妥一九五車、成交額爲二百車、豆餅遠期因輪出帮繼續買存遂呈穩堅、豆油現貨因有呈半穩三井買二十八箱、期貨因買氣停頓遂呈强弱不振、高粱華商帮及瓜谷買存、因北地帮吐賣不甚踴躍、故轉昂騰

品質本位

花王石鹸 (カオーセッケン)

●在東亞第一的大工場裏。大量生產出來的胰子。
●具有世界無比的純粹度九九．四%的胰子。
●雖嬰兒的柔肌。也能穩和地起作用的好胰子。

那就是花王香皂！

承蒙著日本帝國陸海軍和各官廳各大學各醫院多年的照顧的花王香皂。

爲您一家的健康。請常使用花王香皂

純粹度九九．四%

東京・花王石鹸株式會社長瀨商會・大阪

MK273

商情

本埠特產 (二十四日前場)

▲大豆(百斤鈔票價)

	開盤	收盤
袋	四、七三〇	四、七三〇
五月	四、六七〇	四、七〇〇
六月	四、七六〇	四、七七〇
七月	四、八一〇	四、八二〇
八月	四、八七〇	四、八八〇
九月	四、八五〇	四、八七〇

▲豆餅(一片鈔票價)

	開盤	收盤
現	一、五三五	一、五三五
六月	一、五二五	一、五二五
七月	一、五〇五	一、五〇五
八月	一、五一〇	一、五〇五
九月	ー	ー
十月	ー	ー

▲豆油(一箱鈔票價)

	開盤	收盤
現	ー	ー
六月	三、六〇	三、六〇
七月	ー	ー
八月	三、六〇	三、六〇
九月	ー	ー
十月	ー	ー

▲高粮(百斤鈔票價)

	開盤	收盤
現	四、〇六〇	四、一〇〇
五月	四、一九〇	四、一九〇
六月	四、一〇〇	四、二三〇
七月	四、二〇〇	四、二三〇
八月	四、〇一〇	四、〇四〇

▲大豆(二十四日後場)(百斤鈔票價)

	開盤	收盤
袋	四、七四〇	四、七七〇
六月	四、六九〇	四、七三〇
七月	四、七六〇	四、八一〇
八月	四、八三〇	四、八六〇
九月	四、八九〇	四、九三〇
十月	四、八九〇	四、九〇〇

▲豆餅(一片鈔票價)

	開盤	收盤
現	一、五三〇	一、五三〇
六月	ー	ー
七月	一、五一〇	一、五一〇
八月	一、五一〇	一、五二〇
九月	一、五一〇	一、五二五
十月	ー	ー

▲豆油(一箱鈔票價)

	開盤	收盤
現	三、七〇	三、七〇
六月	ー	ー
七月	三、七五	三、七五
八月	ー	ー
九月	三、八〇	三、八〇
十月	ー	ー

▲高粮(百斤鈔票價)

	開盤	收盤
現	四、一〇〇	四、一三〇
五月	ー	ー
六月	四、二三〇	四、二六〇
七月	四、二三〇	四、二六〇
八月	四、〇四〇	四、〇六〇

本埠錢鈔 (二十四日前場)

▲大連鈔票

	高	低
現貨	一二九、五〇	一二九、四〇
成交額		六〇萬
期	一二九、七〇	一二九、〇〇
成交額		一六三萬

	鈔兌金	鈔兌洋	金兌洋
十時	一二九、三〇	一〇七七〇	八三三〇
十一時	ー	一〇八二〇	八三七〇
十二時	一二九、三五	一〇八〇〇	八四一〇

電報滙兌 (二十四日)

倫敦銀塊	三四辦士十六分三
同期市	三四辦士十六分七
紐約銀塊	七六仙〇分〇
孟買銀塊	八一盧比六分七
美英滙兌	四弗九四仙〇分〇
美日滙兌	二九弗〇五
美中滙兌	四一弗六二
英日滙兌	一志二片八分一
英中滙兌	一志八片八分三
英美滙兌	四弗九二仙八分三
英法滙兌	七四法郎七二
美鐵鑛股票	三四弗八分一
安那買達股票	一七弗八分七

▲美棉

現貨	一二仙三五
五月	一一仙九三
七月	一一仙九四
九月	一一仙六八
十一月	一一仙七一
一月	一一仙七七
三月	一一仙七九

▲印度棉花

奧奔爾	一四六盧比
四平布	二五二盧比

▲大連鈔票(二十四日後場)

	高	低
現貨	一二九、四五	一二九、三五
成交額		十萬
期	一二九、四五	一二九、三五
成交額		四二萬

	鈔兌金	鈔兌洋	金兌洋
二時	一二九、四〇	一〇八〇〇	八三四五
三時	一二九、三五	一〇七一〇	八二六〇

商品市場 (二十四日前場)

▲神戶日美 (賣) 二八弗一六分一五 (買) 二九弗一六分一 二一六盧比(哥姆拉)

▲神戶日英 (賣) 一志二片三分三 (買) 一志二片三分五

▲匯豐掛牌(二十四日)

匯東	一先令八辦士一二五
匯英	一六元二角八
匯美	四一弗三二五
上海標金 開盤	七六四元二角
最高	七七四元五角
最低	七五八元二角
收盤	七六五元一角
▲上海滙兌	一四三元七五
▲東滙	一四四元三五
▲英 匯(賣)	一先令八辦士三二〇
(買)	一先令八辦士三二五
▲美 匯(賣)	四一弗五六五
(買)	四一弗六七五

▲大阪三品(二十四日前場)(綿絲布一捆金票價)

	前場開盤	後場收盤
五月	二三四、六〇	二三四、八〇
六月	二三三、五〇	二三三、八〇
七月	二三五、〇〇	二三四、七〇
八月	二三四、九〇	二三四、四〇
九月	二三三、一〇	二三三、七〇
十月	二三一、六〇	二三〇、七〇
十一月	二三〇、六〇	二二九、九〇

▲大阪期米(一石)

▲東京期米(一石)

	開盤	收盤
現	二九、三五	二九、三四
中	二九、四一	二九、四五
期	二九、三四	二九、三九

▲仁川期米(一石)

	開盤	收盤
現	二六、九五	二六、九六
中	二七、二一	二七、二三
期	二七、二一	二七、二八

▲東京期米(一石)(後場)

	開盤	收盤
現	二九、一九	二九、三五
中	二九、四〇	二九、一八
期	二九、三五	二九、四〇

▲大阪三品(二十四日後場)(棉絲布一捆金票價)

	前場開盤	後場收盤
五月	二三三、七〇	二三三、九〇
六月	二三三、五〇	二三三、八〇
七月	二三三、八〇	二三四、三〇
八月	二三三、八〇	二三四、三〇
九月	二三一、九〇	二三三、三〇
十月	二〇九、四〇	二二〇、五〇
十一月	二〇九、五〇	二一〇、三〇

▲大阪棉花

	開盤	收盤
現貨	六三、九〇	六三、九〇
定期	六二、三〇	六二、八〇
現貨	六二、〇〇	六二、八〇
定期	六三、四〇	六三、四五

▲大阪期米(一石)

	開盤	收盤
現	二九、四九	二九、五〇
中	二九、五一	二九、四九
期	二九、四九	二九、五〇

北地行市 (二十四日前場)

	貨	期
▲奉天奉票兌金票	ー	ー
▲奉天鈔票兌國幣	一三三、四〇	一三三、四〇
▲奉天國幣兌金票	一〇五、〇〇	一〇四、六〇
▲奉天金票兌國幣	九五、三〇	九五、七五
▲哈爾濱國幣兌金票	一〇四、七〇	一〇四、六〇

▲横濱生絲(二十四日) 前一節 六二〇〇 六三〇〇 六二〇〇 六二九〇 六一九〇 六一八〇 前二節 六三〇〇 六二一〇〇 六三一〇〇 六二九〇〇 六二七〇〇 六二六〇〇

(二十四日後場)

	開盤	收盤
▲奉天奉票兌金票	一三三、一〇	一三三、〇〇
▲奉天鈔票兌國幣	一三三、二五	一三三、二五
▲奉天國幣兌金票	一〇四、六〇	一〇四、六〇
▲奉天金票兌國幣	九五、七〇	九五、七〇
▲安東國幣兌金票	一〇四、六〇	ー
▲新京國幣兌金票	一〇四、三〇	ー
▲公主嶺國幣兌金票	一〇四、七〇	ー
▲哈爾濱國幣對金票	一〇四、一〇	ー
▲哈爾濱大豆(一哺特國幣價)	一、〇七五	一、〇九二〇
▲開原國幣兌金票	一〇四、七〇	ー
▲新京國幣兌金票	一〇四、八〇	ー
▲公主嶺國幣兌金票	一〇四、八〇	ー
▲安東國幣兌金票	一〇五、〇〇	ー
營口匯兌大洋	一〇五、一〇	一三七、三五
煙台匯	九九、三〇	ー

大連汽船出帆

●開往青島上海 ▲青島丸 五月廿四日 ▲大連丸 五月廿四日 ▲奉天丸 六月一日
●開往天津(塘沽島) ▲長平丸 五月廿六日 ▲天津丸 五月廿八日 ▲天潮丸 五月三十日
●開往龍口 ▲龍平丸 五月廿六日
●開往營口 ▲山西丸 五月廿九日 ▲山東丸 六月八日
●開往基隆高雄 ▲山東丸 五月廿六日 ▲山西丸 六月五日
●開往敦賀新潟伏木 ▲河南丸 六月九日
●開往北鮮 ▲河南丸 六月三十日 ▲遼河丸 六月十九日
●開往壺蘆島 ▲濟通丸 五月三十日
●開往鎮南浦 ▲日東丸 五月廿六日
●開往安東 ▲天潮丸 五月廿五日
專屬貨客經理店 永和公司 阪神航路 澤山兄弟商會 台灣航路 敷島町九二 乘船切符發賣所 大連伊勢町 ジャパンツーリストビュロ

阿波共同汽船出帆

●開往芝罘威海衛仁川 ▲三十六共同丸 五月廿九日
●開往天津 ▲長山丸 六月十六日
●開往仁川鎮南浦 ▲長山丸 五月廿六日
●開往芝罘 ▲十八兵同丸 五月廿七日
●開往芝罘威海青島 ▲早隆丸 五月廿八日

大阪商船出帆

●開往門司神戶(大阪) ▲烏斯利丸 五月廿五日 ▲亞米利加丸 五月廿六日 ▲吉林丸 五月廿七日 ▲扶桑丸 五月廿九日 ▲西亞得爾丸 五月三十日 ▲烏拉爾丸 五月卅一日 ▲哈爾濱丸 六月一日 ▲熱河丸 六月二日 ▲貝加爾丸 六月三日 ▲特克馬丸 六月四日
●開往天津 ▲朝熊丸 五月廿五日 ▲日東丸 六月十二日 ▲志摩丸 六月十日
●開往橫濱 ▲朝熊丸 五月三十日 ▲日東丸 六月十七日 ▲志摩丸 六月十五日
●開往紐育 ▲山陽丸 六月五日
●開往基隆高雄 ▲中華丸 五月廿八日 ▲大華丸 六月五日

日清汽船出帆

●開往青島上海香港廣東 ▲華山丸 五月卅一日 ▲唐山丸 六月六日 ▲蘆山丸 六月十八日 ▲嵩山丸 六月廿六日

政記輪船出帆

●開往威海衛 ▲公利號 五月廿五日
●開往芝罘 ▲永利號 五月廿五日
●開往門販 ▲福慶號 五月廿八日
●開往龍口 ▲有利號 五月廿八日
●開往上海 ▲成利號 五月廿六日

三惠通行出帆

●開往仁、芝、威 ▲利通號 五月廿六日
●開往芝罘 ▲昌平丸 五月廿六日
●開往門宇尾今 ▲國照丸 五月三十日
●開往安東 ▲神福丸 五月廿五日

（大正十一年七月二十四日第三種郵便物認可）
郵政特准掛號立券報紙

滿洲報

（本報價目）每月一圓四角 六個月七圓八角 全年十五圓 報費先惠 郵票不收（外國除中國日本滿洲加郵費）
（廣告刊資）一行十二字起碼 一日每行一圓 特別地位加倍 長期另議 以上俱以現大洋爲本位 但朝鮮臺灣日本內地即以日本金幣爲本位
發行所 滿洲報社 大連市常盤町二十九番地
發行人 王平山 編輯人 金念曾 印刷人 金鳴章
THE MAN CHOU PAO 29-31 Tokiwacho Dairen, Manchoukuo.
昭和十年五月廿六日

滿日關係融合如一體
並不疑中國親日態度
林陸相於歡迎中抵大連
謂以十數日之日程作最有効果的視察

以對滿事務局總裁資格、爲視察慰問駐滿日軍、並考察現地狀況、廿二日神戶搭吉林丸渡滿之林陸相、偕永田軍務局長、大城戶滿蒙班長有末秘書官、及對滿事務局之岩野事務官、內閣之橫溝書記官、於廿五日午前七時半抵大連、於皇帝陛下欽差連騎兵上尉、關東軍西尾參謀長、原田第一課長以次各幕僚、土肥原奉天特務機關長、滿洲國矢田參議、大達總務次長、滿鐵林、八田正副總裁、田中旅順要塞司令官、濱田要港部司令官、山內電電總裁、小川市長等多數滿日要人歡迎中登陸、寒暄後、直驅汽車赴大和旅館、事先、在船對往訪記者談云 此番渡滿目的、要以視察慰問駐滿部隊爲主、同時並於可能範圍內、對於滿洲國之整個的狀況凡與自己職司有深關係者之關東局、滿鐵等現地各機關、及附屬地之情況、加以正確的認識、藉爲今後以對滿事務局總裁或陸相資格施行職責之資、以前滿洲國皇帝陛下命駕親訪日本以聖躬垂示滿日提攜之範滿日兩國、不可關係、緣藉是而益形鞏固者、洵堪同慶者也、竊意吾等今後應更努力、藉從物的與心的兩方面而鞏固融合一體之關係爲

◇滿洲國截至今日之狀態、尚屬創業時代、其第一期建設事業、已行終竣、今後須基此基礎而圖大事充實其內容、因此相信今後兩國益有彼此協力與關係各方面努力之必要、再從一方言之、自滿洲國成立國內現狀較事變前已經一變、故吾等關於此點務須努力執正確的認識、互相提攜以圖滿洲國今後之發展及增進兩國民之福祉、從此見地上凡有妨害兩國不可分關係者、須即有以矯正之、余即以大約如左之見解、希望在十數日間之日程裏、作最有効果的視察、惟以時日匆促、能得舉充分的目的以償否殊未可知、然意爲在此番視察上、將能有幾分收穫、足資有補於將來之方針也、嗣更對於記者之質問談云

滿鐵改組問題 關本問題、傳稱有以爲當余渡滿、問題便俄然再燃、歸國後即能移諸實行者、余對此問題以爲無急決定必要、然擬會見滿鐵關東軍等當事者則屬當然、蓋爲詳細聆聽各種情事立場見解者等、藉爲將來參考之資也、然祗此而已、如謂余此次携改組問題而渡滿則非矣

北鐵接收後之國防費問題 關其將來增減、現尚難言、爲期明確殆應前往現狀考察爲當

關於對華問題 本問題已經過許多時日、陸軍態度、並不疑中國之親日態度、蓋以即云轉向親日應表現之於精神上及事實上、而不應只以之爲口頭禪也、關於昇格駐華公使館、外陸兩者間未能聯絡完全、誠屬憾事、然對於根本的方針、在兩者之態度上並無懸隔、且願今後保持益親密之聯絡云云

抵連登陸之林陸相

連武官由京抵連
奉命傳達聖旨
滿日要人同來歡迎陸相

自由神戶搭輪出發在海上生活三日一路平安之林陸相、二十四日下午、與永田軍務局長協議種々、晚餐後復召集隨員、商洽上陸後之日程、至預定抵大連時發表之聲明書、因種々關係已決定不發

滿日要人、因迎迓林陸相、紛紛由新京奉天來連、搭二十四日下午六時三十分亞細亞號行抵者、計有滿洲國軍政部大臣代表于深澂連侍從武官大達法制局長、及奉天特務機關長土肥原、搭下午十時三十分鳩號行抵者、計有西尾參謀長、原田參謀、原副官及矢田滿洲國參議等

滿洲國侍從武官、陸軍騎兵上校連組氏、帶滿洲國皇帝陛下對今次來滿之林陸相之聖旨傳達之大任、與出迎之滿洲國軍政部大臣代理于深澂上將、奉天特務機關長土肥原少將、大達總務廳次長等同車、乘二十四日午後六時半抵連之亞細亞號來連、驛頭有福本稅關長、井上民政署庶務課長以下官民多數出迎、當即投宿於大和旅館、連侍從武官俟聖旨傳達後、定翌乘二十五日午後八時發列車歸任云

吉林丸已於廿五日上午七時開到連港、八時靠岸、林陸相等隨即登岸、滿日要人歡迎者甚多、陸相當入貴賓室休息十分鐘、即乘車逕赴大和旅館

雲南增昌寧縣

雲南省政府、爲增設昌寧縣前曾附具略圖呈請內政部核辦、內部核議結果、準予照辦並呈準國府鑒核國府已準予備案（廿五日南京電）

湘永順已無匪
閩贛赤區近訊

章亮基電告：永順已無匪踪、殘匪分途逃竄、各處股匪傷甚多、槐樹坪等地、散匪均已肅清、逃竄南源等地股匪、經李國經鄧南礦等部夾擊、傷亡無數內部恐慌不難捕滅

僞閩贛軍區赤匪、經痛剿後四出竄、廿日經剿匪軍及保安師團分途剿擊匪被擊斃甚多

三公司油類
運大連
眞意果爲何

亞細亞、德士古、美孚三公司、已着手將滿洲國內之貯油向大連貯油所運輸、現在大部分油類已運到大連、此或始終欲向滿洲國實行恫嚇手段歟、抑或有全然撤退意思、雖然不克明瞭判明、但視其對大連貯油所貯藏之油類處分方法如何即可判明三公司之眞意其歸趨頗堪注目

寫眞 滿代表團（自左第三人起） 神吉政務司長 烏爾金司令 凌陞省長 齋藤中校

滿洲里會議之中心
三角洲歸屬問題
及外蒙兵不法射擊處置方法
滿方更謀確立兩國親善關係

磋商哈爾哈事件善後措置之滿蒙滿洲里會議、定二十五日在滿洲里舉行、此次交涉之中心、爲貝爾池附近三角洲之歸屬問題、及因外蒙兵不法開槍而起之滿蒙國境紛爭之處置方法等問題、滿洲國方面、對該事件持局地解決方針、參照歷史認爲無論文獻、或根據友邦蘇聯繪製之地圖、三角洲之爲滿洲國領土、均無疑義、故外蒙兵之侵入顯係侵犯國境之不法行爲、因擬嚴重通告蒙方、令其處罰責任、陳謝及保障將來不再發生此種事件、然滿洲國對此交涉、猶有其他重要期待、即本確立經濟貿易進展等善隣外交之建國精神、謀兩國關係之親善及融合是也、故今後滿蒙交涉之前途極堪重視（國通二十五日東京電）

通信網益完備

電電會社、決自六月一日起令濱江省東寧縣電報局開辦日文電報、並分別於安東縣三道浪頭及馬市台設電話所及電報所、此外、復決定將間島省延吉縣明月溝及朝陽川各電話局、改爲電報電話局自六月一日起開始辦理電報事務通信網似此益趨完備

靜待蒙代表到滿
即開初次會議
滿方代表神吉發表談話

滿洲里電訊、定二十五日舉行之滿洲里會議、其準備業已畢事、車站前十字街頭懸有以滿蒙兩國語書寫之「歡迎外蒙代表」布幟表歡迎之意、外蒙代表雖預定於二十四日搭臨時列車抵滿、但至下午一時止、時間猶未確定、再者、滿方並預定開運動會、以表歡迎、據滿洲國代表神吉談 擬疏通彼此意思、和平進行交涉

又訊、外蒙代表截至夕刻猶杳無消息、何時行抵尚不得而知、惟滿方代表團、以外蒙代表如能於二十五日上午抵滿時、則即可於下午二時舉行第一次會議

滿洲國代表團二十四日下午五時發表 本代表團、二十四日下午二時、在後首席代表寓所開全體代表最後商洽會議據海拉爾警備員轉來蒙方通告稱、外蒙代表四名及隨員五名、已通過威爾弗泡、預定二十五日抵滿洲里、如外蒙方面、無特別事故發生時、則即可依預定於二十五日舉行第一次會議

湘省召集訓練
各縣禁煙委員

湘省禁煙委員會、二十二日發表各縣禁煙委員七十五人定期召集訓練頒發法規、分發各縣、積極進行禁煙事宜（廿五日長沙電）

舊北鐵員工
第七次歸國

北鐵從業員第七次撤退、二十三日午後六時五十分、由哈爾濱印刷所副所長、貝爾考維茲氏以下百二十五名滿載家財器具、搭貨車、向故國撤退、由四月五日至五月二十四日間被撤退者人員已達千五百十九名云

蘇開地政會議

蘇省土地局、爲擬定今後工作實施方案測定各縣地政起見、定二十七日召各縣土地局長、及清丈隊長等、來省舉行全省地政會議（廿五日鎮江電）

孫梁業已出席
立法院之會議

立法院廿四日上午九時、舉行第十八次會議、主席院長孫科、先由梁秘書長宣讀報告事項、繼乃通過中國農民銀行條例（廿五日南京電）

由黃郛之進退可預測
中日之接近有無困難
黃已到滬候殷同詢日意嚮
其左右謂無急就內長必要

日本春二月即稱病臥莫干山而不肯應蔣介石氏等政府要人請求下山就內長職之北平政整委員長黃郛氏、突於二十三日下午三時、由杭來滬即赴法租界本宅、聞黃氏此來、係候在東京與日本要人一再懇談而將於一二日內歸來之殷同氏、詢其此次刺探日方意向結果、再將華北指導勢力之態度一併予以研究然後決其今後之進退、黃郛今後之進退、據謂、即可視爲可預卜中日兩國接近在發見妥協點上能否發生嚴重困難之測定計、頗値注意

據黃氏秘書徐某談擬暫留上海、繼續療養、至就任內長問題、因現已有兩次長辦理部務、毫無不便之處、故認爲無急於就任必要、晉京期及北上期、因此亦未定（二十四日上海）

孫匪踞三屯衛
日軍前往痛剿

於遵化東南方千山嶺擊破孫匪之山田部隊、目下於撤河塲待機、孫匪現蟠踞於三屯衛附近、擾亂治安、爲徹底的殲滅計、某々部隊長近自承德出動、指揮全軍、以張剿討（廿五日天津電）

二十一日下午、山田部隊之一部、正在遵化方面偵察中突與孫永勤軍約一千名遭遇當開始攻擊、孫匪一足部負重傷、敵方損害頗鉅、日方無損失、又關東軍及中國駐屯軍、爲期徹底非武裝地帶之治安、酒井駐屯軍參謀長、少海特務機關長儀我大佐、〇〇部隊〇〇參謀、特在天津實行重要協議、二十二日已向河北省政府發出重要警告（廿五日天津電）

藍社投脅迫書
向天津日租界中美晚報
于學忠對白案可徵無誠意
事態益有糾紛可虞

前遭暗殺之震報社長白逾桓氏、經調查與相結果、酒井參謀長最近將以强硬態度、質問于學忠之責任、因此于學忠氏頗有驚愕之色、但一方乃嗾使藍衣社員計劃破壞以强硬論調窮究河北省政府責任之日租界漢文報中美晚報、復於廿四日晨向該報投脅迫書、略云、今後如仍日本提携而攻訐政府時、即投擲炸彈、以暴力手段破壞之具徵于學忠對本問題並無何等誠意事態益有紛糾之虞云云

認最近背信行爲
須嚴重加彈劾
高橋等意見一致近提抗議
並勸告將藍衣社撤出華北

對最近頻發之中國方面不信行爲、二十二日晨儀我山海關特務機關長、高橋北平駐在武官等、協議對策結果、認爲天津二新聞社長之被暗殺事件及孫永勤匪擾亂滿洲國內非戰區治安等、均係于學忠氏之責任、且北平軍事分會、亦有責任、故對有徹底的彈劾必要之意見、已趨一致、最近將發出嚴重抗議並將發出使頻出暴動行爲擾亂華北治安中之藍衣社由華北撤退的重大勸告云（廿五日天津電）

兩省長三市長之人選
政府已經決定
參府會議後方可正式發表

以濱江、龍江兩省長、新京哈爾濱兩特別市長、及國都建設局長後任人選爲主題之參議府會議、原豫定於二十三日開會、惟以尚有若干事項須經再事交涉、乃延期至廿五日、開斯日午前十時在宮中開會結果、除迭誌前報之人選外、並加入施履本氏爲哈爾濱特別市長、即日即能發表云

又哈爾濱特別市長呂永寰氏之後任、內定現外交部特派員施履本氏、經二十五日之參議府會議始能正式發表

又訊、滿洲國政府、此次異動中之未決定者龍江省、濱江省、及新京哈爾濱奉天三市長人事、於二十四日午后決定如左、據觀二十五日經參議府會議、方能正式發令

濱江省長　前奉天市長　閻傳紱
龍江省長　前新京特別市長　金璧東
奉天市長　前民政部土木司長　王慶璋
新京特別市長　前黑龍江省長　韓雲階
哈爾濱特別市長　前外交部哈爾濱特派員　施履本
國都建設局長　前國務總理秘書官　鄭禹

韓雲階氏赴奉

久在金州故里靜養中之韓雲階氏、於二十四日午前九時乘列車北上、預定至奉天爲

出發前亦未發表如何談話止

滿蘇間之鐵道電信
聯絡協定會議
滿方協定案全文已擬就
各交涉代表大體亦內定

關於滿蘇電信聯絡、曾基於北鐵讓渡基本協定第十三條、於鐵路聯絡同樣在簽字後三個月間至六月二十三日爲期、兩國代表間即開始實行協定、滿洲國方面、已經郵務司將協定案全文作成、關該協定以如左之主點作成

一、電信聯絡、復活由北鐵聯絡之綏芬河海參崴間及海參崴滿洲里間之繼續線、並復活已切斷之大黑河、海蘭泡間水底電信

一、電話聯絡、此條雖未記載於基本協定第十三條、但一九二七年締結之中俄市外電話協定、亦可活用、復活綏芬河、海參崴間電話線又因中俄紛爭時未能實現之滿洲里赤塔間電話、亦將架設

一、無線聯絡、與電話聯絡同樣雖未載於基本協定第十三條、但此際可締結無線聯絡協定

滿洲國方面、因鐵路電信之聯絡協定案文作成已經終了、故關擔當該會議折衝者之首席代表擬任命爲外交部哈爾濱特派員公署施履本氏及鐵路專門委員、內定爲交通部路政司長森田充之、電信專門委員、以交通部郵務司長藤井保明充之、又關於來週之閣議上可決定、據觀於該協定之細目協定鐵路方面將以哈爾濱鐵路局長佐原憲次、電信方面、將以電電會社前田營業部長及中田技術部長諸氏、充交涉之任云

朱培德在閩檢軍

朱培德自廿四日至廿六日、在省梗閱軍隊、分內務設計等三種分別梗閱（福州電）

粵艦隊職員
改小洋發薪

省府二十三日上午、舉行海軍軍需會議、由陳濟棠主席議決由七月一日起、海軍艦隊職員、改以小洋發薪（廿五日香港電）

今日本報三張半

招募北滿各地分社代派處啓事

本報爲廣宣傳普及文化起見特招募關四方台興隆鎮滿溝安達珠河寧安陶賴昭蔡家溝拉林等地分社與代派處待遇優厚手續捷便如有志從事新聞事業者希至本報北滿辦事處接洽可也

哈爾濱道裏馬街四二號 滿洲報北滿辦事處啓 電話六五一〇番

恭頌
范家屯壚倉倉務員之得人

溯自我滿洲建國以來力精圖治百政維新本王道之旨法堯舜之章商民安居國基鞏固前途萬里不勝額手隱惡揚善人民之天性鋤奸彰德尤法律之所許在占黑壚運署范家屯鹽倉倉務員韓君崗德字碩三大連人也學識優良人品端方自蒞任以來廉自守整頓鹽務力圖革新對待商民和藹可親勿庸贅述前奉倉長面諭來至敝驛招集各鹽商開會宣佈官鹽之販賣私鹽之取締並將一切販賣手續及取締利害詳加指導俾各商明悉遵行而免兩歧以致舌敝唇焦始終不惓凡各商對諸鹽務手續各細目倘有面詢者莫不循循善誘源源指導和顏悅色實所罕睹敝商等身受韓君指導之益匪淺無以爲謝用特登諸報端以爲我大滿洲國官吏得人慶尤爲范家屯鹽倉前途賀云

南滿路大屯驛衆鹽商恭頌

鳴謝
上海聯保水火保險有限公司賠款迅速

啓者敝號曾在聯保公司保有當號架本及舖墊傢具衣服行李等物因一時不愼以致失火損失甚重事後蒙該公司派員查驗屬實隨即按損失之數計小洋四千四百餘元如數賠訖毫無折扣足徵其資本雄厚辦事敏捷信用昭著有以所致敝號感激之餘特此登報鳴謝

大連西崗寶增源當謹啓

鳴謝

廣泰德代理
英商商業聯合保險公司
賠款迅速信用卓著

敝人 徐紫宸啓

爲聲明事敝工廠經理李寶順字潤璞因有高就經董事會議決准許辭退爲後倘有以敝工廠名義在外往還擔保等情事本工廠不負責任再有以前經該經理自手辦理錢款以及擔保等事若無總監理蓋章均歸無效謹此登報聲明

錦縣玉華工廠董事會啓

遺失圖章聲明作廢

敝人居住普蘭店管內十里堡會實山屯有自用圖章一個係刻曲連甲三字不意遺失遍尋不見如有拾得無論落於誰人之手發生事端概作無效特此聲明作廢

本人啓

緊要聲明

敬啓者岫岩縣南四區小甸子村暨股公共韋塘一處坐落在岫岩縣南四區前南山子大洋河沿因於民國十九年由代理人曹益三携大照五張赴奉天省公署與鳳城李姓爭訟將大照五張寄存於鳳城縣公署處迄今數年未能取回前該大照有抵押或商租等情形若曹姓三二人或與他人串通價賣抵押或商租等情事則曹姓全族絕不承認概作無效除在岫岩縣公署暨省公署請備案外特此登報聲明俾滿洲國人週知毋爲所誤

曹姓全族代表人曹友蘭 曹殿章 謹啓

意亞事態已漸急轉直下
意大利提出新妥協案
愛登拉伐爾調解妥協國聯已開始審議
即將作成最終妥協案文

關於意亞紛爭問題由愛登英掌璽大臣拉伐爾法外長、極力調停結果、二十三日晚意大利政府又提出新妥協案、因此頓呈活氣之前記英法代表、二十四晨即與意大利代表阿雷基男愼重協議、三者間已漸趨妥協、所餘者、僅有最終妥協草案之起草、至於妥協案之內容、雖未判明但事態已漸急轉直下向解決進展、是以國聯理事會、亦於二十四日下午開始審議本問題、於上午三國協議完畢後、拉伐爾外長、關於該會議情形、欣然談話如下

因廿三日晚意大利政府、提出妥協案、故於廿四日晨、當與愛登、阿雷基兩氏、以該妥協案爲中心、愼重協議結果、三者之意見、殆已完全一致所餘問題祇有作成最終妥協案文

何應欽在太原 舉行閱兵式 閻徐均參加

太原訊、何應欽二十一日晨在大校場舉行閱兵式、參加官兵五六千人、頗嚴肅整齊、閻錫山、徐永昌、等均着戎裝參加、何乘馬閱兵畢、即登台宣讀蔣委員長之訓詞、本人並有訓話、勉勵士兵幷市各界定二十二日晨假中山公園舉行迎何大會、何俟與閻將淸剿陝北共匪辦法商妥後、即離幷返平、主持陝北剿匪之平軍分會參謀團主任毛侃二十一日抵幷謁何報告前方情形

蔣在昆明體育場
對滇學界訓話
湘慈石邊界散匪已肅淸 皖南之殘匪匪首亦就獲

昆明訊、蔣委員長十九日上午九時蒞臨體育場、對各級教育人員及初中以上學生訓話、八時二十分龍主席及各省委廳長省指委各機關長官、等先到省市客廳恭候、九時委員長蒞臨主席及各人員隨即陪往體育場、在軍樂聲中全體人員及學生行敬禮、旋由周啓賢恭請委員長訓話、委員長即從容開始訓話、精神健旺、態度和藹、娓々不倦、約一小時餘、各生員嚴肅靜穆、受極深刻之感動、委員長講畢、旋在客廳小憩、並與龍主席合攝一影、十一時半返行轅

又蔣夫人十九日下午赴醫院慰問傷兵、該院有三百餘傷兵、蔣夫人均贈毛巾、肥皂、牙刷、罐頭、畫報等、各傷兵均高興異常、稱謝不置云

重慶訊、軍息、據睢水關十八日電、一、我軍十八日晨正與白家林之匪激戰、並向于佛山猛攻、雖山勢陡險、仍奮勇前進、二、大垭口千佛山一帶山形險峻、匪工事甚堅固、十八日午我軍賡續猛進、至午後三時已進攻大垭口、長沙訊、十六師章亮基電稱湘慈西長安橋芳花界一帶之匪、十五日拂曉、經我何友松徐自乾夾擊、匪傷亡甚衆、殘部向桑植邊界潰竄、慈石邊界散匪完全肅淸、慈西已無匪踪、漢口訊、行營頃據孫蔚長元良報告、該師淸剿皖南殘匪由搜獲之反動文件及匪供詞中、得悉皖南尙有僞皖南特區革委會之秘密組織、其執委共三十三人、其中十一人爲主席團、寧逆春生、除被推選爲僞主席團主席外、又兼僞譚政部長及僞裁判部副部長等職査僞獨立團即由寧逆負責指揮、頻經搜剿、該逆率獨立團殘部百餘人、流竄於地理溪附近、當以皖南殘匪現僅餘此股、寧逆實爲巨魁、爲此即懸賞二千元、飭令各部緝拿、頃經某團在地理溪附近之一小村落中、設計將該逆弋獲、等情、行營據報後、業准照賞額給獎云、重慶訊、顧祝同十九日午由漢飛渝、稍停即轉昆明謁蔣請示

代用燃料油 範圍之規定

據財政部發表、依據康德元年勅令第一四九號煤油類專賣法第一條第二項規定、代用燃料油之範圍茲擬決定

關於煤油類專賣法第一條所定代用燃料油範圍之件

煤油類專賣法第一條所定、代用燃料油係指混有酒精且得使用爲自動車或類似之內燃機關燃料之混成燃料油而言

附則

本令施行日期由財政部大臣定之

美勞働總同盟會長
決支持復興法
在五千民衆前發表演說 國會否決延長案即罷工

於國家產業復興之期限滿了以前、對於產業復興法、隨處均勃發不滿之聲、以至該法二年延長案、遂危於成立、美國勞動總同盟會長維廉古林氏、二十三日夜在紐約市五千之民衆前演說、表示絕對的支持該產業復興法、如在國會席上、將二年延長案否決之際、斷行全國二百五十萬同志總動員、開始總罷工、古林會長大約謂

對於產業復興法、一部資本家間、具有反對意見、但勞動總同盟、絕對仍支持羅總統之新政策、萬一議會將產業復興法之二年延長案否決、或其他關於羅大總統提出之勞動法案等不被決時、總同盟方面決定實行全國的總罷工、對資本家之橫暴、全國勞動者徹底的膺懲、執行以團結起來、始終於羅大總統指導下、支持該法云云(二十五日紐約電)

英德海會與 其他之細目 最近即實行 最後的磋商

英國政府、經希特勒總統之宣明外交方針後、即將決定在倫敦與德意志代表、舉行海軍會議、關於其他之細目最近即實行最後的磋商云

(二十五日倫敦電)

鴉片委員會 邀日本出席 國聯已通過

國聯行政院廿三日、通過鴉片委員會邀請日本出席該會議之提議、行政院於核准此提議時、並未有何批評(廿五日日內瓦電)

滿洲國之鹽政(二)

並改善緝私員之素質、以期私鹽絕迹等等的善政、想一般人民都看見都聽見了

四、鹽政現狀

再把滿洲國的鹽政現況、分作數項說一說

一、鹽場與產鹽銷鹽

滿洲國鹽場均瀕臨渤海沿岸、共有六處、即營蓋場、復縣場、莊河場、興綏場、錦縣場盤山場是也大同元年新產鹽三百十一萬三千八百三十一擔、加溢鹽五十八萬七千零二十五擔、共三百七十萬零八百五十六擔、共銷官鹽一百零一萬八千三百二十擔、商鹽一百三十六萬五千八百零六擔、加其他用鹽一百六十二萬三千七百八十九擔、共計四百萬零七千九百十五擔

大同二年共產鹽五百二十七萬三千二百十六擔、共銷官鹽一百三十七萬九千五百八十二擔、商鹽一百八十三萬八千四百三十八擔、工業輪出用鹽八十四萬一千九百五十七擔、並其他用鹽二十萬零七百九十五擔、共計銷鹽四百二十八萬零六百七十三擔

康德元年共產鹽三百八十萬零四千四百六十三擔、共銷鹽五百零八萬二千七百四十三擔

二、販銷制度與鹽價

滿洲國鹽的販銷制度有兩種一種是官運官銷制度、即國家專賣是也、一種是商運商銷制度、即自由販賣是也、在舊吉黑兩省管轄區域內、爲吉黑榷運署的專賣地帶批發鹽斤、每百斤最高價爲黑河的十一元、最低價爲間島的八元八角、各鹽倉普通售價均在九十元的左右

在舊奉天熱河兩省管轄區域內、爲自由販賣地帶、凡商民得鹽務署的許可、即可開設鹽棧、直接到鹽場納稅運鹽、批發於各鹽店、再零賣人民食用、舊奉天省管內鹽棧每百斤批發價最低的爲營口的六元九角、最高的爲安圖縣的二十二元、其他鹽棧批發價格、均在七八元左右

三、工業用鹽輸出

近年來日本化學工業日見發達、所需用的工業用鹽、均由青島、關東州、台灣、亞非利加、埃及並美國等處輸入、財政部爲日滿經濟提携起見、與日本大藏省迭次接洽妥協、自從大同二年起向日本輸出工業用鹽一億斤康德元年一億五千萬斤、預料每年可輸出此項數量、不料去年正當產鹽盛旺的時期霪雨連綿、收成不佳、並且又因銀價高漲、輸出一事陷於不利的地步、所以本年輸出額減爲七千五百萬斤

從前復縣場灘戶因存鹽過多無法銷售、生活狀態、萬分困難、自由該鹽場輸出了業用鹽後、各灘戶將從前荒廢鹽田、均得恢復、生活狀況也頓覺充裕了

四、鹽稅變遷與歲入實蹟

民國十四年每擔鹽稅爲銀洋二元六角五分、十五年九月增爲四元、十六年四月增爲八元、十七年又減爲六元、二十年每百斤又增附加稅三角、共爲六元三角、大同元年二年間仍照舊徵收、惟蒙鹽因特別的關係、每擔徵稅五元康德元年三月一日無論海鹽蒙鹽稅、每百斤均減稅三角、故現在海鹽稅爲六元、蒙鹽稅爲四元七角

大同元年鹽稅歲入預算額、爲一千六百八十一萬四千元實收額爲一千八百八十二萬元

大同二年鹽稅歲入預算額爲二千零二十四萬九千元、實收額爲二千零七十三萬八千元

康德元年度鹽稅歲入預算額爲二千一百六十一萬六千元實收額二千二百八十一萬八千五百十五元九角八分

五、製鹽的指導與獎勵的方法

從前對於食鹽祇知道課稅、不知道如何指導、如何獎勵所以事變前、鹽業疲弊、已達極點、鹽田停晒、接踵而起、製鹽灘戶、均陷入苦境建國後、因向日本輸出工業用鹽、灘戶將陳存鹽斤、均行賣出、得此救濟稍展愁眉然猶是一部分的、並非全般的、故對於振興鹽業政策、財政部鹽務科現在積極研究、不遺餘力、已見實行的、如於場務局管內設立鹽業公會、借給灘戶低利製鹽資金、停晒鹽灘復活資金、並辦理囑託試驗、此外在計劃中的、尙擬設立製鹽試驗場以爲製鹽上的指導機關

六、私鹽侵入與取締的情況

鹽由國家收稅或專賣、不是國產的鹽、固然是私鹽、可是就是國產的鹽、未經徵稅私自買賣、或者雖已徵稅、越境侵銷、亦叫作秋鹽、前者叫作外私、後者叫作內私、若是防止不善、內外私鹽、兩相侵入則官鹽的銷路必定疲滯、鹽稅收入、必定減少所以鹽稅收入成績的如何、就看私鹽侵入的多寡、近年來因爲地方治安不平靖、農田收穫不佳、窮人愈見增多、所以販運私鹽的、也就與日俱增、他們密輸的方法千變萬化、巧妙已極、舉出幾個例子來說一說

一、將私鹽裝在棺木之內身穿孝衣僞作送死的模樣

二、將私鹽裝在菸葉或啤酒箱內向海關報關的時侯、就說是菸葉或啤酒

三、把魚腹剖開將鹽裝入其內

四、結夥成群手持棍棒槍械公然販運

因爲各處私鹽犯異常跋扈所以凡私鹽侵入的地方、均配置緝私機關、以防止私鹽侵入計劃奉天省管內有緝私局九處、分卡一百三十九處以外尙有緝私隊六處、熱河省有緝私分卡二十二處、並有遊動緝私隊、舊吉林省管內有間島緝私局一處、緝私隊二十九隊、各鹽倉內有緝私隊二十六隊

計緝私人員鹽務署方面一千八百九十七名〇運署方面六百七十二名共計二千五百六十九名

大同二年鹽務署管內共緝獲鹽案四千一百二十九起、私鹽一百九十萬零八千四百六十六斤吉黑〇運署管內共緝獲鹽案三千九百十四起私鹽七百七十萬零二百三十三斤

康德元年〇運署共緝獲鹽案四千一百十四起、私鹽二百五十三萬九千六百九十一斤

鹽務署共緝獲鹽案三千五百七十三起、私鹽一百六十萬零二千四百八十九斤

以上所舉被捕獲者不過一小部分、其未經捕獲而侵入的私鹽尙屬極多故政府對於緝私機關極力整備、期將私鹽完全捕滅以便官鹽可以暢銷無阻

七、鹽政統一計劃

滿洲鹽政向分專賣與徵稅兩種制度、在舊吉黑兩省管內爲專賣區域、在舊奉熱兩省管內、爲徵稅區域、一國之內、有此兩種制度、不但鹽務行政上感受極大不便、且對於人民食鹽待遇上、亦不平等、自建國後、政府痛矍此弊、早擬將全國鹽政統一以期減輕國民的負擔、但因種々障碍不能立即實行、可是現在政府正極力調查研究何種制度實用於滿洲國想不久全國鹽政就可有統一的希望了

五、結論

總之滿洲國的鹽政、此較從前已顯著的進步、現在政府還是一再調査研究以期盡善盡美其調査研究的要點就注意在下列的各點上、一、休養民食、二、減輕國民的負擔、三、獎勵生產並改良品質、四、獎勵輸出工業用鹽、五、保護並助長灘戶、六、緝私徹底、七、確保歲入二千五百萬元、現在政府就按照這要點努力進行、以樹立富國百年大計、所以滿洲國的鹽務前途、有無限的好希望、一般國民都可感受到特別的恩澤、可是國民也要援助救濟政策之遂行、這是政府所希望於國民的(完)

歐洲海軍問題解決後
進一步更開五國會議
倫敦預商再開問題亦將重提 開會期當在本年十二月中旬

希特勒總統廿一日之外交聲明因極和協、遂致其爲解決歐洲海軍問題作一基礎交涉之英德會商、頗爲順利、査英國擬根據先與德國折衝之結果、再與法意兩國會談、以謀解決歐洲海軍問題、從而日本所希望之倫敦海軍預備交涉再開問題、勢將以解決歐洲海軍問題、受其關聯而舊事重提、按英國之意嚮、俟歐洲海軍問題告終後、擬再開日英會商、並進而於本年內邀集倫敦華盛頓兩條約締約國之日英美法意五國開海軍會議俾商洽關係國之意嚮、顧該會議之開會日期、倘能順利進行則松平大使既於七月請假回國、預定十二月返任、是以會期當在十二月中旬云(廿五日東京電)

日蘇漁業新條約
將有相當困難
大田接訓後通告蘇外長

關於改訂日蘇漁業條約、日本政府所持之方針、大體以現行條約爲基礎、鑑於過去八年間之經過及以滿洲國之不便利之點改正之、並以掃除日蘇紛爭原因爲先提、廣田外相二十四日、已向大田大使拍電指示、對此大田大使亦擬於此數日中訪問俄外長、通達改訂現行條約之意見、同時、並開始提議締結新條約交涉、據觀日蘇間之主張、懸殊締結新條約預想必有相當之波瀾云(國通二十五日東京電)

法政局不安將表面化
多主組舉國一致內閣
現金流出傳蘭亭要求獨裁權

傳蘭亭總理、以現金繼續流出不已、乃決定要求財政獨裁權、以確立堅持到底之防衛陣、然法國政界一部、則以爲內閣已有危機當前、蓋傳蘭亭內閣出超已達二十億佛郎之巨、其苦慮對策、乃不可掩避之事實、爲現對付金流出及希特勒之强硬外交起見、必須組織立於更廣汎基礎之舉國一致內閣之意見、因逐漸擡頭、據觀、政局之不安、或與二十八日下院復開同時表面化(巴黎電)

麥撰晉謁英皇
鮑爾溫已決定就總理職

英首相麥克唐納、二十四日午前赴白金漢宮、覲謁喬治五世陛下、似有何事所奏、乃二十四日聞此次首相之進宮覲謁、爲本週之第二次、據觀此次之覲謁、漸趨表面化與麥克唐納首相之掛冠說、具有重大關係頗堪注目(二十五日倫敦電)

麥克唐納、將在三週內讓揆席與鮑爾溫事、已實際決定、數日前外傳內閣將於聖嬰降節前後改組、茲據地治觀察者稱鮑爾溫已決就總揆職(廿五日倫敦電)

京濱線列車 途中發生障碍 開到時間變更

二十三日夜、於京濱線顧鄉屯沈家崗間、由新京出發赴哈爾濱之列車、因連結機、發生障碍、故遂陷於進退維谷不得運轉之地步當派遣救援列車努力修理結果於廿四日晨一時始修理終了、似於二十三日午後九時達到哈爾濱之列車、而二十四日午前二時始達到、而二十三日午後十時由哈爾濱出發開向新京之列車、亦臨時變更爲二十四日午前三時由哈爾濱開赴新京云

皇上派侍從 慰問傷病兵

皇帝陛下定於六月三日派遣侍從武官赴熱河北安鎭方面、慰問第一線部隊及傷病兵士

美豐銀行 決暫停營業

美商美豐銀行、創辦於民六並有天津分行一處、成立民十一、歷年獲利甚多、近以現銀缺乏、周轉不靈、廿四日晨召開董事會討論結果、決暫停營業、並派員定廿五日赴平、謁美按察使請示、以便正式清理、該行兼營之美豐信託公司、美東銀公司、亦同時停業(廿五日上海電)

川設長途電話

交部爲川省開設長途電話事、派上海電話局長徐學禹、前往主持、徐定下周駐渝工程人員廿四日先行(廿五日南京電)

開發南洋群島
日本決設置調査委員會

日本關於調査開發南洋群島特在拓務省設置以拓相爲會長之南洋群島開發調査委員會、曾與關係各省間、數次討論開發方針、且林南洋長官、已携行大綱案歸任、一面拓務省、日來連日開省議結果、決自明年度起、於五年計劃之下、開發南洋群島產業、整備交通金融網、如斯迄今大部分未開放任之該島、面目將整個一新、關此日當局自來月中旬起、約以三個月之預定、將派遣由之一班組成之調査隊、赴南洋各島(國通廿五日東京電)

本報發刊 崇德彰善錄徵稿啓事

啓者竊惟吾滿俗尙賢德爲世所稱道在此古風未泯之邦三千萬官民士庶之中或施仁發政爲宦海之循良或處世立身有頌聲於鄉里堪許爲德行美備之君子者自均大有其人今日政治既在王道主義之下德行一端又居孔門四科之首其應使芳輝永播幽光發揚者固矣而樂善好施扶危濟困本已飢已溺之襟懷活盈萬盈千之生命熱血萬丈亦同屬不可湮沒即如建國初期萑苻未靖民衆遭逢離亂慘狀筆難盡述救恤其功績之昭著與以德行見重之英賢兩相並美實各具不朽之價値按情度理均有特書之必要 各地慈善家及時奮起踴躍輪將努力 本報鑒此因決定刊載崇德彰善錄專爲立德諸彥及慈善大家徵求事蹟逐次錄登報端將來並須編記成書用期竹帛垂名傳諸後世永爲德育之金鑑焉所望各界人士不吝贊助舉其所知尅日寄稿不勝企幸之至茲並訂徵稿簡約如左

簡約

一、本錄所載限於德政昭彰之循良德行美備之賢士扶危濟困之慈善家其事蹟確可光耀簡册値得特書者

二、各界人士均可就其所知之具有前項資格者紀述事實寄稿推薦以備採登

三、推薦人於寄稿同時須並寄被推薦者之照片一張俾資製版刊載

四、來稿必須文義通順字跡淸楚

五、推薦人現在之通信地址及眞實姓名於寄稿時亦須通知本報以昭鄭重並便於必要時之訪問査但並不掲載

六、寄來之原稿及照片無論登載與否恕不發還

七、寄稿信面請書『大連市常盤町廿九番地滿洲報社崇德彰善錄編纂係』收啓或向本報各地分社寄稿亦可

注意 倘爲襄成此舉而助以製版費者請繳於分社或代派處時須索取臨時領收證而後於五日以內未收到本社之正式領收證時須速通知本報經理部

損失執照聲明

逕啓者鄙人在臨江縣文成街有地基八分東至大街西至姜姓南至王姓北至胡姓四至分明於康德元年八月間該照在安東被水淹沒除呈請縣公署備案轉報發照外特此登報聲明

臨江縣商民于福榮謹啓

急告

欲根本去除僞品須選擇品質之優劣價廉堅固耐久中又莫勝於

三環套日牌

最新出品

各種的膠皮靴鞋、馳名遠近、人人樂用、而樣式非常華美、做法特別的堅牢、諸君有未穿過者、請購一試、利便自曉

大連 東北商行 謹啓

膠皮鞋部 雜貨部 麵粉部 藥品部 化粧品部 火災保險部 人壽保險部 五金部 機械部 ベニヤ販賣部 物產部 保險部

本行市內三春町二番地 電話三二一一九番 三一四一五六番

招募下列各處代理店 熱河全省、奉天、公主嶺、四平街、鐵嶺、四洮線、開原、營口

招請各埠代理 吉林世一堂啓

敬啓者本堂開設吉林省城西大街歷百有餘年專辦東西各國產區藥材藥料採選地道修合丸散膏丹應世濟人本堂處此製各藥不但藥質純良而製法歷百餘年之經驗最有心得可謂仕官農商諸君所嘉譽者也今本堂一爲擴充營業二爲病家有所問津除先後在京哈龍江綏化富錦天津上海各設支店而外尙要招請各省市都市縣鎭各埠代理以爲推銷本堂丸散膏丹各種成藥而獲壽世壽民之本旨近數年來各處省市縣鎭屢有約請代賣本堂各藥以爲應世活人本堂思念及此理合招請代理商號今特登報聲明凡願代賣本堂各種丸散膏丹成藥三百餘種請向吉林本堂函商當必按時接洽本堂招請外埠代理立有規章函索即覆今本堂委妥大連市浪速町增盛堂大藥房爲大連市代理處凡買本堂各種藥請就近購之可也凡買本堂各藥價目與本堂一樣合並聲明

吉林世一堂啓

續啓者本堂自前登報招請各處代理迄今方纔一月有餘各埠來函約請實在爲數不少亦本堂榮幸之事又且本堂力歡迎之事向後各埠有願代理本堂各藥者請來函商按後洽妥後遂登報端以廣週知今將招妥代理家列後以供商農諸君就近購之可也 營口、大官塘德增和、奉天、西華門街關東參茸店、口、縣署南街趙殿聲、江省泰來縣丁字街東興裕、寧安阜生棧、公主嶺、河北市場町一丁目十五番 再本堂歷年在吉林省產區購有多量大山野參鹿茸毛馬鹿茸多種凡買補品大家請函購之每兩最高二百元最低卅元移山參每兩最高四十五元至三元種人參每兩二元至二角十元鹿茸片每兩最高四十元最低十元馬茸片最高每兩十元最低五元品目太多不克盡詳倘求

吉林世一堂啓

新式簿記招通信學員

人非有專門的學術不易在社會上立足欲學新的專門學術又因維持現在的環境和職務而又不能離身惟有投入本會函授部學得新式簿記爲最好的一個良機因爲通信教受第一不拘時間第一不曠正業詳細章程請附郵票四分寫明寄交新京滿洲郵政局私函信箱二號即

駐京大連銀行簿記講習會函授部啓

廣告

四季輪次 時令循還 呢絨雜貨
布疋綢緞 皮棉單裌 服料俱全
批發零售 價格從廉
遂意參觀 歡迎主顧

大連市浪速町五十番 協茂東綢緞莊謹啓 電話(二)五〇四七番

大連市奧町五十四番 協茂盛綢緞莊謹啓 電話(二)四六三一番

健康五則

要使胃腸健康

人體之中樞就是消化機能倘榮養之消化吸收如不完全則不能健康故用仁丹以使胃腸之機能完全活動者是爲健康第一之要務也

要有適度運動

最簡易之運動就是徒步四肢運動自不待言即全身亦要有充分的活動於運動或散步之時如常用仁丹則准有爽快二重効果

要親近日光及空氣

輝煌之日光及新鮮之空氣實天予之滋養科也故此可感謝之天惠爲機會每當充分攝取則皮膚即能結實而血液清淨

要使頭腦經濟的勞役

心勞當少而使頭腦得最多之能率者是精神的健康之要義也於此當常用仁丹以明晰頭腦最爲所必要者也

要有秩序之生活

操作者當然是俾飲食睡眠休養等之生活方法趨於正當之規律下俾消耗之精力得以週轉的補給此爲健康上最爲緊要者也

銀粒仁丹

銀粒銀仁之主劑是以朝鮮人蔘及維他命B所配合者

常携藥仁丹屬第一

如連用仁丹則於胃腸之組織有優良之作用而促進其活動俾使消化吸收旺盛處理萬事元氣煥發則生活全體必趨於明朗之快樂

主効

消化不良　病後衰弱　頭痛眩暈
胃腸疼痛　心身過勞　噁心嘔吐
滋養補血　食傷　惡醉宿醉

藥價

御試用袋	百五十粒	十錢
富士容器附	三百二十粒	二十錢
滿洲容器附	四百粒	三十錢
御徳用分	千粒	五十錢
御徳用瓶入	二千二百粒	壹圓

仁丹齒磨

牙粉

半煉之仁々永久不變濕氣此即爲他品追蹤莫及之專賣特許的牙粉也

專賣特許

仁丹齒磨と仁丹體溫計の本舖・森下博營業所

奉天

省署宣撫班出發東邊
慰勞剿匪各將士
携帶慰勞品並皇上訪日等影片
規定日程於九日工作完成歸來

奉天省公署宣撫委員會，組宣撫班赴東邊各地宣傳王道建國精神，並慰勞友軍討匪之苦，已於昨日五月廿五日起程出發，除帶各種慰勞品宣傳品外，並皇帝御訪日影片，訪日記者團等訪日影片等，定於廿六日至山城鎮，廿八日柳河，卅日海龍，六月一日金川，三日至輝南縣，五日東豐，六日西安，八日清原，於九日即可完成工作而返奉云

注重學生健康
聘醫師三名
檢查各生身體
二十六日施行

奉天市政公署，文教，衛生兩課，爲注重各小學校學生之健康，擬聘請三名內科醫師，分三組檢查市內二十處小學學生，已誌本報，現已聘定楊豐年先生，周雲女士，王荊山先生三名，均南滿醫大畢業醫學士，聘金共爲三百六十元，定於明日五月廿六日開始分赴各校，驗食學生之眼，肺，皮膚三部云

召開會議
討論警政

瀋陽縣警務局，於五月廿四日，各署々長來局領薪，於上午十時照例由局長指導官召開會議，討論月內警政，但此次更特瀋陽地方法院黃院長之出席，乃發表檢警聯絡之注意事項云

天氣清和觀衆激增
八次球賽盛況
民聲勝奉師體專贏奉鐵
女師克女職商科敗滿中

五月廿三日，下午四時，奉大民聲報主辦之籃球賽，第八次如期在第二工科球場舉行比賽，因天氣之佳，觀衆大增，打破以往人數，民聲對奉師，體專與奉鐵，同時兩場會戰，民聲隊員今日全體出場，故出師即精神大振，大有壓倒奉師之勢，方開球時，民聲中鋒，即先得上籃機會，但不幸兩次投球，均由籃圈彈出，致使奉師先開紀錄，繼之民聲左鋒亦有一次上籃未中，奉師軍威稍事外呈，連連得分，民聲雖左右鋒接踵遠射，球即應聲入籃，但聯絡傳球，未能盡善，故前半民聲以十二分與十五分之比，輸奉師三分，後半時民聲注意攻守，聯絡亦隨意自如，前鋒乃各得跑籃機會，相繼建功，最後由中鋒閃進敵陣，側身遠射投籃，學黃忠百步穿楊姿式，球路洽中籃中，獲得二分，乃廿與十九之比，奉師少得一分，時奉師左衛犯規，民聲左鋒又罰入一分，後民聲左右鋒更各中一球，乃贏奉師六分，奉師左鋒急攻求勝，礙時間自限，僅中一球，乃即宣告終了，結果爲廿五比廿一，民聲初次奏凱云

民聲隊
右鋒　趙夢闓　六分
左鋒　王懷偉　十二分
中鋒　韓桂林　五分
右衛　趙伯衡　二分
左衛　劉世榮　〇分
共　廿五分

奉師
同　郭希武　八分
前　李全度　十二分
胡啓久　一分
當保民　〇分
李光作　〇分

裁判員　婁銘三先生
記分員　鹿延琨先生
記時員　賀鳳仙先生

奉鐵與體專之戰蹟可總不壞，才輸給體專六分，險把體專打贏，體專前鋒竟被奉鐵看住，前半時中鋒尙不錯，才各投中三球，而左右兩鋒，才各中一球，幸右衛建八分大功，能得十九分戰勝，奉鐵才得八分，但後半時，開戰，奉鐵大舉反攻，有張飛外號之右鋒，竟亦如體專右衛之建樹奇功，連得八分，同時後衛，將家守得銅牆鐵壁一般，體專三前鋒，無隙可乘，又賴右衛在陣外遠攻，投入四球並左鋒左衛，各未失兩次罰球之機，獲得四分，共計得十二分故後半時結果，奉鐵得十七分，大勝體專總計爲卅一比廿五，體專幾乎敗於奉鐵

奉鐵
同　周式瑜　十二分
前　劉文林　四分
陳在明　七分
趙冠英　二分
吳連科
共　廿五分

體專
信志傑　二分
劉耀明　四分
卜玉禮　七分
張撫生　十六分
白永義　二分
共　卅一分

裁判員　馬書紳先生
記分員　孫康先生
記時員　陳玉銘先生

時鐘五響，女師與女職由婁先生裁判，即開首次會師大戰，事先觀衆以女職隊員身體較壯，定又女師敗北，然凡事多出於普通人意料之外，第一節，竟双方均未能開記錄，〇比〇，女師未輸，休息二分鐘，又繼續交戰，女師左鋒因同學歡呼甚烈，永不得分，乃努力進攻，得開記錄，連得四分，後女師女職兩右衛亦前後各中一球，而第二節結果爲七比二，女師獲勝，休息十分鐘後，乃換陣交鋒，而女職覺一氣失利，無反勝之勢，第三節爲六比三，女職又敗，第四節女師中鋒，大顯球技，直攻女職陣地，而女職左右衛又無力相抗，故女師中鋒連伸三球入籃，以九比三，女師再大勝，總結果爲廿二比七，女師大勝

女師
曲研　二分
同　穆桂芬　八分
前　周淑珍　八分
金福蘭　三分
韋淑楷　〇分
共　廿二分

女職
田淑華　二分
孫淑新　二分
趙華舫　〇分
王淑文　二分
唐志青　二分
共　八分

裁判員　婁先生
孫庫
沈雲石

同時滿中和商科在第三場作戰，眞如兩軍對敵，不顧生死，拚命激戰，兩隊均被罰出一人，而滿中同學加油過甚，或有污言外出，眞有野蠻學生，但有實力之差，滿中無得勝之點，故得最後結果爲四十九比廿二，滿中慘敗

商科
張慶祥　廿五分
同　張永厚（下）　十六分
前　林毓平　五分
楊玉新　三分
汪奎永（上）　〇分
譚樂昌　△分
共　四十九分

滿中
同　張樹滋（下）　二分
曲建勳　〇分
前　戴清和　十六分
李長順　三分
王偉生　一分
康守藩（上）　〇分
共　廿二分

裁判員　韓桂林
紀分員　劉世榮

西北市場大火
延燒五十餘家
王姓母子三人均葬身火窟
燒房九十餘間損失十餘萬

奉天北市場發舒里分所界內西北市場，本於月廿三日夜晚十一時半，突有東北角門牌六十四號陶豆腐房，住五間廂房，北一間空屋起火，執事人陶永升驚醒後火勢已旺，更加大風助盛，乃不可遏止，陶某乃攜眷而逃，伏計郭萬寶被火燒方醒，上身受傷，時火勢更漸猛烈，前後左右四隣均相延燒着，各家人皆由夢中驚起，向外狂奔逃命，該處秩序大亂，商會警廳消防隊聞信急往撲救，因火着甚大，經兩小時方救滅，但陶豆腐房對門，門牌六十七號王澤家，房屋全燬，用具完全灰化，可慘王妻劉氏甜睡未醒，王某外逃時未得相喚，而竟死身火中，王某之子小二十一歲，女小了三歲亦受火傷甚重，於廿四日晨五時亦均隨母身亡，此次大火，共計毀瓦房六十三間，鐵蓋房廿九間，共有五十四家受損失，共損失房價約兩萬餘元，貨物家具約有十餘萬元之鉅，眞乃近年來奇大火災云

又訊北關李家園子胡同宋新年家院內穀草十五萬斤，於廿三日夜十一時許，亦由東北角不知何故起火，將草全燒，並延燒正房兩間，共損失二千二百餘元云

教育廳兩督學
赴各縣視察
各校教育狀況

奉天省教育廳日前已督學恩赴營口，海城，蓋平，等縣，滕督學赴四平街，遼源等縣，視查各中，小，學校教育狀況，已於本月廿三日查學完畢，乃即返省，已於廿四日歸廳，照常視事云

……閑不日即將通令各署一體遵照進行以重人民衛生云

新京

伴稱購買紙煙
竟爾出槍行搶
四匪得贓即相率逃竄
事主報警署請爲追緝

新京市內新發屯興運中街住戶馬仁服年六十二歲，在該處開有小雜貨舖爲生，家道小康，詎料於日昨午後九時三十分許突進胡匪四名，僞稱購買紙煙，乘馬某拿煙之際，當將手槍掏出，二名持有木棒，將馬某及店員于成德大打一頓，受有重傷，翻箱倒匧，恣意搜掠，結果掄去國幣十二元紙煙五包即行逃竄，被害馬某見群匪逃後逐至該大經路警察署請爲追緝云

又有二人染患
眞性天然痘
日領館警署
決勵行種痘

新京市之天然痘，經當局努力撲滅之結果，似已見滅跡，於二十一日在民政部附近之市營住宅，在住之消費組合事務員松原芳松（二十九）東三馬路市營住宅之櫻田昌宏（二十〇）又忽患眞性之天然痘因此領事警察大爲恐惶，以防其蔓延起見，乃決定於廿七八九三日間，對於在管內住在者施行無料種痘，又新京警察，亦將勵行種痘云

撫順

產業視察團
已離京南下

友邦大垣產業視察團一行六十五名業於今日（即本月二十三日）午前六時四十分搭乘南滿列車來京，當晚投宿於頭道溝名古屋旅館，並豫定於翌晨（即二十四日）午前九時二十分復乘北滿路第四次列車去哈爾濱，二十五日午後三時由哈返京四時乘南滿普通急行列車南下云

縣街移轉委員會
召開市民大會
報告一切及解決最後條件

關於縣街移轉諸問題，過經一年多的折衝，已覺圓滿解決，大體就緒，行將簽字，協定文件，原稿完成之今日移委會爲向市民報告一切經過，及現今應處理之最終點預定五月二十六日，在該會內，召開市民全體大會，業已佈告通知矣云

安東

民政部派員
調查社會事業

新京民政部，爲明瞭各省縣社會事業工作狀況，以爲編製康德仁年度報告材料，特派地方司，社會科，西原長男及張懷儒二員，已由京出發抵奉，在奉視查後，預計於日內即可到安視查云

川村總領事去奉

新京總領事館總領事川村博……

瓦房店

七八兩區哀鴻遍野
擬定放賑辦法
先購粮兩車救濟饑民

本邑七八兩區去秋年景歉收，哀鴻遍野，嗷嗷待哺者達一萬五千餘名，當局有鑒及此，前已函邀各界舉行飢民救濟會一節，業誌本報，茲將放賑辦法擬妥，縣長爲委員長，參事官副之其餘責務由公務員擔任，現已在北城購妥高粮包米各一車，以便先行接濟民食規定大人六升，六歲以上者四升，如不敷時，再行續購至於籌欵辦法，公務員按薪金十分之一作爲賑欵，再由各機關及地方士紳募化，復縣紅卍字會亦擔任捐募事宜，由此飢民可得溫飽不致成餓殍矣

海城

警署嚴令取締
賭博以清盜源

本縣城廂警察署長張鐵航，自視事以來，對於城關治安異常注重於月之念二日，特向外勤署員等，傳示手諭謂欲清盜源，當先掘匪窟，凡城關商民，以及其他各團體若有藉賭博作消遣，或假賭場爲利藪者無論誰何一概查拿以免不良份子潛入云

爲鞏固治安
成立遊巡隊
一署已實行

本縣警務當局，以天氣亢旱已久，貧民日形增加，常此以往，難免不有不安分之分子，挺而走險，爲防患未然計，特組織多數之自警團，分發各區，以補警察之不逮，茲城廂警察署，現下新成立遊巡隊一組，幫同警士，警衛城廂，計南台，新立屯，石井堡，大甲屯，各分所，每處長任十名，擔負巡更下卡之責云

民政廳長蒞海
視察畢赴營

奉天民政廳長劉負初，原定奉十二日上午十二時五十分由奉來海，視察政治狀況，各節，業誌前報，茲聞該廳長於二十一日，到海當下榻於縣六署，在此視察一過，當晚轉赴營口矣

營口

漁船初次入港
成績頗良好

本埠西海關碼頭水產公司魚市場，日前實行成立，取締從來舊制，施行新法，結果成績良好，該公司之專屬漁船，於昨五月二十二日滿載網獲魚類歸來，此爲該公司成立以來，漁船初次之入港云

指導官榮轉
各界赴站歡送

本縣警務局保安股警察指導官，飯田氏，現奉上峰訓令調赴阿城縣指導警務，於二十二日午前八時，攜眷前往，是日到站送行者，有陳縣長，大道參事官，小宮井，佐藤，池島各指導官，及一科四局各領袖，悉到月台，歡送飯田氏北上云

賑粮業已運到
將赴災區分配

本縣賑災委員會會長陳子貞對西部之災民，刻刻繫念，現已協同各委員等，積極籌辦，日下除由北地購到紅粮一火車外，隨後尙有數車，三日之內，即克發到，聞其價值，每斗赴國幣兩〇元三分，住戶之欲購者，可到平糶局接洽，而西部災區，正派員分配之際，該委員長以古稀之年齡，領袖一邑的慈善分子，奔走呼號，募成多數巨款，救彼奄奄垂斃之饑鴻，其功德，誠未可限量也，又訊，災區之胞與，近來因羅掘已盡，活々餓斃者日有所聞，倘賑粮運到，不難變爲修羅場也，是以賑委會，日來積極籌措，期粮食早到一日，即可多救幾條命云

各商宣傳廣告
不准隨便粘貼

本縣當局，鑑於市內各商，宣傳商業，在隨處牆壁上粘貼之廣告，五光十色，實屬有碍觀瞻，嗣後各商除在規定之廣告板粘貼外，即在各處之電柱繪畫塗寫，不准隨處粘貼以壯觀瞻云

墳墓被掘
屍身全無

市警五分署五台子分所管內有住戶村民于大海家，新近喪一老婦，年五十餘歲，死有二十餘日，於昨經死者之姪發現，其墳丘土被掘，棺蓋掀開，屍身踪跡全無，查該于姓家，乃係貧寒者，屍身並無貴重品，既無金品，僅將屍身盜走，有何用處耶，是以頗屬疑問云

奉天法院旁聽記

姐弟二人爭產案
或將私下和解
三位街坊投案請暫爲停審
說和有了結果再遞撤消呈

有劉長順者瀋陽縣人，其父於民國十五年已經與人間永別，當臨死之時曾說過將所有之地不但留給劉長順，並且也要分給女孩一些，但是當時並無相當證據，一氣馬虎到現在，劉長順的姐々劉々氏因爲家境日見困窮，所以就想起她父親臨死時候所說的話來，於是現在就向她的胞弟劉長順要地，否則給二千元錢也行，但是她的弟弟劉長順却否認此事，因爲互相的意見相反，所以弄得姐々弟々同到法院請求公判，他們姐弟在法庭上對詞的情形，已詳誌於本報，劉長順雖然否認此事，但是劉々氏曾說雖然無有相當憑據，但是有母親及姐々給當證人，所以法官令他們把他母親及姐々帶來作證人，他們回去以後，不知道怎麼的也沒有什麼相當結果，也沒把他們的母親和姐々帶來作證，也不知道他們究竟是怎麼一回事情，然而忽然於今日竟有劉長順的街坊隣居二人同到法院來說要給劉長順和劉々氏的事情平和的辦法說和，請法院將此案暫時停審，等說和有了結果，再正式到法院來遞撤消呈，將他們說和人在堂上對推事所說的話略記於下面：

問、你叫什麼名子呀？
答、我叫范希九
問、你今年多大歲數啦
答、我四十二歲啦
問、你是那兒的人哪？
答、我是瀋陽縣的人
問、住在什麼地方？
答、我住在大蕪屯
問、你是作什麼的人哪？
答、我是莊稼人
問、你是誰呀？（又一人）
答、我名叫曹會臣
問、你今年多大歲數啦
答、我今年五十三歲
問、你是那兒人住在何處？
答、我也是瀋陽縣人住在大燕屯
問、你是作什麼的人？
答、我也是農人
問、劉長興是誰呀？
答、我叫劉長興
問、現年多大歲數
答、我今年六十一歲
問、你住在那兒？
答、住在胡蘆峪子
問、呀？你們今年來爲什麼事情
答、就是爲劉長順和劉々氏爭地的事情
問、你們打算怎麼辦哪？
答、我們要給他們和解
問、你們能和解了嗎？
答、能（三人同答）
問、你們和他們有什麼關係
答、我們都是相隔很近的隣居，我們不願意叫他們打官司，所以才要給他們和解
問、你們既然都是好意要給他們和解，那麼法院暫停審他們的案子，不過你們給他們說的時候，叫他們都和氣點，叫劉長順多給劉々氏幾個錢，劉々氏也不要的太多，總而言之你們好々的給他們說和吧
答、是
問、你們多咱能有回信呢？
答、因爲道遠總得一星期才行
問、好，那麼你們回去說和吧
答、是（遂退庭）

改良外縣體育音樂
特組織講習所
定於本月二十七日開始
先在鐵嶺師中學校舉行

奉天省公署教育廳，專門教育股，爲改新外縣體育音樂，故特主辦體育，音樂，講習會，先在鐵嶺師中學校舉行，陳召集鐵嶺各中小學校體育，音樂教員廿四名外，並函召法庫康平等隣近各縣，外選派教員一名，定期由本月廿七日開始，講習至卅日止，講習四天，該股現已派定鹿延琨科員，與一師附小音樂教馬鳴珂二人，已於今日上午起程赴鐵，此項約需經費一五七三元，將來或再往其他各縣講習云

衛生實施方針
已計劃完善
共四大行政

瀋陽縣警務局，康德二年度衛生實施方針，現已計劃完善，共分四大行政，一爲醫務之整理，二保護人民健康，三，防疫工作，四預防傳染

選載小說
落霞孤鶩　（九七）
——（張恨水著）——

第十五回　喜信飛來放懷探舊雨　佳期空到撫影泣新人

便道：你還有什麼話問他的沒有？落霞對着鄭看守一笑，鄭看守道：有話問嗎？落霞搖了一搖頭，跟着她走了，走到房門口，却回過頭來看着秋鶩，在她這一看之間，不覺微微的點着頭，在她這種表示之間眼睛裏含着有無限的希望之意，鄭看守回過頭來道：走罷，還有什麼事呢？落霞怕說出來了怪難爲情的，連忙就跟着她進去了，走回自己屋裏，玉如首先迎了出來，握住她的手，低聲問道：是有人請你出去了嗎？落霞笑了，然後答道：果不出你所料，他已經來了，玉如攜着她的手，一同走到屋子裏，微笑道：他是誰？落霞道：我猜就是你寫着信，通知他了，要不然他那會知道我在這裏，玉如不笑了，臉上立刻顯出很鄭重的樣子，便道：是那個江先生來了嗎？他那樣子對於你怎麼樣？落霞道：在那一刻兒丈夫的時候，我也看不出來，說着一笑，玉如道：舊雨重逢，當然是兩方面都是很同情的了，你們由患難朋友，做到恩愛夫妻，將來的前途，一定是很美滿的，我先給你道喜了，說時兩隻手握了落霞兩隻手，望了她的臉道：這段婚姻，完全是我姐々的力量，將來成功之後，怎麼樣子謝我呢？落霞道：我實在感謝你，感謝得我無話可以說出來，好在不久你也是要出去的，假使我的事，沒有什麼變化的話，出去之後，我一定讓江先生親自登門來謝你，玉如聽了這話，不覺臉色一變，立刻鎮定了，勉强笑着，搖了一搖頭道：這個用不着，以後的我，也不知道變成怎樣一個馮玉如，我們是否能會面，還不可知呢，落霞原知道她一段婚姻，是出於勉强的，她說這話，不能完全無因，便道：

戒煙聖藥　蓋氏特効戒煙丸
鎭咳治肺　蓋氏寧嗽散
健胃整腸　蓋氏益壽散
（說明書函索即寄，外埠如有願代理者台駕歡迎房接洽）
奉天鼓樓南　世德藥房

贈過再贈
這是我的出品

啓者敝社專刻水晶瑪瑙翡翠色玉珊瑚各種石章數月以來鐫刻之章不下數百份好賞之家無不稱贊今爲酬謝顧主起見在一月期內只收刻資每字五毛刻章五名以上者贈送百壽圖章奉送每章按四字起碼不足四字者亦按四字計算如有團體一枚送刻四字除得水晶章外並得百壽圖四條屏一副若擔介紹一人在十名以上者不費分文可得水晶章
紙煙用具各式文具無不精雅物美價廉
金石端硯幕仿古式奇巧美術彫刻蝠雲龍虎翎毛花卉山水人物彝器鐘鼎殘磚漢瓦古錢碑文等類之花紋應有盡有及

百壽圖四條屏副
爲鐵筆專家梁硯生最得意之手筆蒐集各名家之章法古來之壽言鐫刻成章用玉版宣紙八寶印泥印成四條屏副加以綾錦蘇裱並詳註說文揭穿名家古譜擅長之秘密精雅絕倫可稱佳品現已出售每副定價八元今爲優待愛護諸君廉改半價每副四元

朱栢廬先生治家格言
用六朝十八體按句鐫章以玉版宣紙八寶印泥製成四副屏條亦已問世請博雅諸君駕臨小號參觀指導
照顧均所歡迎外埠函購潤資先匯郵費在內
奉天城內軍署街印痕樓圖章印刷社啓

簿記會計學　高等教育
招募滿人學生

吾人日常生活，簿記爲不可或闕者，故不修簿記，舉乃人生一大遺感，本學院爲專修簿記學府，愼勿失此良機也

一、補缺招收　三十名
一、開學日期　六月五日
一、卒業期限　本科六個月、速成科三個月
一、教授科目　一、簿記學原理　一、商業簿記　一、會社簿記　一、銀行簿記　一、工業簿記　一、官廳簿記　一、珠算

年齡不拘指導懇切教授盡責畢業後並介紹職業備有詳章函封郵票二分即寄

日本語免費講授

女子專門分校開設
一、日本語專科　一、簿記會計學專科　一、招募額數五十名
奉天商埠地二經路楊亭里七〇

（奉天商埠地南二經路達尊里一七二）
本校滿洲高等簿記學院

哈爾濱英商祥茂洋行南北滿大連總經理
奉天英商祥茂洋行分所
鐵道沿線及各大都市均有出售
（二）

政海津梁

何以軟化？

『第二炸彈宣言』與歐局

希特勒！

已經製了多少個星期的希特勒第二顆炸彈，終於在全世界注視中，於二十一日夜間擲出了（在國會中的演說）

然而這顆炸彈的响聲、轟炸力、以及它所引起的反响、却出乎一般人意料之外、沒有第一顆那樣乾脆那樣劇烈那樣巨大

爲什麼？因爲它的外殼雖說跟眞的一般無二、可是裏面却沒裝着炸力强烈的炸藥啊！

希特勒、在這場所謂炸彈宣言的演說中、對於法蘇互助條約、雖然痛加非難、對於各國積極擴軍雖然大加攻擊、對於國聯糾彈決議雖然表示根本排斥、對於德國擴軍決定雖然聲明無論如何亦不能推翻、但是在另一方面却明々顯々表示了妥協讓步態度：

第一、他表明德國對羅加諾公約的忠實、第二、他表明德國有參加東歐不可侵條約之意、第三、他表明德國有參加補充羅加諾條約的天空公約之意、第四、他表明空軍可加相當限制

這跟國聯理事會通過糾彈德國決議案後、德國所表示的態度比較起來、雖然不能說有一八〇度的轉變、然而有相當轉變——軟化、却是沒有疑義的、乾脆一句話：便是德國想拿參加各國際公約作取得各國確認其軍備平等權的交換條件、至於兵力保有量、德國雖然要求陸軍五十五萬、海軍：英國的三成五分、空軍若干、但這不過是寶主要的價錢、而在字裏行間都顯露尙大有磋商餘地、英國表示滿意同情、意大利表示滿足、甚至它的死敵法蘭西、不僅不像接得第一次炸彈宣言後那樣慌張狼狽態度强硬萬分、而且表示對該宣言內容可予仔細檢討的正是因爲這個緣故◇

那麼、希特勒政府、究竟爲什麼軟化了呢？這凡是留心希特勒第一次炸彈宣言後歐洲國際政局發展過程的人都能明白

一、法國的圍德政策益趨成功、法蘇、蘇捷互助條約的成立、便無異於對德的軍事攻守同盟

二、中歐反德戰線、在意大利領導之下結成、五月三日在羅馬擧行的意奧匈三國會議——多腦會議預備會商、三國對政治軍事問題意見已完全一致、這便是防德的多腦羅加諾公約成功的先聲

三、英國對德同情銳減、德國連珠礮式的宣言擴充海陸空軍、引起英國在國防上感受莫大的威脅、而不能不站在『明哲保身』的原則上、與法意携手、一斯特萊薩會議結果的意見一致、國聯理事上與法意一致行動通過糾彈德國決議案、以及日前向德國秘密發出嚴重警告、都是最明白的表現

四、波蘭獨裁者——皮爾蘇資基的逝世、使德國唯一友人——波蘭親德動搖、一而有投到法國懷抱的危險

五、然而最重要的原因之一、還是國內的、這就是說、德國擴軍在經濟上、尙且沒有充分堅實的基礎、更明白地說、德國還沒有籌到可使它如意擴軍——可以對抗以至戰勝它的敵人的一筆經費、所以便不能不表示它也有裁軍熱意、藉便以裁軍美名、裁他人之軍、而補自已之不足、並以國際公約限制他國積極行動◇

在另一方面、德國的死對頭——法蘭西、對於德國的擴軍、早已了解不能根本禁制、而有容許其擴至某種限度之意、所以雖然一邊進行圍德政策、一邊仍然希望把德國拉入聯帶性的國際和平機構內、最近更把東歐羅加諾公約分爲『軍事互助』及『個別的不可侵條約』兩種藉使德國加入後者、同時英國、也仍然本着他的傳統政策、努力作和事老、以保持歐陸均衡、而維護已身利益、所以歐洲政局、或可以德國此次炸彈宣言爲轉點、因相互敵對的兩大營壘彼此讓步發見妥協點、而有恢復一時和平的希望、換句話說得到一時的小康、然而這決不是說、戰爭便可因此根本消滅、或者延長到許久許久、而不過是在戰爭準備未成熟前另一種備戰方式罷了

歐洲人民自身、如果不從根本上剷除戰爭的基因——那政治經濟社會的諸矛盾、那麼第二次大戰的慘禍、終歸是不可避免的（長工、五、二四）

皮爾蘇資基逝世

與歐洲政局

親德？親法？影響重大

波蘭獨裁者現任陸長皮爾蘇斯基氏、於十二日突因肝胃癌逝世、皮氏爲波蘭復國元勳、赤忱愛國、服官清廉、個人人格、久爲波蘭國內外人士所矜式、其功業與聲望之隆、方之德國故總統興登堡氏當無愧色、而其目前一身關係歐局之轉移、影響甚或在德國已故元首之上、故其一旦溘逝、更不能不引起國際之震悼也、皮氏猝逝、適當法外長拉佛爾離華沙訪俄之際、故愈足引起世人之注意、溯歐洲最近大局、自二月三日倫敦宣言發表後、一時英法義三强頗有步調一致之觀、至英德柏林談話一幕、英國超然之態度、始軒豁呈露、於是乃有法俄互助條約之締成、歐陸縱橫局勢、亦至此而發曇判明、其間態度涉於模棱者惟有波蘭一國、觀其對於東歐公約、始終不願參加、殊令人不明其眞意之所在、如謂法波往日友誼的淵源、仍然存在、則其對法態度顯甚冷淡、雖經法外長巴多一度訪問、仍無眞正親睦之迹象可尋、如謂波德關係之契合無間、則近頃但澤選擧、德國國社黨對波並不稍存客氣、而最近國聯行政院會表決斥責德國之決議案時、波蘭並無反對或棄權之表示、是波德之關係、似又未盡融洽、故此次法外長拉佛爾氏之訪問華沙、其關係之微妙與重大、自不待言、而其實質之結果、尤爲世人所欲聞知也、

近據歐洲報紙盛行之傳說、謂德波兩國締有密約、據傳其內容規定、如歐洲一旦有事、則波蘭將占領蘇俄之烏克蘭沃壤、而德國則將北向進據立陶宛、南可攫取奧地利、波蘭占領烏克蘭以後、並允以波蘭廊、但澤、挾尼亞港、上希萊西亞與波森各地歸還德國云云、此種風說疑竇頗多、吾人殆未能予以輕信、擧例言之、波蘭夙認波羅的海區域爲其勢力範圍一向反對德國之插足、甚爲激烈、故以立陶宛讓德之說與波蘭平日之主張相反、似無此理、此其一、波蘭境內現有烏克蘭與白俄羅斯小民族四百萬人、平時已感治理之困難、似不至更思攫取烏克蘭、以增重其內患、此其二、本此理由、故吾人以爲密約之假定、不易成立、然則波蘭對東歐公約之締結、深拒固絕、其用意究何在耶第一、吾人須注意地理之關係、查波蘭處於德俄三强之間、歐洲如一旦發生戰事、波蘭國境頗有化爲戰場之虞無論何方勝利、於波俱屬有害而無利、故波蘭對於不侵條約固所歡迎、且實際與德俄已有此種條約之締成、而對於互助條約、則爲存引狼入室之戒心、故期期以爲不可、此一說也、波蘭在皮爾蘇斯基氏政權下、儼然以領袖東北歐小國之一等强國自待、不願追隨他人之馬首、其挾德自重、大概爲對法之一種外交手腕、此又一說也據十一日華沙發表之公報、吾人得知波蘭對法俄公約、已有諒解、並允參加多瑙公約之談判、是法外長拉佛爾之使命、已獲有相當的成就而談判之門既啓、則今後當不難獲得較佳之希望、前此世人對皮氏抱病、不與拉佛爾會晤、多以『外交病』相推測、今已證明其不然、法波關係之前途、殆未嘗無光明之希望耳

抑此次與拉佛爾談判之波外長貝克氏、原爲皮爾蘇斯基之心腹、皮氏猝逝、對於波蘭外交、或不致發生重大影響然在波蘭政界中、主張積極親法者、頗有其人、此後波蘭外交方針、未嘗無發生變化之可能、且波蘭新憲完成未久、正待皮氏鐵腕、予以推行、今波蘭政治、出乎一般之預料、頓失重心、故對於國內治安與秩序之維持、頗堪注意、至於對外方面、則德俄等對波蘭新政權之態度如何、尤足關切、總之、波蘭地位因皮氏之猝逝、發生動搖、殆在意中、今後形勢如何、其影響於歐局頗巨即對於遠東、亦有息々相關之勢、故波蘭外交關係今後之推移、吾人自不能予以漠視也（上照：即皮爾蘇斯基）

對德

英何主合作（上）

年來英國歐洲外交較傾於擁法、德國軍備平等要求、影響於凡爾賽體系與世界和平均既重且大、且爲法國所極端反對者、當一九三三年秋季軍縮會議開幕、英外相西門對於此點、以極猛烈之詞句加以指責、雖德國發出退出軍縮會議以至國際聯盟英仍不允加以新的考慮、其態度之堅決有如此者、今年德國軍備平等要求益趨積極於是又有三月三日英法倫敦共同宣言、觀其內容六點、一、英國接受法意羅馬協定共同保障奧國獨立、二、重申一九三二年五强協定、贊成在安全範圍以內之權利的平等、企圖以一般的軍縮公約、代替凡爾賽條約之軍備的條欵、三、英法同意向德國申明、德國及其他戰敗國家、不能以單方的行動、變更條約上關於軍備之義務、德國可與列强擧行自由談判以獲得軍備問題之普遍的解決……何一非抑德之企圖、最近德國自動宣布廢除凡爾賽約之軍事條欵、成立空軍實行强迫兵役制、英國與法意又聯合一致、開三國斯特萊薩會議與國際聯盟行政院會議、贊成斥責德國違反條約、並圖所以防制德國之策凡此種種、俱見英之傾法抑德

最近逝世的波蘭獨裁者

皮爾蘇資基傳

波蘭的獨裁者——皮爾蘇資基、在五月十二日逝世了、他的死對於波蘭、對於整個歐局、無疑義地都有重大的影響、那麼、皮氏究竟是個怎樣的人呢？關心時局的人一定都要這樣問、現在且把英文蘭報所載的皮氏這篇小傳、譯在下邊、貢獻給大家一覽　三五、五二三、

約瑟夫、皮爾蘇資基元帥（Marhal Joseph Pilsudski）在一八六七年十一月、生於現時屬立陶宛共和國領內的朱洛（Zulow）一個世家裏、他的父親、曾經積極參加一八六三年的暴動、爲波蘭獨立鬪爭的傳統、早已在皮爾蘇資基的家庭中、植下了深根、皮爾蘇資基、最初是入威爾諾（Vilna）官立學校受教育、他是那裏的學生愛國秘密團體的創造者、以後他進了哈科府大學、但是不久便被學校開除了、因爲他參加了非法的學生組織、於是被流放到西比利亞去、一八九二年、由流放歸來、馬上又參加波蘭的革命運動、因爲他的努力波蘭社會黨、一八九三年在波蘭建立了、這個黨反對社會民主主義的國際傾向、指出爲波蘭獨立而鬪爭的要求、一八九四年皮爾蘇資基在瓦騷（Warsaw）創辦了一個非法的報紙——『勞工』（Robotnik）

一九〇三年、皮爾蘇資基又被逮捕、可是不幾個月的工夫、他脫逃了、而仍繼續他的革命活動

在一九〇四年日俄戰爭中、皮爾蘇資基到了日本去、爲了取得對波蘭武裝暴動運動的幫助、可是沒得着任何具體的結果

然而革命運動和民族運動、仍然遍佈了前俄領波蘭而終於在一九〇七年發作、在一九〇九年潰敗了、皮爾蘇資基於這一運動、是到奧大利去、他在那裏創立了一個波蘭軍事團體名叫（Strzelec）意思是將來波蘭軍隊的細胞

在一九一四年大戰的前夜、皮爾蘇資越過了前俄領邊境、在Strzelec的第一連領導之下、佔據了基爾斯Kielce城、這一連本來不過幾百個人、可是不久就發展成步兩旅、和騎兵兩隊、而且取得了正式名稱——波蘭軍團、同時、皮爾蘇資基、又在前俄領波蘭邊境、創立了一個非法的『波蘭軍事協會』

然而經過不久與德奧聯軍衝突之後、這個波蘭軍團便被擊散分爲零星小股了、皮爾蘇資基在一九一七年被德國逮捕『波蘭軍事協會』也被禁壓了、軍團的一部分、被禁錮在德奧大營中、一部分被强迫編入奧軍合與合作

但是軍團中的大多數、還是越過國境到了俄領、而當革命高潮中、在『波蘭軍團』和『波蘭軍事協會』的官指揮之下、分別集結在在俄領烏克蘭、白俄羅斯、庫班、稷漠、西伯利亞等地、同時舊帝俄軍隊中的波蘭軍官和兵士、也有無數來參加

另一方面、波蘭軍隊在法國意大利美國也組成了在葛里西亞（奧領波蘭）俄領波蘭、德領波蘭組織的中央吹府塌台以後、一九一八年十一月、皮爾蘇資基、被德國釋放、同到『瓦騷』、任全波政治團體組成的波蘭政府的領袖

不久之後、第一屆波蘭國會、授皮爾蘇資基以波蘭元首及波蘭元帥的爵位

一九一八至一九二一這個時期、是波蘭爲自由解放苦戰的時期、在一九一九年敵抗德國、一九二〇年又和蘇聯戰爭直到一九二一年訂結勝利的里加和約、和上西里西亞發生暴動、才宣告終結

波蘭得以戰勝這種困苦艱難的時代、完全虧皮爾蘇資基——軍隊及政府的創造者——的指導

一九二三年十一月波蘭國會通過了波蘭憲法、皮爾蘇資基拒絕選任總統、僅留任參謀長一職、一九二六年因爲國會內政派的內訌、國內政局危險嚴重萬分、皮爾蘇資基、又出馬領導政府、可是他仍然拒絕被推爲波蘭共和國總統候選人而讓與他的政友——莫塞基教授

從此以後、皮爾蘇資基就擔任陸軍部長、對於政府的內外政策、都隱然有巨大的支配力、得到了全國一般的擁護、一九三〇年選擧中、他領導的政黨——『大公黨』取得莫大的勝利、便是明證

皮爾蘇資基最重大的功績、便是他提高政府在國內的威權、鎮壓了國內的紛爭、以及整理國家財政使收支相抵——波蘭貨幣在歐洲最健全的、便是因爲這個

皮爾蘇資基還有一個同等重要的功績、那就是他組織一個强有力的軍隊、它是歐洲最優秀的

然而他最偉大的工作、却是他使波蘭的國際地位有了特異的增進、在十年前人們都把波蘭當作『小國』看、可是在今天、波蘭在歐洲却佔有最重要而最有力量的地位了

美及魅力之近代化粧料

タンゴドーラン

跳舞牌坦哥德蘭

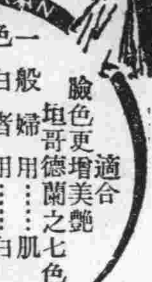

初夏之樂趣
清爽而愉快
坦哥德蘭化粧的
美也是如此
他眞是代表了
初夏的樂趣

△用者須知▽
體面後、拭以調性雪花膏、用指尖蘸（坦哥德蘭）少許、向臉上輕輕敷上、嗣用藥布輕擦之、再敷以固型「坦哥德蘭」一應使化粧不崩潰、肌膚不致粗裂、極經濟而且極省時間

適合臉色更增美艷坦哥德蘭之七色
一般婦者用……肌色
色白者用……白色
色倉白者用……淡紅色
不倉白者用……早曉色
色倉白者用……爽健色
色紅者用……新鮮色
極端的美容用……朗朗色

內務省衛生試驗所無鉛御證明

日本總發賣元　株式會社國島ヌール本舖　東京・大阪

姉妹品☆七色
固形タンゴドーラン
坦哥德蘭
正價（各色一個（六〇
有名百貨店、藥局小間物店にあります

中華棧新社開幕
眞
大連常陸町三三、三七、四一、番地
旅客福星
自蓋新式洋灰鐵筋三層樓房
破天荒十大特色
房屋寬濶各屋皆有自來熱水洗臉盆站櫃大鏡躺椅鋼床錦被電鈴西式大磁盆沐浴室由客自便分文不取自來水小便器自來水坐甬大便器客用信紙信封俱全冬則暖氣夏則風扇倍極完善應酬周到價廉便利報關上稅
正
大連奧町
本社電話長七九七一
樓上電話二一六四六
樓櫃電話四二〇〇
棧櫃電話五七四四
營口　電話長九四九　中華棧
新京　電話長二一一七八　中華棧　義昌公司
哈濱　中華棧　道裏電話四三八五　道外運輸部電話二一三一　棧櫃電話二七〇二
青島　中華棧　櫃棧電話一四三九　東棧電話一〇一八
大連市奧町中華棧　主人　張佩瑜

蘇杭美麗衣料　歐亞流行服裝
家庭旅行用品　新式唱機唱片
應時輸入齊備　歡迎賜顧參觀
大連奧町
德泰百貨店
代表電話二四一八七

無奶嬰兒苦
缺乳母自愁
生乳良藥
乳來精

產後娘缺乳
請服乳來精
生乳最穩安
來精似泉湧
每瓶大洋壹元
外埠加郵貳角
（各埠藥房均有出售）
總發行　奉天小南門裏大街路東
蔭華大藥房
自動電話二九一三號

化痔靈　良藥
（是痔瘡便血、肛門裂創、痔瘻痔核、的唯一妙藥、價値經濟用法便當各藥房皆出售）

清水電機洗染廠
新張開幕之敬告
（歡迎顧主特別犧牲減價洗染祛油織補
請駕早臨
地址　總廠大西邊門外泰豐祥西鄰
分廠奉天西華門志誠信西鄰
電話滿借四〇九〇　三七四七

含有無上滋養貴品
各國醫博士
及衛生局推獎
『保衛爾』
老牌神效
牛肉汁

健康問題迎及而解

君服「保衛爾」
準能
精神活潑
身體堅壯
頭腦聰明
添精益髓
久勞不疲
增敵抗力
却病延年

奉天、大連、新京、安東、吉林、營口、哈爾濱
各大藥房商店均有出售
總經理　英商　和記洋行
奉天商埠地三緯路　電話四一八四番

萬有錦箋

淮河一帶 愚民迷信供奉 異蛇與怪蛙 稱爲大王與將軍 謂其有功水利莫敢忤

蚌埠訊、淮河一帶、有時發現所謂大王將軍者、一般航民、僉奉之爲神、有功謂其水利均莫敢稍忤、每次上岸須演劇酬娛焚香崇拜相沿有年、已成慣例、否則謂將發生水患、怪誕不經、殊堪發笑、半月前、淮河上游之正陽、發現一怪異青蛙、船戶指爲將軍、供之船中、附船來蚌、送至本部大王廟、焚香供奉、此間航民、多謂將軍先來、大王不久駕到、於是有人發起演劇酧神、由輪業、鹽業、船行業三公會、駁運縫包、斗制等工會、循例集貲、演戲三日、特商諸移風劇社藝員、自本月十一日起、至十四日止、在大王廟演唱三天、以資酬醮、各該局聯名呈請公安局備案、並飭警保護、當局以事涉迷信、特予批駁不准、河下航民、大爲掃興、爲恃香火爲生之大王廟僧人、亦甚失望、本日晨據報、謂淮河大王、亦已駕到頃在大王廟受供、記者特往該剎觀察、比至寺中已有多人徧寺外蓄風傳演劇擬乘時進香爲駐軍所阻、故不得其門而入、記者向門崗說明來意、始允入觀、大王與將軍、均供奉在西廂內所謂將軍者、實一怪狀之青蛙、蛙在瓷盤內、盤盛清水上覆玻璃罩、蛙體作綠色、背之白紋、已半月不食、昂首蹈目、與常蛙稍異、大王爲一花班小蛇、今早由船戶送來、大王長約六七寸、蜷伏木盒內、有時出其舌、蜿蜒沿緣行、作覓纔鑽出狀據旁觀者言、淮河大王分白頭黑頭黃三種、因有二三之別、此物是否眞、殊難辨別云

美國二博士發明 研究腦中樞 活動時一種電器

華盛頓訊、最新改良的研究腦子中樞的電器、是美國哈佛大學的卡非教授、和耶魯大學的萊特博士二氏發明的早就有人告訴我們、神經或肌肉當活動的時候、就會發生電流的、我們可以根據那所發出電波的形狀的不同、而推測那種組織的活動怎樣現在這架儀器就是用來測量腦神經中樞的作用者、乃依據電的誘導原理而作、含括一小圈電線、作爲副電圈這電圈的一端連在一片白金板上、這板可以緊貼在動物身體的組織上、另一端接着一根很細白金絲、絲外包以絕緣器、只暴露出絲的末端在外、我們就可用這末端按到任何腦子的中樞裏、或任何其他要研究的神經組織、應用這樣的儀器、我們可以把刺激集中在一點小小的區域、而那被金絲刺揷的傷勢、很快就能恢復常態的、做這種試驗時、對於被試者有規則的生活、如食眠、運動等、並無絲毫擾亂、更不致使其有不快之感云

世界著名 最大陰謀家 勞倫斯氏 最近已逝世

烏爾訊、世界著名陰謀冒險家之一勞倫斯大佐五月十六日上午八時逝世彼自乘摩托車失事後一百四十小時中始終昏迷不醒本日曾注射養氣、但亦無效、至本年五月三日、彼服務於皇家空軍八年期限滿期、不受英政府擬賜於彼之榮譽、而告退休從事讀書與研究、氏以「阿剌伯之勞倫斯」及最奇之探險家著稱、歐戰時團結兇猛而不合之阿剌伯各族爲一、統一戰線脫離外國統治因而聲名大振戰後因與上峰意見不合而辭職除曾服務於空軍外、即完全隱沒無聞云

天津誘姦小姨案 任夫婦判罪後 劉淑蘭又要求贍養

天津訊、前天津中原公司正頭部職員任永和、與其妻劉碧蘭誘姦其小姨劉淑蘭、迨淑蘭有孕、任氏夫婦並設法爲之墮胎、後仍不時續姦淑蘭又復珠胎暗結、嗣爲乃兄劉景顏所悉、對任永和夫婦大加責問、於民國二十三年八月三十一日、任永和自立字據、願出大洋三千元爲淑蘭之生活費、詎事後翻悔竟在地方法院控告劉景顏等詐財、經檢察官審得前情、遂將任永和、劉碧蘭等拘押以妨害風化、妨害家庭、預謀殺人、移棄屍體等罪、提起公訴、當經地方刑庭審理結果、判決任永和劉碧蘭無罪、地方檢察官不服、上訴河北高等法院、經該院刑庭判決任永和、劉碧蘭各處有期徒刑一年、判決書送達後任永和等不服判決、遂上訴南京最高法院、但在偵查期間任永和忽又自動撤銷上訴該案遂即告一段落、惟劉淑蘭認爲任永和刑事罪刑雖已執行、而生活費則一文未給遂又具狀地院民事調解處、請求贍養、當經該處進行調解、但未成立、乃委託律師李錫爵、向民庭起訴、十七日下午四時、在民二庭開庭首由劉淑蘭供稱、因爲我的父母都不管我了、所以我無錢交訟費、請求救濟、我這次告任永和是求法官讓他給我生活費、去年八月三十一日、他給我立一字據、情願給我大洋三千元云、並將攜來之證據一紙、當庭呈驗嗣據任永和供稱、立字時是他三哥寫好底稿、他大哥拿來逼我寫的、所以我不能承認、我沒有多少產業、河北關上小擺渡門牌二號有土房五間、係老母之喪葬費、又河北楊家大院西有房兩間云、末由原告辯護人起立辯護、推事對於該字據訊問再三、因該字據中有一自立字據日起、至遲四年陸續成數交清、如在擬定期間以時繳清時執劉淑蘭亦可有通知提前交給之權利」之不通詞句訊至此、推事宣告辯論終結定於本月二十一日宣判云

美工學院 最近發明攝取 飛禽快鏡 用五萬分之一秒速率

華盛頓訊、攝取翱翔飛鳥、羽翼和羽毛情形、世界各著名電影公司、對於歷來照相鏡頭的速率、均感不夠、這項問題、直到今年已有新的發明、因美國馬賽邱塞州工學院特製一項高速度攝影機用五萬分之一秒的速率、同時用二十五萬伏特的閃電光對照鴿子的空中自由飛翔、神氣活現、纖毫畢露、牠的翼下羽毛、都是遮蓋平服、大約是抵抗空氣阻力、而增加其淨力之用、而翼上的羽毛之尖端、却根根樹起、以闢開空氣阻力、而增加其行進速率、這種情形、雖然是推測之辭、却也不無小補、這個就不能不歸功於五萬分之一秒的快鏡了、現在正研究攝取更快速行進的飛鳥云

丹麥國王儲舉行 盛大結婚禮 妃爲瑞典王儲之女

瑞典京城訊、瑞典王儲之女英格利特郡主、將於五月二十四日與丹麥太子佛里特烈克結婚、此間各項慶典業已開始、比王與后已於十八日抵此爲賀客之最先到者、按比后原爲瑞典阿斯德里特公主、此爲其結婚九年來之第一次返至故國、英國康諾特親王代表英王來此參加盛典、將於星期一偕其夫人抵此云

英國各地五月中 暴冷降大雪 霜雪載道列車停駛 爲六十年來稀有之事

倫敦訊、五月十七日大不列顛暴冷、許多處均見霜雪、民衆咸遽出冬衣以禦寒、十七日氣候之寒冷英倫六十四年來五月中旬所未有、各處運動多爲雪所阻、海渡克賽馬場雪深呎四、故賽馬不得不暫停舉行、唐比之高而夫球賽亦作罷、東蘭開夏之火車因雪遲到、約克夏、蘭開夏肯白倫、與威爾士間有數路因雪不能通行、群山皆爲雪覆埋、新基浦頓、吉斯彭十七日晚積雪深可五吋後二地雪猶未止、蘇格蘭與北愛爾蘭多處亦見雪、十七日正午倫敦氣溫爲四十八度英皇御極紀念日高至七十四度、果樹與豆蔬均受重損、十六日夜法恩波羅溫度低至五十九度云

絕食五十日不死 蘇聯一男性 爲觀察人類在飢餓時腸胃等形狀設此試驗

莫斯科通訊、新陳代謝研究所近作一試驗、令一三十八歲之男子、不進食物五十日、彼於試驗前後、均受嚴格體格檢查、試驗之初、彼身重約一百四十五磅、最初四日不食不飲、第四日晚飲水一杯、其後每日飲水三杯試驗期間、該人復步行閱讀並紀錄其挨餓印象、彼於最後一日、始覺身體奇冷、遂暖蓋被服、且常用熱水壺助熱挨餓期內體溫變化在三十六至三十六度半之間、脈搏則降爲五十（彼平常爲八十至八二）彼常失眠至第五十日末彼始進食物、初進少量果汁、其後食果漿、茶、及牛油、一星期後始進肉類食物、彼之體重於試驗期內、竟減輕三十五磅、自復進食物、體重則迅速復原、在若干日內每日竟能增加二磅至六磅之多、至彼照常用膳後之第十三日、其體重已較原重多二磅、科學家在此試驗中能觀察腸胃於完全飢餓時期之狀況云

石家莊台頭 發現怪火 撲滅又繼起

天津訊、石家莊台頭村吳良俊家發現怪火、旋撲滅、防不勝防、與泰安縣府發現者相似、時間尤久、初由吳家防守後、民團開往救護、仍無效、房主擬祭文逐鬼房屋已焚一半

八年啞女 因遭回祿忽能說話

滬訊、上海道墟大樓底、有章金寶者、向以務農爲業、夫婦年均半百、單生一女、現已八歲、惟自出世至今、向不能開口言語、詎日前章家柴房間忽告失愼、此女竟獨自進柴房避匿、直待鄰人救火進去、見其面色血紅急將其拉出、待火滅後、其母忙問、汝去何爲、此女忽然開口、答稱、我去救火云八年啞女竟一旦開口說話、實所鮮聞、不悉在生理上、係何原因、特誌之以供醫界之研究也

法國陸軍試驗 入水坦克砲車 深一公尺四十分者可渡

巴黎訊、法國潛水坦克砲車在五零九團總部中已試驗至一星期之久、據云此種坦克以潛入水中至五十英寸之深往時之水陸兩用坦克砲車僅能於水中停留十五分鐘、唯此種坦克則能在水底留一百分鐘以上、試驗此種坦克之委員會現正研究能否利用此種坦克爲臨時浮橋云

又法國陸軍部人員、頃在諾亞耶爾地方試驗新發明不漏水之衝鋒車、凡河水深至一公尺四十公分爲止者可渡過

中醫患失眠症 飲服安眠藥 因過量竟不起

北平通信中醫沈孝溥、年三十四歲、福建人、家住東直門內北新橋香餌胡同門牌七十四號、五月十七日由南京返平、因患失眠症、故每晚均服安眠藥、十九日上午十一時許、尙未起床、經其妻何氏發覺、已氣閉身死、當報告該管內三區十五段、轉報法院、下午六時許、地方法院派檢察官濮光、書記官李鳳竹、檢驗吏傅長齡等蒞該場、眼同屍親、當場相驗、驗得該屍委係無傷、服安眠藥過量、毒發身死、准予備棺殮埋云

發明酒精代汽油

北平訊、北平之平大工學院化學系主任方乘、鑒於中國工業日漸發展、汽油用途日廣、但汽油之來源、全仰給外貨、銷耗既鉅、設國際間發生問題、來源斷絕、影響亦不堪設想、爲補救計、積數年之研究、發明酒精一種、可代汽油、用之汽機、不亞汽油、方氏五月十七日下午二時、特實驗以酒精代汽油、在該校操場開駛汽車並邀請平市各界聞人、蒞臨指導、屆時計到該校校長徐誦明、院長張貽惠、及教職員學生等百餘人、來賓李麟玉、等二十餘人、當由方施實驗、在操場開駛數週、較汽油不異功效、觀衆甚爲欣佩、三時許、由方氏引導來賓至化學工廠參觀、並由方氏當場化驗酒精云

十五齡日本幼童 隻身航海冒險 登遊船解纜出橫濱港 因暈浪手足幾無所措

東京訊、十五齡兒童石田、爲好奇心所驅、獨由橫濱駕舟航至新加坡、五月十五日夜潛登繫泊橫濱港之某遊船於十五分後即解纜出海、滿望一帆風順、直達目的地、十六日侵晨、東京法大使署軍事隨員馮斯特中佐發覺其遊船失踪、乃即報告水警局而從事尋覓、數小時後、見該船飄浮於距橫濱港若干哩外、是時石田業已氣餒、雖生死置諸度外、而因暈浪之故異常困苦、蓋前一夜適有急風石田不諳駕船術、手足無所措、雖圖駛回橫濱港、但力不能勝、故任令該船飄行

英后贊賞中國劇

倫敦訊、五月十七日夜英后偕格洛塞斯特公爵赴小劇院觀中國劇「王寶川」、對於劇中所用東方美麗之服飾、甚饒興趣、曾屢請攜至御廂觀看、此項服飾乃假諸郭泰祺公使者

病後服之
體力自强
兜安氏補神藥片
神經衰弱精力不足病後體虛健忘失眠速服此補腦補血之聖葯便能日趋康境體壯力强
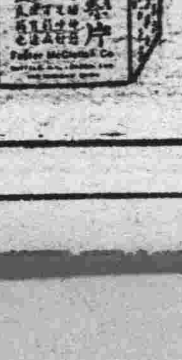

各埠藥房均有出售
上海兜安氏西藥公司

品質是老刀牌最好
價錢是老刀牌最廉

又好又廉

老刀牌

完全代替母乳之品

森永牛奶粉
滋養豐富
耐久不变
配合精細
絕無雜質
蒙各醫學博士推奨

森永糖果公司
大連

大連物價

▲標準零賣價目

鐘表眼鏡

大連浪速町二丁目 愼昌鐘表眼鏡公司

▲鐘表部(金票本位)

德國製二音天文中 每只貳拾九元

大號二音天文中 每只貳拾元〇五毛

二號二音天文中 每只拾五元五毛

德國製實用天文中 每只貳拾貳元五毛

德國製鳩叫鐘 每只拾貳元五毛 又每只拾壹元

五寸單鈴馬蹄鬧鐘 每只壹元六毛

四方玻璃台鐘 每只壹元叁毛八分

瑞士製16形鋼殼双卡字懷表 每只拾壹元

瑞士製16形極扁鋼殼双卡字懷表 每只拾八元四毛

瑞士製黑鋼洋錢邊双卡字懷表 每只六元二毛

又 每只拾五元八毛

瑞士製15形青年懷表 每只壹元七毛八分

瑞士製夜光表 每只壹元七毛八分

瑞士製15女用新式鋼殼双卡字手表 每只拾五元

瑞士製4 21狹長方同鋼殼双卡字手表 每只貳拾四元

瑞士製10形10石方式鋼殼双卡字手表 每只九元五毛

瑞士製5 21十八金長方金殼双卡字手表 每只貳拾…

七元4 21 每只三十七元五

10形金殼双卡字手表 每只拾九元

▲眼鏡部

12 No.夾白金有邊架 每付拾元〇五毛

夾金軍裝架 每付六元五毛

同 每付五元五毛

又美國製夾金 每付叁元五毛

美國製夾金托鼻無形架 每付六元五毛

美國製金匡博士架 每付五元五毛

德國製金匡博士架 每付五元五毛

德國製金匡碩士架 每付叁元五毛

德國製金匡碩士架 每付四元五毛

司令玳瑁架 每付五元五毛

又養目鏡片 每對貳元至捌元五毛

水晶品 每對拾元至六拾元

▲茶晶 每對拾元至六拾元

純銀風景烟盒 每只十二元至十四元

又 每只十二元五毛

旅行烟合 每只自一元至二元五毛

美術烟合 每只壹元三毛

彈環烟合 每只壹元貳毛

自來火每只 至壹元四毛

客廳擺烟缸 每只自叁元四毛

寫字台烟缸 每只至八元五毛

摩登烟嘴 每只壹元五毛

寒暑表 每只自貳元至六元五毛

望遠鏡 至五元

放大鏡 自壹元至七元五毛

顯微鏡 至壹百元

▲賽銀川牛皋盾 自壹元至拾五元

(鈔票本位)

綢緞雜品

特號二十二寸 四拾元

頭號二十寸 三十二元

二號十七寸半 二十四元

三號十五寸 二十一元

四號十三寸 十八元

五號十一寸半 十四元

六號十寸半 十一元

七號八寸半 八元

八號八寸 五元八毛

九號六寸半 四元五毛

十號六寸 三元五毛

大連奧町五十二 同昌百貨商店

▲綢緞類

絲絨女料 二元至二元三

芬芳綢等女料 六角五至一元五

銀星綢女料 六角至八角

青春綢女料 九角至一元六

蘭香綢女料 九角至一元七角五

維也納女料 一元至一元八

香月紗女料 二元八角

印花麗英綢 五角五

印花印度綢 二角五至五角

花素軟緞 三角八至五角五

國華緞 三角五至四角五

三閃緞 三角五至四角五

香蝶綢 七角至一元一

鶴齡錦 八角至一元三

毛絲葛 一元三至二元

影霞綢 一元二至二元五

素花緞 四角五至一元五

▲毛綢布類 五元至七元

西裝洋服料 二元四至九元八

西洋格毛布 三角八至九角八

印花毛布 三角至四角八

織花毛布 二角八

平紋毛布 四角

素毛布 三角至四角六

條毛布 七角五至二元

禮服呢 五角至一元

華達呢 五角八至一元

▲棉布類

印花扣絨 一角八

花斜紋 九分

花細毛布 六分

印花毛布 一角三至四角五

花伏紬 八分至二角

冲毛布 一角四至二角四

▲綉花類

綉花旗袍料 廿五元至卅元

印花旗袍料 十四元至十五元

綉花被面 廿元至四十元

綉花襖面 十元至十六元

綉花棹面 五十元至卅元

綉花墊子 七元至十元

綉花屏頁 七元至四十元

絲綉風景 一元五至四十元

▲化粧品類

各種雪花膏 二角至一元五

各種香粉 三角至四元

各種香皂 一角至八角

各種香水 四角至十五元

▲唱機類

高裝代無線電機 三百六十元

各種唱機 九元至五十元

百代唱片 二元至二元六

高亭唱片 二元六

勝利唱片 一元五

新月唱片 二元

崑崙唱片 二元

蓓開唱片 二元

長城唱片 二元二

各種唱針 三角至六角

▲雜貨類

俄國毛毯 十二元至十七元

新式煙具 一元六至卅元

新式錶夾 八角至十元

各種時計 二元六至廿六元

各種雨衣 三元至廿五元

磁器茶具 三元至五元

跳舞絲襪 一元至二元六

結婚頭花 七元至十元

各種衣邊 七分至五角

各種麻雀 八元至二十四元

背坐墊 一元至三元

各種提包 一元五至十八元

大小皮箱 八元至十三元

洋服襯衫 一元二至二元六

洋服領帶 四角至一元六

各種呢帽 一元四至十四元

雪茄煙葉 四角

各種洋酒 一元七至八元

西洋大磁盆 二元至四元五

文明手杖 五角至三元六

新式梳粧臺 三元至六元

女夾大氅 二十元至卅元

木綿絨每磅 七角

鴨絨每磅 六元五角

皮箱皮鞄

大連西崗街壹百拾六番地 永安工廠(每只大洋價)

大號樟木箱 十一元五角

大號二皮衣箱 六元

二號二皮衣箱 五元

大號頭皮衣箱 七元

二號同 六元

大號川皮衣箱 十元

二號同 八元五角

(下列一律金票本位)

九寸公事包 三元

一尺同 三元五角

一尺一寸同 四元五角

一尺二寸同 五元五角

大號皮麻雀盒 二元七角

二號同 二元五角

一尺二寸硬胎牛皮提鞄 四元二角

一尺四寸同 四元八角

一尺六寸同 六元

一尺八寸同 七元

一尺八寸硬胎包甲牛皮提鞄 八元

二尺同 九元五角

二尺二寸同 十二元五角

二尺四寸同 十五元

二尺二寸軟蓋牛皮提包 十五元

二尺四同 十八元

二尺六同 二十二元

二尺二寸帆布硬胎提包 一元五角

一尺三同 一元六角

一尺四同 一元七角

一尺五同 一元八角

一尺六同 一元九角

一尺八同 二元二角

一尺八寸帆布包甲硬胎提包 二元八角

二尺同 三元二角

二尺二同 三元七角

二尺四同 四元三角

二尺三帆布軟蓋提包 六元五

二尺四同 七元五角

二尺六同 八元五角

一尺二帆布鐵樑提包 一元五

一尺三同 一元六角

一尺四同 一元七角

帆布手提書包 六毛

帆布背書包 八角

煙草

大連東鄉町二〇番地 南洋煙草公司

十支蝶美人香煙 每條廿五盒、小洋九角

十支飛輪牌香煙 每條廿五盒、小洋六角五分

廿支浴美牌 每盒廿五包、小洋一元四角

十支紅金龍牌香煙 每條廿五盒、小洋二元

空盒十個、換畫一張、

十支高塔牌香煙 空盒十個、換本煙一小盒

帶心空盒十二個、換畫一張、帶心空盒八個換本煙一小盒

十支大長城牌香煙 每條廿五盒、小洋二元

帶心空盒十二個換畫一張 帶心空盒八個換本煙一小盒

五十支小白金龍牌香煙 每罐小洋六角四

五十支小紅金龍牌香煙 每罐小洋四角

五十支大長城牌香煙 每罐小洋六角

大連市越後町四十番地 英商拱石煙公司

十支刀牌王 每大包金四元六角 每盒金一角

十支小刀牌王 每大包金四元〇八 每盒金九分

十支粉刀王 每大包金四元六角 每盒金一角

五十支粉刀王 每大包金四元六角 每盒金五角

十支大天橋 每大包金五元 每盒金五分

十支小天橋 每大包金二元三毛 每盒金五分

廿支天橋 每大包金二元一角五 每盒金一角

二十支金嘜大橋 每大包金二元二角 每盒金二角

七分 每包金三元一角

十支第一 每大包一元八角五 每盒金四分

十支欽差 每大包金一元三角六 每盒金三分

廿支美傘 每大包金一元五角六 每盒金七分

十支前門 每大包金一元二角 每盒金一角六

五十支前門 每大包金七元二角 每盒金八角

十支砲臺王 每大包金七元二角 每盒金三角五

五十支砲臺王 每大包金十五元九角 每盒金一元七角五

廿支商神 每大包金十五元九角 每盒金一角二分

廿支百利 每大包金二圓六角 每盒金二角八

廿支小砲台 每大包金五元六角 每盒金五角

五分

五十支小砲台 每大包金十四元八角 每盒金一元六角

十支土耳其 每大包金十四元八角 每盒金四角

五十支土耳其 每大包金十七元九角 每盒金二元三角

每大包金二十元〇五分

大連鐵街 東亞煙公司(每盒金票價)

敷島 一角五

朝日 一角二

吉野 一角

松島 五分

屆麗枝駱駝 一角

壽花牌 三角

駱駝 一角

金蘆王 一角

金葫 七分

金槍 七分

蝙蝠 六分

琴風 五分

復興(一百根) 一角二

復興(廿根) 四角五

人壽 一角

織女 三分

大樓 六分

壽花(鐵筒)(每筒金票價) 三分

白梅 五角

杜鵑 一元二角

菖蒲 八角五

百佾 六角五

紅磚 七、〇〇

紙及印刷品

大連市監部通四三番地 福盛號紙莊

▲各種紙類(金票本位單位圓)

品名	單位	單價
模造紙	一磅	•一六
印刷紙	一磅	•一六
色牛皮紙	一連	五•六〇
代紋紙(西洋)	一連	五•九〇
同(東洋)	一連	三•七〇
色勞路紙	一連	三•九〇
白勞路紙	一連	三•六〇
維以斯紙	一連	一•八〇
硫酸紙	一連	三•三〇
白有光紙	一連	二•一五
色有光紙	一連	二•四八
黃毛邊紙	一連	三•二〇
白毛邊紙	一連	三•二〇
各色臘光紙	一連	一〇•〇〇
黃表古紙	一連	五•〇〇
川表紙料	一簍	九〇
海紙料	壹塊	一•九〇
白玻璃紙三百番	一連	四三•〇〇
色玻璃紙	一連	五三•〇〇
因洲半紙八千代	一丸	一八•〇〇
大洲半紙水仙	一丸	一八•五〇
因洲美濃瑞鳳	一丸	二一•〇〇
大洲美濃舞姬	一丸	一九•〇〇
同 鳳龍	一丸	二〇•〇〇
同 雲龍	一丸	二三•〇〇
因洲代用紙朝日	一丸	一四•〇〇
半紙	一丸	一四•〇〇
同美濃木曾川	一丸	一五•〇〇
薄葉半紙張良	一丸	一二•〇〇
薄葉半紙千種	一丸	一三•〇〇
薄葉美濃韓信	一丸	一三•〇〇
薄葉美濃鐵兜	一丸	一三•〇〇
吃墨半紙牡丹	一丸	一七•〇〇
吃墨美濃富士	一丸	二六•〇〇
機械吃墨勝利	一丸	一七•〇〇
半紙		
機械吃墨正義	一丸	一七•五〇
美濃紙		

▲印刷材料品

品名	單位	單價
龍印印刷用油墨		
新聞用墨	四〇磅	七、五〇
活版用墨八一號	一磅	四〇
活版用墨八三號	一磅	七〇
石版用黑五〇號	一磅	四〇
活版用黃二六號	一磅	七〇
石版用黃一號	一磅	四〇
活版用赤三一號	一磅	六〇
石版用金赤三六號	一磅	一、五〇
活版用藍二八號	一磅	九〇
石版用藍四〇號	一磅	九〇
活版用黃別五號	一磅	一•五〇
淺黃		
石版用黃五號	一磅	一•五〇
淺綠		
活版用綠A號	一磅	七〇
石版用綠一〇號	一磅	一、三〇
粉紅一八號	一磅	一、五〇
紫墨一五〇號	一磅	一•五〇
茶墨一五號	一磅	一•三〇
白油墨一號	一磅	四〇
轉寫油墨四分	一磅	二•三〇
泥司油	一磅	五〇
膠皮石	一磅	•二五
小磨石	一塊	•一〇
大磨石	一根	•〇〇
墨滾子	一個	七〇〇
石版鏈皮	一個	八〇〇
墨手	一組	一•〇〇
大海綿	一塊	八〇
修版針	一根	三〇
修版刀	一把	三〇
樂墨	一頂	四〇
松香粉	一磅	三〇
化石粉	一磅	三〇
浮石粉	一磅	三〇
桃膠	一磅	四〇
金剛砂	一磅	一〇
船來樂紙	十枚	三〇
東洋樂紙	十枚	三〇
押板皮子	一尺	二〇
裁紙刀	一把	八〇
鏟子	一把	三〇
鐵子	一把	四〇
野切鋏	一個	八〇
盒切機五號	一架	八〇
野羅切機	一架	八、五〇
斜羅切機	一架	八、五〇
九番水線	百枚	四•二〇

工業藥品

大連市山縣通六七番地 株式會社乾卯商店大連支店

(一斤一〇〇〇五、一斤二四磅)

(金票本位單位圓)批發價目

品名	數目	價目
菱印碱料子	100斤	八•八六
洋字牌碱料子	100斤	八•四〇
重曹菱印	五〇斤	七•四〇
火碱	三〇〇斤	[illegible]
同	二〇封度	[illegible]
硫酸	三〇〇斤	[illegible]
同	三〇斤	[illegible]
亞硫酸	五〇斤	[illegible]
海波大粒	100封度	[illegible]
像用		
海波工業用	100封度	[illegible]
過酸化曹達	100封度	[illegible]
漂白用		
晒印金貨	五〇斤	[illegible]
同	八〇封度	[illegible]
面碱	五〇斤	[illegible]
黃血鹽	五〇斤	[illegible]
赤鐵炭淡鈹	五〇斤	[illegible]
紅礬	一〇〇斤	[illegible]
衷化鉀(山乳)	一〇〇封度	[illegible]
綠盐	五〇斤	[illegible]
強化鉀	一〇〇斤	[illegible]
鹽性鉀	五〇斤	[illegible]
苛性鉀	五〇斤	[illegible]
過蒲俺酸鉀	100封度	[illegible]
鹽酸二〇度	100封度	[illegible]
鹽酸局方	一〇〇封度	[illegible]
白鹽酸三度	一〇〇封度	[illegible]
稀鹽酸	五〇封度	[illegible]
純鹽酸	五〇封度	[illegible]
硫酸六六度	二〇〇封度	[illegible]
稀硫酸	五〇封度	[illegible]
純硫酸	七五封度	[illegible]
硝酸四〇度	一五〇封度	[illegible]
純硝酸	五〇封度	[illegible]
草酸	四〇〇封度	[illegible]
石炭酸	五〇斤	[illegible]
石酒酸(酸礬)	五〇斤	[illegible]
檸檬酸(酸礬)	五〇斤	[illegible]
醋酸	二〇斤	[illegible]
冰醋酸	二〇斤	[illegible]
硼砂末	五〇斤	[illegible]
硼酸末	五〇斤	[illegible]
同	五〇斤	[illegible]
丹礬	一〇〇斤	[illegible]
硫酸	四五封度	[illegible]
錁格而礬	五〇斤	[illegible]
炭酸鉀塊	二六封度	[illegible]
同	三一封度	[illegible]
白陶土	一五〇封度	[illegible]
鹵粉	二五斤	[illegible]
同	一〇〇斤	[illegible]
鹽化灰塊	一五瓦	[illegible]
(乾燥用)		
性煅瓦鈣	五	[illegible]
炭酸鈣	二〇封度	[illegible]
沈炭礬	一四〇封度	[illegible]
紫礬	五〇斤	[illegible]
白礬	100斤	[illegible]
養粉松一		
號牌粉S	100斤	[illegible]
鮮養粉藥用	100斤	[illegible]
鮮養鉛亞	五〇斤	[illegible]
鹽化銀	五〇斤	[illegible]
硫酸化銀	五〇斤	[illegible]
亞鉛粉A	100斤	[illegible]
舍利鹽(藥用)	100封度	[illegible]
同	二〇斤	[illegible]

品名	數目	價目
炭酸鎂	100斤	(九•〇〇)
火忠勇印	五〇斤	七•〇〇
菱子硝	100封度	[illegible]
椰子粉	100斤	[illegible]
硫黃	100斤	[illegible]
脫酸硫黃	100斤	[illegible]
硫化子油	四〇封度	[illegible]
奶糖	100斤	[illegible]
蓖麻子油(藥用)	四〇封度	[illegible]
同		
亞麻仁油(藥用)	三二斤	[illegible]
松節油	三〇封度	[illegible]
同		
橄欖油(藥用)	三五封度	[illegible]
阿西頓	一四斤	[illegible]
安母尼亞水	二五斤	[illegible]
同(藥用)	五〇封度	[illegible]
佛光馬林	一四斤	[illegible]
無水酒精	一四斤	[illegible]
依的兒	四〇封度	[illegible]
甘油	五〇封度	[illegible]
硬脂酸	100斤	[illegible]
硬脂酸末	五〇斤	[illegible]
衛生球	100斤	[illegible]
同 粉面	100封度	[illegible]
方形衛生塊	100封度	[illegible]
松脂	100封度	[illegible]
松香H一桶入	100斤	[illegible]
同H一桶入	100斤	[illegible]
膠粉(工用)	三〇封度	[illegible]
膠粉(藥用)	三〇封度	[illegible]
桃膠塊	一桶	[illegible]
清酸	100斤	[illegible]
漆皮	100封度	[illegible]
加勢油	100封度	[illegible]
鋅白粉	100封度	[illegible]
墨灰色	100封度	[illegible]
漂白粉	100封度	[illegible]
華士林白色	一五〇封度	[illegible]
樂用白色	一五〇斤	[illegible]
同黃色工用	同	[illegible]
同黃色工用	一五〇斤	[illegible]
石膏(藥用)	一五〇封度	[illegible]
石膏(工用)	一〇〇封度	[illegible]
滑石粉	一〇〇貫	[illegible]
黃土塊	一〇〇封度	[illegible]
黑鉛粉	一〇〇封度	[illegible]
條膠	四〇封度	[illegible]
灰子	五〇封度	[illegible]

▲香料

品名	數目	價目
甘草露	五〇封度	[illegible]
依蘭依蘭	一五瓦	[illegible]
同	一五瓦	[illegible]
玫瑰	一五瓦	[illegible]
同	一五瓦	[illegible]
紫羅蘭花	一五瓦	[illegible]
同	一五瓦	[illegible]
紫羅蘭S	一五瓦	[illegible]
別拉馬油	一五瓦	[illegible]
培格木油	一五瓦	[illegible]
同	一五瓦	[illegible]
山茶花	一五瓦	[illegible]
同	一五瓦	[illegible]
蘭花	一五瓦	[illegible]
同	一五瓦	[illegible]
花露精	一五瓦	[illegible]
內水仙花	一五瓦	[illegible]
香綠花	一五瓦	[illegible]
冬蘭花	一五瓦	[illegible]
哈是哈是	一五瓦	[illegible]
同	一五瓦	[illegible]
求末尼而	四五〇瓦	[illegible]
羊齒花	一五瓦	[illegible]
同	一五瓦	[illegible]
龍涎香	一五瓦	[illegible]
同	一五瓦	[illegible]
草香油	一五瓦	[illegible]
麝香芳	一五瓦	[illegible]
同	一五瓦	[illegible]
茉莉花	一五瓦	[illegible]
同	一五瓦	[illegible]

麻雀翠玉

大連市浪速町三丁目一二九番地 北京商會(每種金票價目)

品名	價目
長壽花	一二•〇〇
素蘭	一〇•〇〇
人造麝香	四•〇〇
風信子	三•〇〇
同	一•〇〇
凡納林	三•〇〇
苦馬林	一•〇〇
羞草	二•〇〇

一號全白大化學牌代皮盒 金廿二元

二號全白大化學牌代皮盒 金廿元

三號全白大化學牌代皮盒 金十八元

一號帶紅面化學牌代皮盒 金廿四元五

二號帶紅面化學牌代皮盒 金廿二元五

三號帶紅面化學牌代皮盒 金廿元零五

一號帶綠面化學牌代皮盒 金二十四元五

二號帶綠面化學牌代皮盒 金二十二元五

三號帶綠面化學牌代皮盒 金二十〇元五

一號帶黑面化學牌代皮盒 金二十四元五

二號帶黑面化學牌代皮盒 金二十二元五

三號帶黑面化學牌代皮盒 金二十〇元五

竹牌 三元七角至四十元

洋服水晶袖釦 三角至八角

黑石表墜 自一元至四元

翠石手鐲 五六元至千元

鑽石手鐲 三十元至貳千元

實石手鐲 三四元至五六十元

露寶石壹克拉 貳角參分至二毛五分

鑽石壹克拉 三毛八分至四角

翠表墜 五六元至四五百元

其他各種實石 三毛至五六元

象牙快子 自一元三角至三四元

象牙煙嘴 自二三角至三四元

自來火 自五六角至二三元

煙盒 自四角至二三元

洋服翠袖釦 自六角至三元

洋服瑪瑙袖釦 自十元至一百元

洋服各種寶石袖釦 自三元至五十元

鐵材五金類

大連市佐渡町三〇 進和商會

▲元鐵部(每百公斤價)單位圓

二分 一〇、〇〇

二分半 一一、八〇

三分 一〇、二〇

四分 九、八〇

五分 九、八〇

六分 九、八〇

七分 九、八〇

一吋 一〇、二〇

一吋二 一〇、五〇

一吋半二八 一〇、五〇

二吋 一一、八〇

二吋半 一一、八〇

三吋 一一、五〇

▲方鐵部(每百公斤)單位圓

二分 一〇、九〇

四分 一〇、〇〇

五分 一〇、〇〇

六分 一〇、〇〇

七分 一〇、〇〇

一吋 一〇、〇〇

一吋半 一一、五〇

二吋 一一、五〇

二吋半 一一、五〇

三吋 一一、五〇

▲板鐵部(每百公斤)單位圓

(三尺寬六尺長)

五厘 一三、五〇

七厘五 一三、三〇

一分 一二、八〇

一分半 一二、五〇

二分 一二、五〇

(四尺寬八尺長)

五厘 一三、五〇

七厘五 一三、二〇

一分 一二、八〇

一分半 一二、五〇

二分 一二、五〇

(五尺寬十尺長)

五厘 一四、五〇

七厘五 一三、八〇

一分 一二、八〇

一分半 一二、五〇

二分 一二、五〇

▲洋釘部(每桶價)

六分 一〇、九〇

一吋 九、一〇

一吋二五 八、八〇

一吋半 八、五〇

一吋七五 八、二〇

二吋 八、〇〇

二吋半 七、九〇

三吋 七、八〇

三吋半 七、七〇

四吋 七、六〇

四吋半 七、五〇

五吋 七、四〇

六吋 七、三〇

七吋 八、〇〇

一分厚 一二、〇〇

二分厚 一一、五〇

二分至四分厚 一〇、八〇

五分至六分厚 一〇、五〇

七分至八分厚 一〇、〇〇

▲平白鐵部(每張價)

三十號 〇、八〇

二十八號 一、〇〇

二十六號 一、二〇

二十四號 一、五五

▲新鉛絲部(每捆價)

五號 六、八〇

六號 六、四〇

七號 六、五〇

八號 六、一〇

九號 六、二〇

十號 六、三〇

十一號 六、〇四

十二號 六、五〇

十三號 六、六〇

十四號 六、八〇

十五號 七、〇〇

十六號 七、二〇

十七號 七、五〇

十八號 七、八〇

十九號 八、一〇

二十號 八、四〇

▲鐵板鐵部(三尺寬六尺長)(每百公斤)單位圓

五厘 一三、五〇

七厘五 一三、三〇

鐘表眼鏡

大連市浪速町四十三番地 史惟記鐘表眼鏡行

▲鐘表部(每種金票價)

德國製報刻五音天文鐘 每只六十五元

德國製二音天文鐘 每只二十九元五毛

德國製二音天文鐘 每只二十七元五毛

德國製實用天文鐘 每只二十三元

德國製鳩叫鐘 每只十二元八毛

瑞士製16形實用鋼克双卡 每只十一元二毛

子懷表 每只十一元二毛

瑞士製5 21婦人用新式同 每只十五元五毛

手表 每只十五元五毛

瑞士製4 21狹長方同 每只二十四元三毛

瑞士製10形15石鋼克双卡 每只十元五毛

瑞士製10形 invicta999

子手表 每只十二元

双卡子手表新式女用 每只二十七元五毛

5 21 18K長方金克 每只三十八元五毛

4 21 9991 18K金克双卡子表

10 18K金克同薄形懷表 每只十九元五毛

16 18K金克双卡子懷表 每只六十五元

16 14K金克双卡子懷表 每只五十三元

14 14K 每只八十元

12 18K 每只五十七元五毛

13 每只六十四元五毛

13 14K 每只五十元

▲眼鏡部

美國製新式桃形夾白金眼鏡架 每付十八元

美國製夾黃同 每付十九元

二毛美國製托鼻夾白金美國製新式無形架 每付十九元

國製每付十九元五毛

式無形架 每付六元五毛

同金匡博士架 每付七元五毛

新式魯克眼鏡架 同每付二元

新式魯克架 每付三元

新式魯克架 每付四元

新式魯克架 每付五元

水晶眼鏡片 每對三元

茶晶 每對自十二圓至一百二十圓

▲寫眞部

二寸三張 金六角五分

三寸三張 金壹元貳角

四寸三張 金壹元五角

六寸三張 金貳圓五角

八寸三張 金四元五角

放大 金

八寸一張 金貳元

十二寸一張 金參元

十八寸一張 金四角元

廿四寸一張 金七元

日滿製糖會社設立具體化

滿洲國政府 糖業共出資

立於全滿之糖業統制的見地、關於滿洲國計畫中之日滿砂糖會社之設立、依糖業聯合會的積極計畫、據觀有急速的進展、大體以一千萬圓的資本金、依滿洲國之法定設立日滿合辦之株式會社、其股票除以過半數由糖業聯合會之加盟十四社擔負外、殘餘者由滿洲國政府擔負、並有依公募之方法的模樣、工場暫屬於南滿製糖以奉天鐵嶺及呼蘭之三工場爲主體、豫定網羅全滿群小製糖會社對此之經營者、決以精通滿洲製糖事情之昭和製糖社長華明石初太郎氏、任糖聯之代表、待滿洲側之擔負數決定後、即開創立總會、茲該會社所使用之原糖與日本使用同樣以爪哇糖爲主之模樣、而自外來之一部製糖會社、所採用之甜菜、使用歟否、在採算的見地上、已成疑問、但是該會社之設立、乃爲滿洲國砂糖專賣之獨份、因斯界早已注目、而現在之會社設立、和砂糖專賣、全爲別箇的問題、滿洲國有決拂去併行的考慮的模樣因之在新設的會社方對猶太人經營之北滿製糖亦有網羅的模樣云

撫順洋灰工廠 七月正式開業

撫順訊、擴張至大官屯工業地區、以年產十萬噸之爲目標、投二百五十萬元之巨款、在去年九月上旬、着手建設大工場、業已告成、成爲著名之撫順洋灰工場、同時機械及附屬品、均已設置完備、而附設之事務所、亦告竣成、目下炭礦事務所、定於三附、該社臨時事務所、其五月廿八日、移轉新社、工場由六月頃、行實試驗、至七月上旬開始本格的作業云

小說 劍骨琴心 (七十八)

第卅七回 擬公子餘痛悔前情 惡道人燒符驅寃鬼

則感恩不盡矣、琴姑道、姐姐怎如此混說、妹子非妖非鬼、有甚神通、大奶々因畧述一遍道、凡係設局哄誘之人、無不立遭禍害、豈不別有神通、賢妹既精于大官之學、你姐夫這病、自係賢妹所使、萬望開一面之網、生當銜環、死當結草、以報大德耳、說罷滿面流淚、跪將下去、吳氏與琴姑、方始明白、大奶々此來之故、琴姑慌忙扯住道、公子之病、實非愚妹所爲、但心正、則諸邪不入、公子只要牢記此心、止行正路、不蓄邪謀、則此心如日中天、一應邪祟、皆斂蹟而退矣、愚妹既承姐姐台愛、從前之事、俱可付之浮雲、即有伎倆、亦不敢施、況本一無所能乎、大奶々大喜、致謝道、只要賢妹果能忘情、愚夫婦就欽感不盡了、于是金樽屢勸、玉箸頻催、笑口銜恩、歡容頌德、直食到天街禁夜、漏滿銅壺、方纔撤席而散、只苦了趙大等住房之人、在籬門外等得個不耐煩、到了明日、大奶々吩咐出來、於奶々與姨奶々供給、都在裏邊送出、吃剩的就給與張必古夫妻、又叫大姨三姨出來拜見、諄諄致謝、眞個事有湊巧、公子自得了大奶々之信、安心調攝、胸無雜慮、這病竟一日一日好起來、到了初九這日、一病已霍然、兼值令節、大奶々備酒與公子、起病、愈後、又備一席、盛席出來、與吳氏琴姑過節、席不備述、公子病痊、感激圖報之意、此番讌會、此前更是不同、大奶々因公子病愈、有一片銜感之私、吳氏琴姑、連日以來承大奶々相待殷勤、亦有綢繆之意、大奶々出自名門、頗通古今之事、吳氏琴姑、舊家根蒂、生性聰明、閨中互相師友、把祖父留下來的幾本破書、閒着就看、也便爛爛斑斑、有些古董在此、不比那小家之女、酒席之上、從此酬酢、吊古攀今、竟結了閨中之契、琴姑暗想、大奶々資質甚高、亦通情理、因何一任公子胡爲、君子與人爲善、趁他悔心之萌時、去感動他一番、倘得反邪皈正、也不枉他殷勤一下交之意、因遂慨然道、愚妹一句不知進退的話奉勸、大奶々不等說完、即拱手請教、琴姑道、公子天資高妙、學問淵通、似應潛心經術、振起家聲、何苦養着這些妖魔小道、學那淫術邪謀、以致多破人節、內喪已心、古人云、名教中自有樂地、豈可錯走路頭、自貽伊戚、神仙原屬渺茫、丹藥爲謬妄、古來帝王服金丹、尤而致死者甚多、愛紅姐是前車之鑑、愆色者夭、此實至言、姐姐當力勸公子親正士遠邪人、守身如玉、避色如仇、以邀來福、而免後患、在公子固不宜貪片刻之歡、貽終身之害、在姐々不宜博大度之名、忌諫諍之義也、況那班邪道、何所不爲、近墨既恐自污、養虎亦防反噬、更有逆徒凶盜、潛蹟其中、一旦事發、愚妹竊爲姐寒心、大奶々悚然失色道、賢妹之言、字字金玉、此成氏祖宗之福也、愚姐向來如虱處袴中、今蒙提耳、愧悔交集、當以賢妹之言、銘諸肺腑、力諫拙夫改絃易轍、以避禍患、因出席跪拜道、愚姐不遇賢妹、則盧生人世矣、此恩此德、何敢云忘、琴姑忙跪下道、姐姐不棄蒭蕘、方是聖賢學問、愚妹何知、亦庶幾愚者千慮之一耳、說罷相扶而起、重復入席、此時大奶々尊敬琴姑、幾如父母、琴姑感大奶々易于轉圜、親之亦眞如骨肉、吳氏見琴姑一席之談、竟化導得邪淫妖孽、滿心歡喜、眞個是酒逢知己、話到投機、不覺月進窗楞、方纔能席、大奶々起身時、向琴姑謝之又謝、進去備細一述與公子、聽了、又苦切勸諫一番、公子如大夢初醒、深悔從前、逐打算要去回道士、大奶々道、回是該回、但這些奸徒、不可直逐、須得婉轉方好、公子道、我因心在琴姑、這幾月來、朔後望前的功期、俱沒有過去、如今只消盼盼着丹童透個風、候說我因屢傷人口疾病纏綿、將來不修煉了、他們自然辭去、這不是善、爲之法麼、大奶々點頭稱善、因授意丹童、隔了幾日、果然刁律等辭去、說要往天台、公子各致程儀、厚饋而別、刁律等出來、就去拜看裴文、述知成公子灰心之事、裴文道、修煉之事、第一要有定力、這種沒定力的人、如何學習、前我師去拜他、那一種冷落光景、若不念從前相與、定不得開交、三位原係故交、且屈在舍下、明教一二、刁律等此來、原爲下榻之計、因謝了裴文、同進丹房裏來、那丹房中、除雲昭泉之外、先有五個道士、連這刁律等、共是九人、當夜備酒接風、飲酒至二更、而罷、次日刁律把琴姑之事、告知裴文、以爲贄見之禮、裴文是色中餓鬼、聽見有如此美女、喜得抓耳撓腮、滿心奇癢、說道、刁兒、你有召魂之法、今晚且來一見、然後用計取之、刁律道、小道術尚未精、時常要召不上來、裴文道、現有雲師在此、他說百召百靈的、兒可即爲我致意、刁律忙與昭泉說知、昭泉道、成君所圖之人、本不應奪其所好、但也前番有心將我侮慢、其情可惡、且已叛教、便非同道、當爲公子致之、裴文聞言大喜、是晚即打掃一間靜室、鋪好床帳、備下一切應用法物、雲道步罡踏斗、焚化硃砂符、口中念念有詞、把寶劍向空劈下、喝一聲疾、霎時起陣香風、過處、現出一美貌女子、高挽巫雲、低垂蓮瓣、手執一枝皂色旛兒、歘啓朱唇道、法師有何法旨、雲道把令牌一拍、說道吾奉南獄夫人之令、速往仁和縣成和家中、召取尤琴姑生魂至壇、勿得有違、那女子答應一聲、忽然不見、候了半晌、雲師焚化硃符、那女子降壇前、回覆道、那琴姑心正無邪、凛然難犯、此魂靈之不至、特來繳令、雲道聞、睜圓兩眼、連擊令牌、喝道、令出難違、速往召來、如再不與、依律施行、那女子皺着眉頭、去了、裴文與刁律屏息而待

本號專辦東西兩洋五金電料木工泥瓦油工器具一概俱全並代理大阪兵庫五金大工廠特約販賣批發零售期現貨物無不便利價値從廉以廣招徠極表歡迎此佈

奉天南滿站彌生町四番地

瑞盛號五金行啓

同仁醫院

各科診療 入院隨意

瀋陽城內軍署街電話二七三一

頭痛 是我們的强敵

翠雅 是强敵的解圍

本報 願辦分社者鑒

逕啓者如有希望在本報未設分社之滿洲國河北山東各縣及朝鮮新設本報分社及代派處者希直接向本報函商必當照章速與准許也此佈

本報經理部啓

奉天日滿打字機學校續招新生

年齡 十六歲以上卅五歲以下者男女兼授分班教授

資格 高小畢業或有相當學識者爲合格欲求專門技術者速來入校

修業 速成班兩個月畢業期滿發給證書

學科 漢文打字、日語、公文程式草書備排列表

待遇 本校長在瀋陽警察廳充差多年與各機關素有聯絡担任推薦本校畢業各學員成績優良品行端方者介紹職務

宿舍 本校備有男女分別相當宿舍

地址 小西關祠堂分所對門樓房便是如要詳細索簡章附郵票三分即可

招生 畢業期限分普通班四月速成班二月晚班四月每日開課須先期報名入晚班資格限須曾學打字商科學生及現任公務員者詳章函索附郵即寄

代書文件 代繕文書各機關法團及私人各種公文呈稟均用日文打字機謄印每百字收費一角字多另有詳章函索附郵即寄定期取件外埠稿件須用掛號郵寄

介紹打字員 本校優秀畢業生向均介紹充當打字員被聘各生尚均在職各界咸知如聘用者來函接洽責任保證

奉天打字專門學校啓(奉天小南關柴草市)

早洩預防器

一名早洩矯正器爲救濟世間男性早期射精病唯一利器如用此器實行數次之後不用亦不致早洩矣每個大洋三元郵費三角又十生殖器自療器專治男子一切生殖器病有促進發育強健機能之功如遺精陽萎包皮短小發育不全機能衰弱等症效驗如神用法簡易每個大洋十元郵費加一此外尚有月經流通帶免樂安眠器近視治療器記憶增加器等均爲最新發明物理治療具

上海億定盤路四一〇號 新所學書局醫療器具均售

神戶中山通三丁目一[illegible]番 華僑物療研究部

失學的好福音

學業的 欲謀職業苦無相當技能

到了!凡青年男女們中途因經濟壓迫不能升學的 敝校爲補救此種缺憾起見始創斯校迄今七載教授打字和簿記因爲全是現代社會急需的精良人材畢業後就有服務於社會的方針不可錯過速索簡章決定

四個月畢業全費五十餘元簡章函索附郵票三分即寄

奉天城內中街皮行胡同 華英打字學校啓

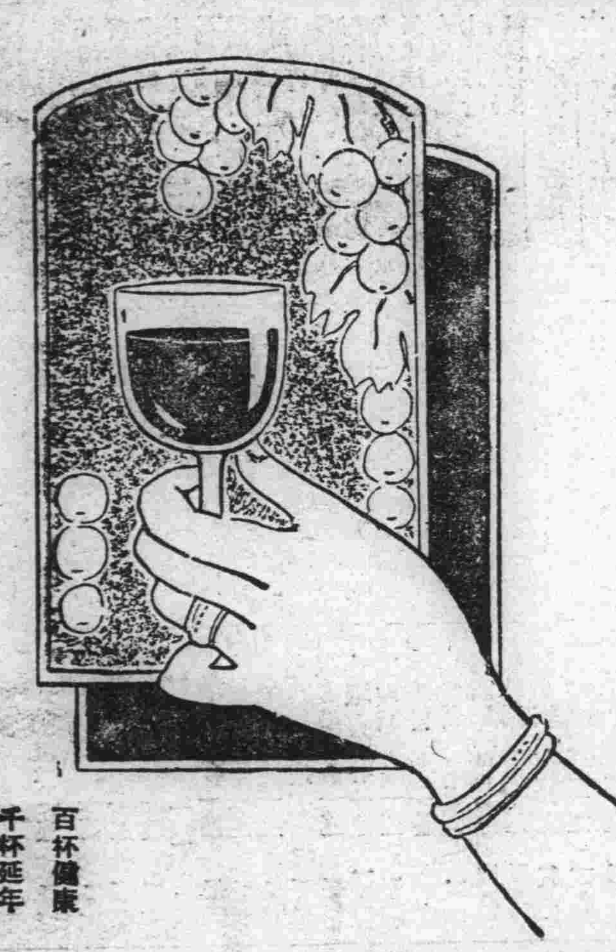

妻……郎君!儞的身體當加保養請儞每晨喝幾盃吧!

夫……是的 我從此便要喝葡萄酒了

補血强壯

赤玉牌葡萄酒

百杯健康 千杯延年

13

大連市西通六十四番地

王仁眼科醫院

電話六七五二號

地址在常盤橋西廣場電車道中間路北便是

介紹大命相家郭經九

精奇神斷特指迷津之郭經九對於周易奇門揣骨相大批命理經驗二十餘年遐邇知名曾經算過文武官員紳商大賈閨閣名媛均稱神奇讚彰往查來定終身之興衰實前車之明鏡因郭君數理精妙特此介紹也請親臨一談方知奇驗

介紹人 衣瑞亭 張益三 金錫九 馬星垣 楊鴻影 劉卜忱 于毅昌 鄭贊周

心痛·肚痛·膨悶·脹飽·絕對神効

心腹舒快丸

心痛肚痛 膨悶脹飽 脾胃不清 消化不良 飽膈上酸 腸胃諸病 嘔吐惡心 五積六聚 飲食不進 胃腸諸病 百發百中 藥房皆售 每包三圓 大洋叁角

大連德記全棧大藥房發行

德國忽蘇爾氣喘藥

全國藥房 全球醫師一致推崇專治氣喘唯一良藥

均有出售 去年在德國鏡內曾行銷一千萬盒以上

分銷處○瀋陽中街路北○中法大藥房

治療 氣喘、哮病、氣急、呼吸困難、新舊咳嗽○枯草熱○慢性支氣管炎○痙攣性或搐搦性咳嗽○各種心臟病○感冒○神經痛○頭痛等症○服之奏效迅速神驗無比!

如需哮喘病除根詳細說明書函索即寄

中華國商獨家總經理 履瀛西藥行

上海九江路一百五十號洋房

株式會社 滿洲銀行

大連市伊勢町六十九番地

電話代表二四一二一番 振替貯金大連三三〇番

資本金一千萬圓

頭取 村井啓太郎

支店所在地

金州、普蘭店、皮子窩、鞍山、海城、奉天、小西關、撫順、山城鎮、本溪湖、安東縣、興隆街、開原、公主嶺、范家屯、新京、吉林、哈爾濱

固拉普

双美人牌牙膏

世界的品質

近代的香味

東京 大阪 中山太陽堂本店謹製

君▲患▲肝▲火▲否▲

我▲有▲潤▲腸▲丸▲

肝火中燒、最易激怒、世人往往因小不忍而亂大謀者、由於憤怒、實由於肝火

君有肝火否、盍服第威德潤腸丸以平之、藥料完全植物質、毫無刺激作用日服二粒、肝氣不作、祝君前途更多勝利

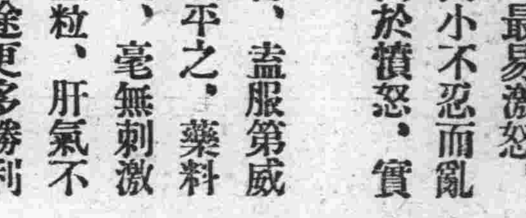

價格低廉祇售兩角

第威德潤腸丸

各大藥房均有出售

給樂園裡的諸位小友

（週刊之六）（郝仁英）

諸位小朋友們：

我是初走進樂園的！我很願同你們一齊的開懇我們的樂園，使我們之樂園將來成爲盡善盡美的地步，我們要努力工作，使這樂園日新月異的進展頂世無有可比的。

我是才進樂園，你們一定不認識我，但你們的名字我在滿洲報小友樂園裏，已看的很熟悉了！我不願就告訴你們，從此以後不用自己介紹，你們與我慢々就相識的

我是一個學識淺劣的學生你們願我同你們在這裏嗎？從此我與諸位談話的時間很多哩！願你們能答覆我，其他再談祝努力！

郝仁英謹上

白話文

（安東耿玉祥）

白話文、就是「語體文」、語體的好處，就是能够容易明瞭，並且可以拿言語來統一的，但是白話的「語體文」也不容易做的，第一要懂得「立意」第二要懂得「章法」，第三要懂得「首尾呼應」還有「起承轉合」的法子，和「虛實動靜」的字面，更有「助辭」「形容辭」「感嘆辭」也是要懂的，倘然不先講求，那末算得甚麼文法呢

一九三五・五・六草於自習

春去了

春去了！春去了！春呀！你究竟到何處去了？怎麼連一點行跡和消息都沒有？回想你初到人間人間就變爲光明的樂園現在你離開了人間人間就變爲黑暗囚牢忍心的春哪！你竟悠悠的去了別了人間的一切去了失戀人的心好似那失群的孤鴻在渺茫的蒼空旋轉着又似那斷絃的紙鷂在無邊的太空飄遙着失戀的人們啊！你們不要妄想妄想終久是夢更不要失意和懊悔失意懊悔也是無用但望你靜等着吧或者她還能憐惜你愛你

（賓縣中學校一年級生徐清耀作）

說鼠

（復州灣南海頭高級小學校生孫洪及）

獸類中有鼠者，其爲害於人也甚矣，晝則潛身於穴，夜則嚙損衣物，且有鼠疫之患人以其每於黑暗之中，肆其毒辣手段，故無不惜之惡之畜貓以捕殺之，乃今之人而鼠者，亦不鮮矣，穿牆偸竊無所不爲，甚則奪人之財產傷人之生命，侵蝕財物，無在非鼠，上而官吏，趨炎附勢，剝取民膏，以飽私囊，下而士紳，假公濟私，平居則出其陰謀，以欺詐爲能事一旦被人識破，而彼則畏首畏尾，闃然如鳥獸散矣，此與鼠之晝伏夜出，而卒不免膏貓之吻有何異哉，嗚呼，鼠雖狡猾，有貓以捕之，獨此人而鼠者，覺莫奈之何也悲夫

說娛樂

（耿玉祥）

「娛樂」可以「調劑精神」、「休息腦力」但是娛樂的方法很多，我們應該選擇正當娛樂來消遣的，就是像看電影啦、唱歌啊、跳舞啊、都能愉快精神的，像踢球啊、體操啊、賽跑啊、都能够鍛鍊身體的，再像種花、作畫、看小說、閱報紙、也都是有益身心、增長智慧的娛樂、比較「煙酒賭博」眞是利害相差得遠了

幽靜的夜

（靜華）

蔚藍的青天罩上一層灰紗、散亂的星兒，不住的在閃々爍々，一輪明月放出無限的光芒，普照在冷靜的大地上，遠近的人家，從窗內隱々的射出一線燈光，都是寂靜的，默々的，好似正在期待夜神的降臨！可惜我非是藝術家不能把它整個的印在紙上！

○　○

微々的一陣春風撲面，送來一陣清香，遠處幾聲犬吠，如同一個更夫在打更，如鏡的月光，射在瓦上，樹上，牆上都顯出一片詩意，我徘徊在窗前，飽觀美麗的天然，滿含着詩意的月夜呵！可惜我非是詩人吟詠不出其中的美妙！

說家庭和學校之樂

（復州灣南海頭高級學生林萬德）

聚父母兄弟妻子，而組織成一家者，曰家庭，合數十或數百之兒童，同在一處求學者，曰學校，家庭與學校皆有無上之樂，而非其他所可及也，家庭之樂維何，曰一家之中，父慈子孝，兄友弟恭生計充足，內無勃谿之聲外無借債之累，一團和氣是爲天倫之樂，學校之樂維何，曰，功努力用學問日進孔子曰學而時習之，不亦說乎，受課之時，專心聽講，一日豁然貫通，有不覺手之舞之足之蹈之者，暇則與同學研究功課，切磋琢磨，成績優良，下堂與同學作各種有益之遊戲，如足球也，拳術也，鐵槓也，均可發展體格，流通血脈，所謂名教之中，自有樂地，信不誣也雖然家庭與學校，固爲至樂之地，若居家不和睦，求學不用心，卒至學問不進，骨肉有乖，又何樂之足言，願吾少年其勉之哉

—明日之汪精衛—

一天的日記

（熊岳康寧堡區立職業學校四年　慕勝春）

破曉即起，在清爽之空氣中搖盪而行，只聞鳥語關々於輕靈之柳枝擺動，含情微笑之花，漸漸而放，吾徘徊良久而歸，飯畢即同學友來校，途經寶泉山麓，回觀古松蒼々，遮蔽雲天，兒吼之聲，有如怒濤，休息一時乃上朝會，諸師訓告常識日訓，並照常作操，操既作畢乃行上課矣！迅速的時光，于人聲嘈雜中，愉々的逝去了

早晨

（牡丹江站兩級學校　馮傳玉）

火樣的紅日，從東方慢慢的出來了，他笑嬉嬉的照在我的脉上，我便趕緊起來，到花園去散步，聽見小鳥在樹上唱歌，花兒草兒他們也歡迎太陽出來，蜜蜂和蝴蝶採花蜜，忙着作工，公雞不住的叫，母雞咯咯的去找食物吃，這時我坐在青草地上，覺得新鮮空氣，撲鼻而來，作一段操，我還唱一回歌，覺得很有趣味

病說

（復州灣南海頭高級小學校學生于集德）

吾人生病，皆由自己不講衛生之所致也，或以爲鬼神作祟，誤矣，不觀文明之國民乎，自居處衣服，以至凡百用器，無一污點，故病毒不生，而人皆有康健之樂也，吾人若病，小則身體柔弱，大則於生命有關係焉，防病之道，在個人注意清潔，使微生物無自而生則病自絕矣凡吾青年可不愼哉

入本校後之回憶

（復州灣南海頭高級小學校學生　田寶珠）

唉！好快的光陰呀！我自來到本校，轉眼之間，又兩個月了，可是光陰的速度雖然這樣快，而我的學問，究竟一點兒也沒有進步，這是多麼悲傷呢？我今天偶然想起未到本校以前的事情來，就是困難兩個字，我生來可以說，不知甚麼叫做困，甚麼叫做難，現在可得着困難的經驗了！因爲我今年已經十五歲了，對於前途的計劃，要想升學呢？家境的關係，實在辦不到，要想做事呢？知識又淺陋，唉這種人生的困苦沒有一點平坦的大道可走，處處是崎嶇處處是荊棘，處處是黑洞洞的，正在愁悶之中，忽然想起南海頭學校聲譽很好，所以我就請求父兄要想來到本校補習，幸而蒙父兄的允許自來到本校以後，老師認眞教授，我雖然魯鈍各科功課也頗見進步，這是何等的快樂啊，但是我若再不用功，求點實在學問，還恐怕困難的滋味，又要臨到我的身上了！所以我每一回憶，又是喜，又是悲，我這種心理，諸位小朋友表同情不？

春日之雪

（復州灣南海頭高級小學校生李雲德）

時至春日，天氣和暖，某日陰雲四布，吾以爲天將雨矣而不意紛々而下降者雪也，歷時不久，即化爲水，地面盡濕，草木得借春雪，以生芽發葉，農人得借春雪，以潤澤田畝，故農人樂之不勝余因之有感焉，夫冬日之雪人皆惡之，春日之雪，人皆喜之，蓋以其適用而已，況吾人求學，正在少年之時，若不努力前進，以求有用於世，視春雪能無愧乎

月夜

（吉林　郝維琴）

銀盆似的月兒慢慢的高升她一放光夜神便走來了一個行路的少年，垂頭喪氣，看了路燈默默的行著，他偶然摸到衣兜「錢莫有了」怎麼過夜呢？……他很失望的說著，好似在夢中隱隱的聽見些喧嘩的聲響從他身邊過去忽然想起年小時節，睡在慈母的懷裏，到了半夜母親叫醒把一塊餅乾塞在口裏，閉著眼睛嚼著多好哇！……如今還能這樣了嗎？他走到朋友家的門前，剛要叩門，但他就燈光一看自身的襤褸，訪友的勇氣完全消失不禁呆住了

書是我們的好朋友

（蓋平三區康寧堡職業小學高一年　任紹顯）

找們士人的好朋友就是書，怎麼說呢？如果士人在學校裏要用功讀書，到畢業後在社會上才能服務，但是服務社會的知識，確由求學所得，假使士人在學校裏不讀書，不用功，一天到晚貪玩耍，將來在社會上一點服務的機能沒有，像傻子一樣，豈不是社會的流氓，所以我們士人在學校裏對於書要十分的親愛，那末書還不是我的好朋友

逛公園後
一頁粗草的雜記

在北廣場的一所××公園，每到春天的時候，一片々的花草樹木，鮑的萌芽，已都在茂長着尤其是杏花和桃花是可觀的這天正是沒有功課的星期日，有錢的同學們，不是到××飯店，就是買吃的反正叫嘴不能閑着，然而我們沒錢的怎辦，只好化三兩金銅元，到××公園去玩々這天張君景和，不知怎麼高興了，偏要到××公園去逛々

老吳走吧？咱們到××公園逛々啊這時的我在寫字台上看春芽小說，身子像一千斤似的不願和他去

老吳你到是「去不去」

我說「不願去」啊！懶得很！這時張君不客氣的就把我腿扯下去

笑嘻々的說：

「老吳這次你去不去？」

噯呀……張君你怎這樣的厲害，不去還扯腿嗎」

我跟您同去逛逛，還不行嗎？張君依然笑喜喜的說了一聲「行……」於是我們同出校門，穿過了胡同，遠々的望着××公園，今天人眞不少，這是何故啊！明白了，今天不是星期日嗎？

「我是這樣的說」：

張君與我談着走着，不多時候，到了××公園的前面見許多的人們，一個一個的出入，買票進去，不買票，就得在門口望着

這時我和張君剛走進××公園門裏，見許多花草吸好些新鮮空氣，我們的精神，立時爽快非常，高興已極，遠望去那花草及一切……也都露出她那嬌潔可愛的容顏，四圍點綴成彩綠的世界

在這時我們何等的快樂高興呵！在這百花萌芽的時期，不但我們愛逛公園，無論何人都愛到這裏逛々的

「張君接過說道」

「是的」

逛公園舒暢我們的腦海及身體如此良辰美景眞是不可多得的我們一齊這樣說：

張君說道：

我們到前面去玩々好不！於是我點頭表示同意，就走到了一個地方看了多時，熱鬧的很，在公園玩了許多時候，身體覺有點疲乏我們找了一個清靜的地方，休息了一會，這時四圍的人們男婦老幼，遊逛公園眞是不少在這天朗氣清的時候，更顯得春天的暖和，公園裏的空氣，特別地清爽，春天逛公園，眞是覺着別有風味休息片刻，就立時起身一步一步地踏着青，走到台的下邊，便聽着從西邊傳來的歌聲，不知是誰拿着柔媚幽婉的調子唱着歌兒，不一會，就走過我們的面前啊，果是一個七歲的天眞的孩子，走過來呢！還是傍若無人時唱着俗歌：

清朗的天空，高照的太陽，照着一個不堪古城舊跡，天眞爛漫的孩子，乃是唱着歌兒

這天眞可愛的孩子，是住在一個北面田圃裏的一間茅舍，原來是一個農夫住舊的房子，不過略々的稍加修葺一些，確因校舍沒有這青年的小孩住處，所以把他，留在這茅舍裏

在這般的世界，無論做什麼事，總得要求儉省一些我是這樣對張君談着

夏令分日贈品

（日水土）曜日即星期（日三六）

本行所製之雙妹老牌花露水生髮油菓子露蘭花粉千日香洒頭水及一切物品均質料純正製造精良行銷三十餘年名馳遠邇久蒙各界嘉許可毋贅述現製備佳品多欵分日送贈際玆夏令良辰風和日暖上項皆應時需要之品但苟無限制安能盡饜要求若乏時間未免頻勞車駕謹訂贈品日期及其辦法尙希鑒諒

計開

一、贈品

四號千日香水大號如意羔盒庄蘭花粉四號超等牙膏三號雪花粉以上五種任揀

二、條件

凡到購大號花露水大號生髮油大號菓子露大號千日香水各種大號洒頭水超方爽身粉超扁爽身粉球盒身粉等品每一種付贈品一件或購双妹老牌各品湊成售値壹元者均付贈品一件（批發不在此例）

三、日期

由康德二年五月起逢星期日三六實行

大連監部通　奉天鐘樓南
哈爾濱正陽街　營口東大街

廣生行有限公司啓

新京大馬路三馬路中間

滿洲大旅社

電話三〇五號　自働電話二一九〇號

特別革新

優點：地點正充　交通便利　房間寬綽　定價底廉　單間定低　包月更賤　修葺清潔　設備安全　電鈴靈通　電話方便　茶役殷懃　招待週全　廚房代菜　吃喝隨意

異常優待

膏藥大王

專治腰痛腿痛膀背痛腹痛癱痛七日無不收有特效

奉天永年西藥房　監製　發行　（各埠藥房均有經售每貼國幣壹圓）

人造乳

救家庭之急、成嬰兒之福、此下奶靈藥、人造乳有悠久之歷史婦孺皆知

奉天永年西藥房　監製　發行　（任何縣鎮均有經售每瓶國幣一元）

樂極生悲

每逢公餘之暇咸欲覓一俱樂之所以資消遣並恢復精神然而一般血氣方剛的青年竟將此休息的時間作了尋花的機會捨身尋樂流連忘返焉知道樂極生悲遺害非淺大概在一星期以內便覺身體不爽體溫增高什麼魚口、便毒、下疳、楊梅、淋濁等症相繼而起豈不苦惱已極嗎欲求轉悲爲樂之術還是這凱輯七老牌聖藥喜肥力能治一切的花柳毒症或注過數次藥針無效或逢春復犯無論遠年近起定能除根每瓶大洋一元八角

清血解毒　喜肥力

主治清血解毒除濕化瘤，皮膚斑點，梅毒痲瘡，骨節疼痛，毒症潰瘡喉鼻腫亂，升頂歸後，梅性疥瘡，瘰癧腳氣，毒性結核，軟硬疳疾，血分不清，虧氣虧血男癆各種，癆虛及婦女花柳，梅毒症，或毒性不孕或因毒閉經，或梅毒化胎，或子宮作潰，或毒串終身不孕，赤白帶下，信水差前差後或終日淋漓不止，以及脫落毛髮，頑毒痔瘡，喉痛音啞，毒染耳聾，或梅毒入骨，一經服用，百毒俱消，血液立清，元氣恢復其身體繼之而壯設無病之預防，或疑似之毒症，及直接傳染，間接傳染　均可服用，無不立效如神

淋濁聖藥　巧拿淋

是空前未有之新發明淋濁逐根聖藥巧拿淋丸專治疚濁淋症醫藥無效或時愈時犯試服此丸定可斷根因該丸內含有三大要素一純檀香精二沙斐爾三梅天靈藍此三種藥品均係殺菌減淋消掃尿毒之貴重藥料凡各國醫學博士無不稱贊爲決妙之良方也主治五淋白濁便尿不清尿道潰爛小便困難尿中混血尿道閉塞膀光發炎疚濁重症請購試之定能應驗如響一瓶除根永不再犯　每瓶大洋二元五角

各埠各大藥房均出售

哈爾濱總發行　泰華西藥行
吉林江省分發行　泰華西藥行

消閑世界

袁潔珊先生扈從東渡百九詩 (一)

扈從啓行 (德二年四月二日)

試向瀛瀛路、叨隨侍從班、扈遊良可喜、塵慮與俱刪、楊柳有新意、樽杯戒醉顏、晴光可怡悅、迢遞到連灣。

乘比叡兵輪放洋 (三日)

瀛洲逐仙御、隨扈駛兵輪、比叡規模巨、凌濤氣象新、禾風吹靜浪、地軸接前塵、樂曲當筵奏、鈞韶軼軼倫。

舟中閱日本政記 (賴久太郎著)

神武初開國、邦家溯本原、周秦漢俱古、鏡劍璽常存(三神器)、世代雖時變、臣民定一尊、鴻編留歷史、俯仰大和魂。

日記中的一頁 (平陽夫)

四月九日的清晨我們從海參威坐了夜車回來、雖然只有面在綠楊的海中、在澄清的湖面、在澎湃的江中、在巉岩旁聳的岸道上徘徊着、然而我們已過了一個很悠長的時間、忘記了黑煙彌漫的喀布羅甫、忘記了人車擁擠飛塵衝鼻的伊爾庫次克、忘記了機聲軋々的工廠、忘記了細密的字塗在紙上的投稿、這種環境的暫異、使我們把久已推置在身上的倦塵、拋得干干淨淨、只要一想起那寂寞的河邊、嫩綠的柳條、如少女美髮似的垂在水面上、似她正在臨流照她的美姿、秀長的黑衣燕子、唧的一聲、穿過柳林在那水面上、打了一個圈子、又飛過來、向背後飛去了、如一想起那碧綠如清油似的河干萬玻璃片堆疊而成似的春道上、徐送着一船一船的遊小學生、到那景物的最佳處、一路上歌聲抑揚、連跑下河灘旁吃草的小白羊也聽着出了神、一想起喘息的快跑上山去、鼓足了勇氣、不至絕頂不止、身上額上津々的發出些汗珠、躺在一塊岩石上聽着、面對着東方、飽的吸朝氣、吸那晨光、我們便覺得生命似前進、似往上展、任什麼世間憂悶的魔鬼都迅逃得無踪無影了、雖然夜裏不曾睡、在專車似的一節二等車上、雄健的擡談着、然而我們到了再次天的天明、到了家、却還不覺得倦、略睡了一會、便又如平日似的回到書房、因到的文稿信件堆滿了棹上了、「斧先生、有位周先山找你」放下正在拆看的信件、到了前庭、

「一昨天、我正在P校中、遇到了一件很可悲的事、一位同學名叫吳啓民的自殺了、這個報喪的消息、震得我呆了半刻、把幾天來的高興、完全拋却了、好似春花正開得爛熳、忽遇嚴寒又把他們凍結住一般」

「怎麼死的？爲什麼要自殺呢？」

「服了青酸鉀死的、全身發青、很可怕、死後他箱中還有銀行的存欵九百圓、當然不是爲經濟的困難、他有一個戀人、進行得也很順利、好像也不是爲戀愛的絕望」

「那麼爲了什麼呢？」

「他有一個哥哥曾自殺了、他父親的死也頗乎自殺、他的另一個哥々也曾自殺過二次未死」

「似是家族的遺傳或暗示、那末……」

「不錯、大槪是的、他在青酸鉀的瓶上、貼了一張字道「幾時我能吞你呢！」他的同房見了這瓶東西、不知他什麼用去問他、他說、是補藥吃了可以安慰安慰的」一可見他的死意、已早決了的」

送了周君出去以後、我心裏很難過、吳啓民是理科一年級的學生、我雖然不曾認々他的面容、然而想着一個活潑的青年、突然的於更深人靜的時候、決心捧起一瓶最毒的毒藥向嘴中倒、這是如何的情境啊！我不忍想欲不願想、所以關於吳君的自殺我實不欲有所評論、但因此我却很想對於一般我所敬愛的青年、有些呈獻、誰都知道自殺不是一件好舉動、誰都曉得死是一件很痛苦的事、那些自殺者、如果沒有極大的原因、怎樣能肯採用這種最後的殘虐手段以消滅自己的生命呢、當然的他們一定有他們的原因、我們把牠分作三種來論

一、受家庭的遺傳或暗示、致生理戰心理上有某種的缺憾、易於誘致自殺者

二、爲了欲達某種的目的、如以死諷諫世人、或辨明自己的冤抑、或威嚇他的敵人

三、見到前途的絕望、覺得生命是一種無益而痛苦的擔負因而欲消滅之

以上的原因大半不錯、我們的青年朋友、你們要作一朶被摘被毀的鮮花、不要消極的做一朶自萎的枯花、枯在枝頭

青年們永要立定無畏的精神、勇敢的向前走去、光明是不遠了、何又自殺

我們有好幾個朋友、以前都曾在困難的時候、起自殺的念頭、因爲他們的勇氣足以使他們度過那困難的關頭、所以以後便都終於得到了光明、青年！你們是沒有絕望的、事情決不至如你們所想的那樣可怕、那樣的無希望只要鼓足勇氣走去、走去、光明終於是你們的

一如果到了冬天、那麼春天也就不遠了」一

請記住這句話、鼓着勇氣、向前走去！走去！向前走去

夜半欲眠時脫稿於S邑

人生寶鑑 (張文海伯川輯)

情之一字、用於國家社會則有益、用於花柳場中則殺身(狎邪鏡)

學然後知、知然後行(康德)

虛僞爲品行之大害(康德)

富以苟、不如貧以譽(禮記)

德莫高於博愛人(賈誼)

人定勝天(申包胥)

人不肯吃虧、一半固是自私、一半却也是好勝、不知越有勢力、越要讓人、越富貴、越要損己益人、自處越退、身分越高、切不可爲好勝之心誤了(紀大奎)

忠信立身之本(薛文清公)

作本色人、說根心語、幹近情事(呻吟語)

人精神飛揚、心不在殼子裏便害事(朱子)

世間惟財色二者、最迷惑人最敗壞人(高忠憲公)

士君子之偶聚也、不言身心性命、則言天下國家、不言物理人情、則言風俗世道、不規目前過失、則問平生德業、傍花隨柳之間、吟風弄月之際、都無鄙俗媟嫚之談、謂此心不可一時流於邪僻、此身不可一日令之偸惰也、若梁一相逢、不是敎狎、便是亂講、此與僕隸下人何異(呂叔簡)

敦威儀、愼行止、正心術、保身體、孝父母、友兄弟、睦宗族、和鄉里、遠小人、親君子、自誠明、一終始、不他求、得於此(曹月川童子箴)

行七八分、言二三分(薛文清公)

自家身子、原是自家心、去害他、取禍招尤、陷于危敗、更不干別箇事(呂叔簡)

凡子弟事一稟命於所尊、便是孝弟(溫氏母訓)

治家之道、謹肅爲要(張文端公)

三軍要他輕生、萬姓要他重生、不輕生不能戡亂、不重生易于爲亂(呂叔簡)

古老考 (松風)

閱古史及先秦諸子書常發見一個離奇的現象、大凡那時的人物、多半壽數很長、堯百有二歲、舜百有十歲、文王百歲、武王九十三歲、周已逾乎尚矣武王已崩、成王仍在冲齡致勞周公負扆南面、似乎武王八十多歲才生下這個老兒子、這未免是奇蹟、正如舜娶堯女、按黃帝世系排下去、竟是娶了他的上四輩祖姑、自春秋以降老子墨子莊周荀卿公孫龍這些人、一高興就活二百來歲、不高興也得活百歲起碼、這不是他們如此願意活下去、老實講、乃是史家煞費苦心、安排史料時、把他們拉長、以期上下夠得着

在諸子爭鳴的時代、你也游說、我也進見、有的一使勁、相隔二三百年、往上可對着齊桓公作揖、往下也許跟秦始皇握手說姑得拜、你看、若不多活幾年、那怎好高攀呢？

史記老子韓非列傳、辨得最爲公善、傳曰「老子百有六十餘歲、或曰二百餘歲、以其修道、而養壽也」

魯仲連先給趙國排難、秦圍邯鄲、新垣衍勸趙帝秦(時在周赧王五十八年)又過了幾年、田單復齊、攻聊城未下、燕將堅守經年、仲連解紛、投書勸燕將棄城(時在周赧王三十六年)他又活回去了、倒車開了二十二年

孟子荀卿列傳、荀卿年五十、始來游學於齊、齊襄王時、而荀卿爲老師(時在周赧王四十六年)游楚、春申君以爲蘭陵令春申君死、荀卿廢居蘭陵因家焉(時在秦始皇九年)由年五十游齊、至廢居楚蘭陵、先後四十六年、再加上他那個「年五十」他就算活了九十六歲、並且廢居之後、似乎沒有立刻氣死、他還著書講學呢

最奇怪的是史記扁鵲列傳、此公先給趙簡子診病(在周敬王十四年至十九年)後看出齊桓公病入膏肓(時在周景王九年)一後一先相差一百二十七年

還有公孫龍、那位堅白異同的辨者、「孔子弟子也」見仲尼弟子列傳「平原君客也」見平原君傳、可是

讀幼學瓊林 二四

△馬融絳帳

(漢)馬融、爲世通儒、從遊者以三千計、嘗設絳帳前列生徒、後列女樂、惟鄭玄目不邪視、融曰、得吾學之秘者、惟鄭玄一人耳

生徒女樂列西東、絳帳莊嚴屬馬融、不有鄭玄一人在、三千弟子盡空空

△狄仁傑桃李在公門

(唐書)狄仁傑、薦張柬之桓彥範等、皆爲名臣、或謂傑曰、桃李盡在公門矣

梁公所薦有張桓、手轉乾坤勢不難、一日五王功業就、蒲城桃李屬春官

△薛令之苜蓿長闌干

(唐)薛令之、爲東宮侍讀時官署簡澹、作詩云、盤中無所有、苜蓿長闌干

職任賓師不在官、東宮雅意勸加餐、非無酒食先生饌、苜蓿闌干滿玉盤

△游楊立程門雪

(語錄)游酢楊時、師事程頤於洛、一日、二子侍側先生瞑目、二子不敢去、久之、門前雪深三尺

二子侍師暝且動、程門立久雪紛紛而今學校先生衆、義薄情疏敬亦分

△光庭坐一日春風

(宋)光庭見、明道先生於汝川、歸語人曰、光庭在春風中、坐了一日

鼓以風兮動以雷、陽春長養律初回、先生道德同天地、萬物胚胎發育機

△張橫渠教授使史居左經居右

橫渠教授門徒、左史右經朝弦暮誦

橫渠教授惟經史、一脈相延聖與賢、不似今人心好怪、異端崇拜棄眞傳

△宋胡瑗教授立經義齋治事齋

胡瑗、爲國子監、其教授立經義齋、治事齋、從學者、既知文學、又能政事云

胡瑗弟子德維馨、禮用兼全貢帝廷、學校於今宗白話、只求治事不傳經

△邊韶腹笥五經

邊韶、字孝先、大腹、好晝眠、弟子嘲曰、邊孝先腹便便、五經笥、但好眠、韶答曰、邊爲姓、孝爲字腹便便、五經笥、非好眠思經事

腹笥誰如老孝先、五經裝藏故便便、而今白話宗胡適、勿怪邊翁但好眠

△范質眞傳衣鉢

(五代史)范質、舉進士、主文和凝、愛其文、以十三名登弟、謂質曰、君文宜冠多士、屈居十三、欲傳老夫衣鉢也

多才不使魁多士、只爲師生有夙緣、得冠群英雖顯耀、何如衣鉢得眞傳

藤蘿 (雲心)

自從去年秋天搬到這窩、前有一架藤蘿的新房子來就盼望着到春天看牠開花、這架藤蘿也還不小、大約有了十多年的壽命、枝葉是很茂盛的、預料牠開花時一定少不了、我幻想這一架藤蘿都開遍紫色蝴蝶形的花、我更想到把花弄下來作藤蘿餅、香甜適口、於是我一到了二月底、便對於這藤蘿注了意、看見牠生了幾包蓓蕾、歡喜的了不得、但一直等到開花時、只是稀稀疎疎幾串、我疑心這架樹是死了一半、這還不算、花正開着的時候、下了一天黃風一天的工夫、藤蘿花便吹壞了、藤蘿餅當然是吃不着了、盼了多半年、只取得這樣一個沒有勁的結果這眞給了我一個教訓、便是、希望常常得到失望現在那藤蘿葉上又密密匝匝的滿了枝頭、並沒有死了一半、緊接着的一個教訓、是不希望的事常常容易得到

在藤蘿開着的時候、一個會畫的朋友送給我一張畫、畫着一架藤蘿、當時我接到時、非時的歡喜、拿來掛在墻上、窻外藤蘿花謝了、窻裏墻上的藤蘿還開着、天天看着這張畫、我對於牠又發生一種說不出的感慨、爲什麼我的朋友要畫一架藤蘿呢？那枝子纏繞不清的繞在石頭上、使我心裏跟着紊亂、我總以爲牠是象徵着一件纏繞不清的事、而我現在就好像要加這一件事纏繞不清、同時我想到許多方面去、想到一條蛇纏在一個青蛙上要吃那蛙肉、又想到一個人用帶子把脖子弔上、又想到落到蜘蛛網的一個蜻蜓、越想離題越遠、結果使我有意摘掉這墻上的籐蘿、終於在一天晚上、對着牠坐了一個多小時以後、毅然決然摘下牠來、心裏自然覺到一些空虛、但我願欲這樣空虛着！

漢口的公園 (治平)

一些寫新文藝的「漢口文人們」說：「漢口這地方是一塊沙漠啊！」一他們說漢口是「沙漠」是認爲漢口沒有跳舞場、沒有咖啡館─有雖然有、都少得不可再少、而且都貴族化、窮酸不輕易能夠去光顧的─他們或許還沒有發覺、漢口連新鮮一點空氣也沒有

在上海的火山上面燒賦了、還可以到許多花園裏面去吐一口觸氣、在漢口、找這樣的花園好像是鳳毛麟角了、劉文島在漢口的時候、替漢口人做了一件大善行在雙洞門鐵路外、建築了一面中山公園、雖然園基不很大、只要十五分鐘就可以遊遍、但是在這沙漠的漢口、已經認爲是新奇的發現了、嚴格的說起來、漢口正式開放供人遊息的園子、除了這繁頭獨占的中山公園以外、便尋不出第二個來了、物稀爲貴、難怪漢口人拿這園子當寶貝呢！

中山公園的前身、本來是一個私家花園、那時非常簡陋、而面積更不及現在十分之一、而且那個地方七八年前、還沒有十分繁榮、附近居民很小、比較多一點的、却是無人收管的浮棺、當然這個亂草園子、誰也不會光顧、現在駐意大使劉文島、做漢口特別市市長的時候、便爲漢口市民發下了這個宏誓大願、要替漢口市民造一所公園、首先勘定了園基、更因陋就簡的佈置了一下、大槪因爲經費的關係、爲市民解決偌大一個問題來建築一所公園、費用竟沒有化到兩萬塊錢、可以說價之廉、無出其右吧？很好很好、至賢惠媳婦能夠爲無米之炊、今漢口市民走到中山公園來還會想念這位作事能幹的劉市長、不過兩萬塊錢的代價究竟太少、最初除了小湖一個和小溝沒有分別、小山兩座和大墳沒有分別外、找幾座草亭子、百十來株樹秧子以外、再就一無所有了、好在如溝的小湖裏、還有幾隻小遊艇、假使你有五元大洋作押欵、另外有四毛大洋作租金、便可以到湖裏去兜上一小時的圈子、其實這湖小得可憐、與其說是兜圈子、勿寧說是在水當中打旋還來得切貼一些、雖然這樣、使遊人興趣索然、但是在沙漠當中尋得了一株大蒜、或許會當水仙花供養的、可不料漢口人福薄命淺(未完)

水滸 (249)

第五十二回 戴宗二取公孫勝 李逵獨劈羅眞人

老兒焦躁、便來揪住、李逵喝道：「你是何道理、打翻我麵」李逵捻起拳頭、要打老兒、戴宗慌忙喝住、與他陪話道：「老丈休和他一般見識、小可陪老丈一分麵」那老人道：「客官不知、老漢路遠、早要吃了麵、回去聽講、遲時誤了程途」戴宗問道：「老丈何處人氏？聽誰人講甚麼」老兒答道：「老漢是本處薊州管下九宮縣二仙山下人氏、因來這城中買些好香回去、聽山上羅眞人講說「長生不死之法」」戴宗尋思：「莫不公孫勝也在那裏……」便問老人道「老丈貴莊、曾有箇公孫勝麼？」老人道：「客官問別人定不知、多有人不認得他、老漢和他是鄰舍、他只有箇老母在堂、這箇先生、一向雲遊在外、此時喚作公孫一清、如今出姓、都只叫他清道人、不叫做公孫勝、此是俗名、無人認得」戴宗道：「正是踏破鐵鞋無覓處、得來全不費工夫」又拜問老丈「九宮縣二仙山離此間多少路、清道人在家麼」老人道：「二仙山只離本縣四十五里便是、清道人他是羅眞人上首徒弟、他本師如何放他離左右」戴宗聽了大喜、連忙催趲麵來吃、和那老人一同吃了算還麵錢、同出店肆、問了路途、戴宗道：「老丈先行、小可買些香紙、也便來也」老人作別了去、

戴宗、李逵、同到客店裏取了行李包裹、再拴上甲馬、離了客店、兩個取路投九宮縣二仙山來、戴宗使起「神行法」四十五里、片時到了、二人來到縣前、問二仙山時、有人指道「離縣投東、只有五里便是」

兩箇又離了縣治、投東而行、果然行不到五里、早來到二仙山下、見箇樵夫、戴宗與他施禮、說道：「借問此間清道人家在何處居住」樵夫指道：「只過這個山嘴門外有條小石橋的便是」

兩箇抹過山嘴來、見有十數間草房、一週圍矮牆、牆外一座小石橋、兩箇來到橋邊、見一箇村姑、提一籃新果子出來、戴宗施禮問道：「娘子從清道人家出來、清道人在家麼」村姑答道：「在屋後煉丹」戴宗心中暗喜、分付李逵道：「你且到樹多處躲一躲、待我自入去見了他、卻來叫你」

戴宗自入到裏面看時、一帶三間草房、門上懸掛一箇蘆簾、戴宗咳嗽了一聲、只見一箇白髮婆婆、從裏面出來、戴宗當下施禮道：「告稟老娘、小可欲求清道人相見一面」婆婆問道：「官人高姓」戴宗道：「小可姓戴、名宗、從山東到此」婆婆道「孩兒出外雲遊、不曾還家」戴宗道：「小可是舊時相識要說一句緊要的話、求見一面」婆婆道：「不在家裏、有甚話說、留下在此不妨、待回家自來相見」

戴宗道：「小可再來」就辭了婆婆、卻來門外對李逵道「今番須用著你、方纔他娘說道不在家裏、如今你可去請他、他若說不在時、你便打將起來、卻不得傷犯他老母我來喝住你便罷」

李逵先去包裹裏取出雙斧插在兩胯下、入得門裏、大叫一聲「著個出來」婆婆慌忙迎著問道：「是誰？」見了李逵睜了雙眼、先有八分怕他問道：「哥哥有甚話說」李逵道：「我乃梁山泊黑旋風奉著哥哥將令、敎我來請公孫勝、你叫他出來、佛眼相看、若還不肯出來、放一把鳥火、把你家當都燒做白地」又大叫一聲「早早出來」婆婆道：「好漢莫要恁地、我這裏不是公孫勝家、自喚做清道人」李逵道：「你只叫他出來、我自認得他鳥臉」婆婆道：「出外雲遊未歸」李逵拔出大斧、先砍翻一堵壁、婆婆向前攔住、李逵道：「你不叫你兒子出來、我只殺了你」拿起斧來便砍把那婆婆驚倒在地、只見公孫勝從裏面奔將出來、叫道：「不得無禮」只見戴宗便來喝道：「鐵牛！如何嚇倒老母」戴宗連忙扶起、李逵撇了大斧、便唱個喏道：「阿哥休怪、不恁地你不肯出來」公孫勝先扶娘入去了、卻出來拜請戴宗、李逵、邀進一間淨室坐下、問道：「虧二位尋得到此」戴宗道：「自從哥々下山之後、小可先來薊州尋了一遍、並無打聽處、只糾合得一夥弟兄上山、今宋公明哥々、因去高唐州救柴大官人、致被知府高廉兩三陣用妖法贏了、無計奈何、只得叫小可和李逵逕來尋請足下、遶遍薊州、並無尋處、偶因素麵店中、得箇此間老丈、指引到此、卻見村姑說足下在家燒煉丹藥、老母只是推卻、因此使李逵激出哥々來、這箇太莽了些、還望乞恕罪、宋公明哥々高唐州界上、度日如年、請哥々便可行程、以見始終成全大義之美」

公孫勝道：「貧道幼年飄蕩江湖、多與好漢們相聚、自從梁山泊分別回鄉、非是昧心、一者母親年老、無人奉侍、二乃本師羅眞人、留在座前、恐怕山寨有人尋來、故意改名、清道人、隱居在此」戴宗道：「今者宋公明正在危急之際、哥々慈悲、只得去走一遭」公孫勝道：「干礙老母無人養贍、本師羅眞人如何肯放、其實去不得了」戴宗再拜懇告、公孫勝扶起戴宗、說道「再容商議」

愼昌鐘表眼鏡話匣美術禮品公司

新京商埠大馬路西

信用第一

○首創多年老店○
○各貨存積充溢○
○現在削碼推售○
○只要够本就出○
○認痛犧牲水脚○
○情願賠耗利息○
○並非濫貨騙人○
○開票保用信實○

日長電話二一一九○
滿洲電話一八一一番

山梨水晶進出滿洲紀念

爲助實物宣傳犧牲提供

(3) (5) (16) (17) (15) (23) (25) (30) (62) (63) (64) (65) (66) (67) (68)

白水晶印

◎附帶眞皮精製印套

最多四字爲限、照尊指定精刻

一寸高 金票八角
一寸三分高 金票九角六分
一寸五分高 金票一元二角

茶水晶印

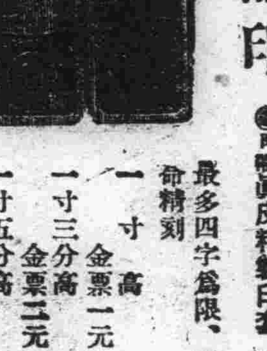

◎附帶眞皮精製印套

最多四字爲限、照尊命精刻

一寸高 金票一元六角
一寸三分高 金票二元四角
一寸五分高 金票三元二角

草入水晶印

◎附帶眞皮精製印套

多至四字爲限、按尊命照刻

一寸高 金票一元六角
一寸三分高 金票二元四角
一寸五分高 金票三元二角

瑪瑙印

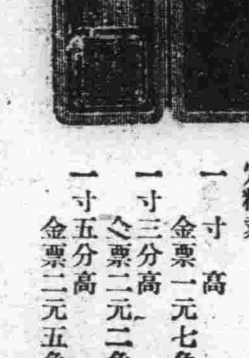

◎附帶眞皮精製印套

多至四字爲限、按指定精刻

一寸高 金票一元七角六
一寸三分高 金票二元二角四
一寸五分高 金票二元五角六

◎訂刻時請先選定上列字体徑寸、註明所欲字体號碼及印材徑寸之號碼、敝社即遵照精刻

◎付欵辦法—郵滙、郵票(但以日本郵票爲限)振替口座、滿洲國紙幣、朝鮮銀行券均可聽客隨意

◎送欵時請另加包裹費金一角、如下命採用郵局代收貨欵辦法時、另加郵費日金三角務以先繳貨欵爲佳

日本山梨縣大河內

山梨水晶株式會社

振替口座東京九四六八番
電話大河內七番

哈爾濱

市署起債卅萬 即着手築堤

將召開自治會求爲贊助 南北兩隄各長爲四公里

任全滿佔第一都市地位之哈爾濱、考其市面凋敝之最大原因、實由於過去、兩次水災、有以致之也、現下市內一般五十萬市民、回憶水災之創痕、猶懷一種恐怖之心、市署關於此點、尤爲關懷切膚、故有以二百九十萬元、建築堤防之計劃、全部工費以三分之二、歸國府負擔、其三分之一、由市署籌措、興工計劃分爲三期、完成是項最大工程、雖屬於國家責任、然督工建築事宜、尚須市署方面負責進行、轉瞬復屆增水之期、故是市署佐藤總務處長、佐藤工務處長、以及鈴木、都市建設局總務科長二要人、前曾聯袂晉京、向中央當局各首腦懇切陳情、熱烈談判之結果、第一期之建築費、在此二百九十萬元中之一部分、以康德元年度之追加預算、由市署起債二十萬元、即日着手實行建築堤防、關於是項提案、不日將召集市自治會全體委員、開會、請求諒解、想各委員關於提防素抱熱忱、定能全體一致贊助、據聞第一期工程、隄岸由新安埠管界老正陽河起工、蜿蜒至道外二十道街止、北岸由馬家船口起工、修至松浦鎭止、工事計劃、堤高距離水位一七米、堤寬二十米、內裝鐵柱濾以洋灰併在堤上建以六七米寬之前路、以備遊人往來、想該最堅固之堤防落成後、不僅市內一般受水害之商民、偶遊堤上、低望水流波浪雲湧、遙觀風景如畫、增助心快神爽、彼時哈爾濱市之松花江岸、此浩大雄偉之提防、壯似萬里長城、更助無限壯觀也云

俄人猝然身死

南崗西八年市街派出所管界西市場門牌二十四號住戶俄人尼吉里金、年四十歲、素以刀爲生、於日昨七時許歸家、即臥床不起、其妻不解何故、遂即報告警所、請求救治、當經該所電達救急車前往送赴醫院醫治、但未待車至、該人即氣絕身死矣、至何因何病、現尚不知云

區云

吉林

松花江護岸工事 決六月初興工

工程費三十七萬八千元 預約於明年十月間告竣

吉林省本年度新規事業中之最大工事、以省爲中心、由臨江門起至東萊門蜿蜒三齊雖半之松花江護岸工事、客歲間即經省公署及國道局講在準備中、其關於承工者之投標、業經國道局指大倉組等十一家於本月十八午前十時、舉行開標、已誌報端、結果以三十七萬八千元由福昌公司承修、決定於六月初旬開工、預約明年十月竣工、闔其建築材料、完全以石料爲基礎云

稅務監督署 調動職員勤務

吉林稅務監督署、茲爲分配人員起見、特將署內日滿職員、斟酌情形、轉勤於外縣若干名、計有屬官橋本駒夫轉延吉、科員田勇轉吉地稅捐局、林忠之轉新京稅捐局、森藏之助、轉石城縣、李大年轉扶餘縣、業於日前發表、各人員現已分赴各地任事矣

洮南

饑民奄々待斃 當局宜速救濟

洮南縣食粮缺乏、粮價飛騰、饑民流離失所、哀聲遍野、慘不忍聞、因少吃缺穿屢演成慘劇、五區界管德吐地全屯、二十餘戶、始則一日不得食、繼則數日不舉火、全堅貧民掘草根而食、食數均感大便不通、岌岌乎塞死如此飢饉荒年之乏食人民、關心民瘼者極應設法云

安東

私煙舘被警查獲

吉林福綏門外鮮人某、向無正業、專以私賣鴉片及白面爲生、聞已數閱月矣、不知因何洩露秘密、於前日晚五時、被警察偵知、前往搜查、將煙具煙膏、白面等、全行搜去、該鮮人自知違法、極力要求、至如何辦法、訪明再誌

財務局爲注重國課 派員催繳房捐

民衆應從速完納以免受罰

縣財務局、近以房租地捐、爲地方正供、民衆應踴躍輸將、以重國課、惟查市內商民房捐雖經一再催促繳、其中尚有觀望不納者、聞該局爲實行催促注重國課、連日來已派出大批人員、分赴未納捐各戶實行催收以免過期加罰云云

部令調查圖書館

安東省公署、頃奉文教部通令、以圖書館之設係爲補助學校教育、並對成人教育、有重要關係、故圖書館使命重大、特製定表式、令全國各省區市調查各圖書館之閱覽人數、並建設式樣以便考核云

本溪

村長仁慈可風 貸欵購賑粮 發與各貧戶

本溪八區連山關村長齊冠一爲人忠厚、慈善爲懷、近鑒該村民食缺乏、哀鴻遍野、遂發惻隱之心、乃於月之十八日、親自來縣特向滿洲銀行本溪湖支店告貸七千元、以便購買紅粮、而資接濟民食、於昨二十一日、已將此項賑粮運至該村、按戶分配、一時貧民聞訊、無不喜形於色、若該村長者、可謂仁慈可風、惠及貧黎云

綏化

縣署注重治安 令增警察分所

綏化縣公署、因所屬之鎭市要道、時常發生意外之事、故飭令警務局添設各分所、以維治安、而便於民戶、興農鎭屬之十一井、派遣警察三小隊隊長費青山氏、永安鎭屬之太平川、派警務局科員何文會氏、津河鎭所轄之尹家店、派遣綏化十字街分所長接呂鳳亭氏、該被派遣之所長接命後、即日前往任事

沙河

中山參事官赴四區 頒發村制規則

並解釋劃村計劃免除爭執

瀋陽縣公署、前因鑒及縣境各區、主村過多、村民負擔最重、改善村制、劃併主村減輕擔負一案、已誌前報、中山參事官躬親到區實地劃併、茲因施行日迫、其餘各區業經劃竣、參事官於本月二十三日上午九時許、携同秘書由省至官立堡第四區工作劃村、十時假該村小學校召集現職村長副列席、爲促其徹底明瞭併村之意義、遂發暫行選舉村董規則暫行村制規則各數十份、由參事官秘書區長逐項更譯、解釋宣佈、分併各村之規定、總共全區併爲十二主村、彼時各村々長副等採取同意者、固屬不少、而群起嘵嘵、有云距甲村較遠、辦事困難、請劃歸乙村者、有因土地不勻負擔較重者、大有人在、該參事官痛關民隱、相形之下頗難裁決、復令各村長繪併村圖一紙、以便參考全區主村大致相同、惟養豬圈與馬總屯二村、爭賀主村尚未指定、查養豬圈村東距滿鐵路線咫尺之遙、交通便利、達於極點、況又有鮮人二十餘家變電所一處、日滿鮮雜居乃係繁華之村、本應設爲主村、而馬總屯村地居偏東、人煙稀少、決無爭執主村之必要、復查蕭介春區長、對於併村一節、再四斟酌無不公允、藉詞阻撓或反抗者、不問可知、有勢可依、該區長係地方人、當然深明地方情形、對於劃村決無差錯云、因時間關係僅將十二主村大致如此、副村同縣審核、參事官復向各村長副等訓話片刻時已六時許會閉晚餐恭送返省

高署長招全區 村甲長會議

瀋陽縣官立堡警察署長高玉樸氏、於本月二十三日上午八時許假該村小學校招集全區村甲長、開保甲會議、計到村甲長有百餘名以上、首由高署長訓話、查對於保甲一節、本廳一月前當爲辦理完善、本署長爲體恤農民起見、況因地方平靖以致敷衍至今、現因公令基嚴、眼見青沙帳起、仰各村甲長等、務將各該村閑員屋公五名、以資遇事連絡、而防匪患、並限於即日辦安、遂發保甲規則數十份仰各遵照辦理云

阜新

竄來大股匪賊 騎兵正追剿中

阜新縣城東北距百三十里怒河土地方、近因老梯子、双標、三字、及天合四匪首、率領三百餘名、由綏東竄入磨故土、怒河土、各地方、到處燒殺搶掠、任意蹂躪、是以駐本城之混成騎兵第三十七團第三連々長、王閣忱聞知後、於月之十七日午前十一時、率領騎兵一連、及大隊部隊長趙信、等共二百

存欵後前去理髮 却被胡匪上眼

所帶之空皮包被匪奪去 電業局職員受一場虛驚

張景遼陽人四十五歲、係電業局職員於二十二日下午一時許、持裝錢皮包往中央銀行存款(共存款數目不詳)由中央銀行存款完畢後遂持皮包出來、往道裏中國十三道街福德興理髮館理髮、不料竟被二名匪人、注日竟直隨入該理髮館內、進屋後一匪監徒手把門並未如何搜翻、由腰中掏出匪槍威嚇、其一即將張某皮包搶去逃跑(皮包內款項因已完全存放中央銀行、僅餘六十餘張押款單據其外即爲此次存款單一張)及至張某報告經緯署得知後匪徒已杳如黃鶴、未能捕獲也云

偽稱爲緝私員 實則作竊盜 被警逮捕訊辦

本市道外正陽檢查班々長花榮藻、於日昨午後八時三十分許、帶警往天一街天一樓寄賣所檢查時、遇有崔景遠者(年二十二歲直隸省人現住道外十道街門牌十一號)赴該所聲稱爲專賣署之緝私員、前來檢查等情花班長因平素未聞該署有崔某其人、當即施行盤詰、不惟訊明崔某係冒充緝私員的更判明爲合謀竊盜道裏八維市九道街三號住戶劉成通家之正犯、崔恒久遂即帶署訊辦復經刑事系嚴加偵訊、併在該犯身包出來、搜出警察廳刑事科印字偵緝隊之密探證一張、併日警署日本警官之名片一張、及第四軍區司令部之軍人半價乘船證一張、外有煙土一塊、訊以竊盜劉成通家之棉被五床褥子一條一案據供係與劉成通之子劉鴻林合夥偷竊的等語、該署見其素無正業既有竊盜行爲、復有許多軍警證物冒名詐騙等等情事、遂即備文、送交刑科訊辦矣

魏騎兵團長調任

駐吉垣第二教導隊騎兵團長魏鐵華、奉令調任駐防洮南第二軍管區所屬騎兵第四旅上校、參謀長不日即赴任履新云

吉司令官躬親 檢閱各部隊

吉林第二軍管區吉上將司令官、於本月廿日率同僚屬依次檢閱所屬步兵第十旅、騎兵第二旅、步兵第九旅、步兵第七第八兩旅、共返吉期預定一個月云

迫擊砲連已編成

吉林東大營陸軍教導隊騎兵第二團、頃特由團增編迫擊砲一連、現已正式編成云

倪甲長因公來省

永吉縣鄉五區第五保甲長倪慶文、茲因辦理公務於前日由鄉來省、一俟公畢即行回

鐵嶺

縣署刷新村政

各村村長均依考試規定

縣公署茲因滿洲建國以來、百政刷新、惟有村治尚不甚住、時有村民告發村長、胃濫舞弊種種情事、縣長參事官、內務局長等、有鑒及此、由呂內務局長負專責、首由各本村依票選法、選得三五人呈報縣署內務局、由呂局長再行考試、最重文才品行素服村民仰望者、爲合格、今考試已將終了、查呂內務局長因公勤勞、縣屬百政改新、不卜可知、鐵縣之村政堪爲全國模範村政云

彰武

民食缺乏哀鴻日增 設食粮救濟委會

調查有粮戶以救濟缺粮戶

縣當局、近來日覩金融窘困鄉民食粮缺乏、特成立食粮救濟委員會、委員長縣長王本璋、副委員長參事官鶴田一馬、茲將其簡章錄左

彰武縣食粮救濟委員會簡章

第一條、本委員會、以救濟民食、防止食粮出境爲宗旨

第二條、本委員會、定名爲彰武縣食粮救濟委員會

第三條、在縣組織食粮、救濟委員會、各鄉鎭同時組織委員分會

第四條、縣委員會、以縣長爲委員長、參事官爲副委員長、各科局長、及縣農商會長、街長等、爲委員、負責監督各鄉鎭委員分會、各鄉委員分會、以商務分會長、或鄉農會長爲委員長、各村長副爲委員

第五條、各村長副、爲分會委員、擔任、調查責任、查報各村有救濟能力各戶及被救濟各戶粮石數目

第六條、鄉村存粮各戶、接濟無粮各戶、由縣鄉各委員會負責調濟之

第七條、如各村粮戶、若有餘粮不肯貸借者、應由委員會、秉承縣長命令、强制執行之

第八條、粮利定爲二分五厘、最初欠戶應由秋後收粮、期償還之

第九條、倘有發生拖欠情事、由委員會代爲追償之

第十條、停止燒酒、將燒粮移作民食、接濟辦法另定之

第十一條、各商號存粮、亦照前條辦法另定之

第十二條、本簡章自呈准之日施行、如有未盡事宜隨時修改之

錦縣

警務廳注意治安 召開夏防會議

全縣各區署長等均到席 討論警備網之佈置事項

錦州省公署、警務廳司法科警科長、及申屬官、於月之廿一日、日午前八時、至下午三時止、假青年會禮堂、招集全縣、各區區長、各署署長、各保保長等、開夏防會議、討論夏防期中、警備網之佈置法、鄉村自衛團之整頓、縣鄉道路平治等重要議案云

齊齊哈爾

日滿青年會 召各部會議

討論進行事宜

齊々哈爾日滿青年會、茲爲討論會務一切進行事宜、特於日昨集召總務部會議、二十一日召集指導部會議、二十二日召集事業部會議、二十五日召集幹事會議、其每日會議時間、均由午前七時起地址、在龍江飯店云

劉廳長刷新警務

齊々哈爾市警察廳、自劉廳長東渡視察歸來後、遂即猛力講求警務刷新、除令保安科召集修息班交通警、施行訓練外、茲聞司法科蔡科長又擬今後每星期六召集全科法警受以刑法規程云

營口

鴻記工廠火警 施救未蔓延

市警二分署十字街分所管內鴻記帶子工廠、於二十三日午前四時許、院內堆積之紙檣甚夥、突然起火、適值滿側消防車損壞在修理中、滿鐵消防隊趕到、極力施救、同時三十五分救熄、結果燒去紙檣若干捆、未致株連、可謂幸矣、當此亢旱物燥之際、市民對於火事、可要加萬分注的意云

工人失業頗多 竟實行閉鎖

我國政政自實施煤油專賣制度以來、一般外油會社大受打擊、是以營口三家子亞細亞煤油工廠、日前實行閉鎖二百餘名工人、俱陷失業之苦、際此極不景氣時代、又多此失業之人頗堪浩歎云

蓋平

當局發起 祈禱求雨

蓋平自入春以來、永未普降甘霖、兼以去冬亦未降雪土質乾燥、春耕無法播種、一般農民深爲憂慮、縣當局有鑒及此、特於本月廿三日發起集合人民、虔誠求雨、滿街遊行、以祈甘霖、早爲普降、并於是日禁賣魚肉以示虔誠云

牛莊

教員被綁 死於匪手

邑九區、古樹子村、曹乃鈺年二十四歲、在一區玻璃堡村充當教員、於二月二十一日、被匪綁去索欵一百五十元、該家僅湊五十元、欵未能交足、令即趕緊交欵、方能放回、二次又交五十元、仍未放還、下欠之欵限三日交齊否則斃命、求親告友、又湊五十元、前往贖票未遇、於本月二十一日、在海城西二台子村南、發現該教員屍體、係倒埋沙灘內、殘忍已極、不知係何冤仇、令人長嘆不已、遭此浩刧亦云慘矣

岫岩

各界人員一致行動 調查存粮數目

商農戶存有餘粮須全出售 藉以救濟饑腸轆轆之貧民

岫巖邑自去年雨水爲災、禾稼歉收、以致缺乏之食粮者、大有人在、台經縣當局爲民請賑、已蒙省府照准、賑粮運到多日、早已分別發放用罄、如近日以來、有錢之戶、竟持錢而不克交粮、鄉村貧民無錢購買者實居多數、飢餓慘狀、筆難盡述、茲經各界出而維持、設法救濟、其辦法調查商農各戶存粮若干、除留自已全年食粮外、倘能積存若干餘者全行出售、不許隱匿、調查以後、積存之粮若不出賣、安心藏匿者、嚴加懲罰、現經縣公署各科局長、協同農商會長、並警署長等一致出動、現正調查云

何甲長逃出虎口

岫巖徐家堡子村保甲甲長世忠於五月三日一時許、向管境湯池溝巡帶查動、被匪首蒙隊長十二名、綁去情形、已誌報端、茲該甲長於月之十七日夜間、在二區槽子峪乘匪熟睡之際脫險逃出、於十八日夜十點半鐘逃跑到村、若該甲長者、可謂不幸中之大幸也

跳梁小醜 不難蕩平

岫巖警務局長岳茹山及指導官、以轉瞬青紗帳起、四鄉小醜又將跳梁、民不得安、爲根本肅清匪患計、堅決以最短期間、務將全境匪患肅清、俾人民得安居樂業、茲於月之十九日上午九時、警務局及指導官、督率警察敎導隊百餘名、並携有機關槍迫擊砲多門、由北通門出發、諒此跳梁小醜不難一鼓蕩平

勦匪獲勝 救回人票

駐岫友軍守備隊加藤隊長、於月之十八日早晨帶隊〇〇名出發、行至鳳界荒溝門地方、突遇匪首丁鳳山、麗景泰等帮匪約數十名、雙方激戰二小時許、匪勢不支竄去、斯役擊斃匪人二十六名、傷匪甚夥、得獲各種槍械十四枝、並救回人票十五名、匪向石頭嶺子逃竄云

又訊、滿軍第四旅二營機關槍連在鳳界石頭嶺子二八八高地巡帶防堵、於月之十八日午後八時三十分、突然窺來匪人三四十名、匪首報字麗景泰、槍械整齊、與官軍接觸開槍射擊當時匪首麗景泰及其護從二名、同時擊斃、傷匪甚多、得獲捷克式槍一支、一三式槍一支、湖北造搶一支、鐵鷄公一支、我軍傷馬二匹、匪勢不支均皆逃散云

瑣聞

△號商行將減價

(遼源)郵政局街大德慶經理王子畊、劉子元二君、對於營業之事宜、迭迭研討抱定犧牲利益、以多賣爲宗旨、除修屋內外、決定於近日舉行大賤賣、業於外埠運到之各色應時之物品、貨眞價廉、以便酧謝、主顧對此之一般店員迎酬當爲我縣商界之模範人物云

△娘娘廟香火會

(錦縣)東關大馬路東娘々廟及城內北街娘々廟、向例於每年、舊曆四月十七、八、九三日間、舉辦香火盛會、本年又屆辦會之期、爰於月之十九日起二十一日止、三日間、舉行聖誕香火盛會云

△小雨知時而降

(錦縣)由春及夏、雨水缺如、一般人民、均翹望甘霖之降臨、而利於春耕、惟月之十七日長刻、烏雲四起、俄爾密佈於天空、迄至午後一時而衆人仰盼中之甘霖、已淋漓降落矣、至四時始止、雖時小時大、土地未能潤透、然於禾苗、不無小補、是以一般人民、均喜形於色、成稱好雨及時云

△舞台邀來新角

(海拉爾)本邑西大街興安舞台、自開演以來、因角色關係、營業未見若何起色、僅堪支持、故近來該園經理張子雲氏、爲招徠一般顧客並營業興盛計、特於日前特派專員赴哈爾濱華樂舞台、邀到馳名坤伶、君孟、孟麗華二名、角色整齊每日登台表演、故日來座客非常擁擠、想該園前途必有一番振興云云

△稅稽查員得人

(山城鎭)瀋海線山城鎭稅捐局、稽查科科員張逃堯、唐國華二君、作事認眞、與各商號均以親善爲宗旨、是此按月收入、較前特別增進云

△田中醫長履新

(吉林)東洋醫院婦人科醫長本多嘉則、業奉滿鐵本社令榮轉奉天婦人醫院長、新任東洋醫院婦科醫長田中斌雄隔昨由鐵嶺瀋吉履新、並於昨歷訪各機關方面云

△教員忽染瘋症

(吉林)永吉縣立模範小學級任教員潘君、學品頗優教育經驗亦甚宏富、實爲教員中不可多得者、詎於最近不悉何故、突患極劇烈之瘋症、終日狂言亂說、精神大爲錯亂、同人甚爲惜、按其原因論者多測由氣憤成疾云

胃症良藥

中尾藥學博士指導　帖佐醫學博士推奬

胃活

主治効能

隔食・胃弱・胃炎・胃痛・胸隔痞悶・食積不消・食物不進・惡心嘔吐・酒醉宿醉・吐酸嘈雜・膨脹以及小兒吐乳等症

小兒胃弱飲食不進之人　每飯後胸隔痞悶之人　慢性胃弱面色蒼白之人　肚腹膨脹大便不通之人　飲食過度消化不良之人

價目　特大罐 金壹圓　大罐 金五十錢　中罐 金三十錢　小罐 金二十錢

總發賣　山田安民藥房

經理處　日本賣藥會社　大連市浪速町

◎各商埠著名藥店均有代售

商務印書館編印

叢書集成

正售預約

集叢書之大成
廣古籍之傳播
(子目四千種　分裝四千冊)

以實用罕見、適應需要、流通孤本爲主!

本書選擇標準

本書內容分三大類　普通叢書　專科叢書　地方叢書

預約價　本月內大洋四百六十元　六月內大洋五百元　七月內大洋五百四十元

郵費大洋六十四元(另有分期交欵辦法)

另備　樣張　預約簡章　函索即寄

專印詳細書目一厚冊定價二角

言:在瀋陽交欵另加滙費)

截止期本年七月卅一日

瀋陽商務印書館謹啓

附預約簡章

延吉

道德會講演團蒞延 不日即行開講
以同昌和舊址爲臨時場所 追漸發展即成立正式分會

本埠自一躍而爲省垣，凡社會之事業，有如旭日之東升，蒸蒸日上，是以社會團體，無不躍躍於延垣，本月十五日，有新京萬國道德會派遣講演主任李秉光、徐春生、及監理等一行五名蒞延，即該團之工作，即本普渡爲懷善果同登之宗旨，宣傳王道闡揚道德，希善緣之宏開，廣募同志，不日即開始講演，純以性理學療治疾病，以倫理學和睦家庭，誠病者之和緩，家庭之福星，亦係吾延道善緣之所感得該團之蒞臨，拯沈淪於苦海，出水火而衽席，關該團並得蔡省長之贊許，業已租妥興隆東大街同昌和之舊址爲臨時講演所，逐漸發展，即成立正式分會，現正積極籌備講演，不日開始，預料聽衆屆時必非常踴躍云

中央銀行將喬遷

本埠滿洲中央銀行、延吉支行，經理張然茲，以該行現寓處所非常狹隘，甚不適宜早擬遷移，苦無相當房所，經許久之籌劃，始尋妥興隆西大街廣順成舊址大樓六間，不但宏敞，而且極其嚴密，現已鳩工者手修理內部之一切，以俟工竣，即遷新址辦公云

監獄長更迭

本埠第四監獄，原係吉林直轄，自開爲省後，於五月一日改稱延吉監獄，當名稱更換時，監獄長即有更迭消息，因特種關係，就延旬有餘日，迨本月十七日，監獄長劉玉棠，奉到調轉營口命令，該監獄遺缺另調奉天十五監獄長何承綸繼任並調看守所長高橋七郎爲監獄佐云

紅卍分會擬修山東會館舊舍

本埠北山山東會館之開始建築，由王德林籌備，組設會長一席，已由其個人自兼，及王出走後，該館之興廢，無敢問津者，致館址之房屋亦無人染指，迨今春萬國道德會紅卍分會蒞延，無相當地址，遂假該會館爲辦公處該會茲以館址之房屋，均將頹殘不堪，擬欲茸補，而礙於旅延邊之山東人士衆多，深恐嗣後糾紛難釋，近特函咨縣署要求出示曉諭山東人士，出面接洽，李縣長據函審核，均係公益公物，尚無不可之處，當即公佈，令與該館有關係之人士，限半月內對館址或捐或賣，儘可陳請，否則過半月後，由縣立案、即收歸道德會接有云

縣令改組商會 市民一致反對

縣屬圖們之商務會，係民十四年臨時組設，由商民公舉王德元，爲名譽會長，迨大同元年改市臨經延吉商務會，仍以王氏爲會長、及去年十月間改稱圖們市商務會並分呈列憲備案近本埠商會奉縣署令取銷圖們商會，改設事務局，曾函致該會，王會長以奉令改組當召集各商工號，及會董開會討論各商號比聞改組消息羣情憤慨，一致反對云

綏化

長警須注意禮節

查警察禮節，最關重要，曾經長員教佐，檢點在案乃近查長警，仍多玩忽，漫不注意，嗣後各崗長警，對於禮節，無論認識與否，凡身着制服者，統須照階級行之不得輕視，有失體統，再者直接長官，或最高級官員視察時該主管官長或負責人員，須將現狀特殊情形，提出報告，仰各官長注意，不得頹廢不振，達檠警察眞精神云云

克山

建國四屆運會 參加者速報名

克山本埠，滿洲建國第四次克山大運動會，本縣所屬城鎮各校報名參加者，非常踴躍，自報名日起，轉瞬間已二十多日了，距報名截止日期，已無多日，望一般運動同志者，於近日內，速々報名勿誤，再爲獎勵健足先登的運動員起見，該會預備多種獎品，並發出各機關商農即有左列士紳等捐獎公函，熱心前往捐贈獎品，可謂熱心公益，不肯後人，誠足欽，茲者十三旅王縣長警務李局長紳士程君及王議非等云

敦化

吳司令軍規嚴肅

京圖線大石頭東許轄屬敦邑前次被匪及共產份子襲擊火車，及綁擄日滿人票多名，於光天化日之中遂成一大慘劇，因此日滿當局，殊屬震怒，特派吳司令官元敏氏，來此剿辦，官兵進街、秋毫不犯、公買公賣，先行籌集、民夫車輛多數、以備運輸軍火給養，休息一夕、即行分別出發，觀此軍規之嚴肅、及出發之計劃，足徵平素教練得法調度有方，以此致敵，何敵不克，諒此曾小匪徒、不難鏟除云

景星

慣行搶截萬惡匪首 北覇天落法網
大小搶及馬一同送縣 曾警察大隊長之殊勛

景星縣警察大隊長曾雲亭氏在本縣歷任警甲各差幹練有爲，經驗宏富，頗蒙各上峰所倚畀，宿名久著，氏此次兼合赴龍江縣管界唐家營子屯苑春久家，帶長警不過數名，辦理窃盜馬案，不期至苑宮九，家開始搜查犯人，即遇面生可疑之人，經氏詳細盤詰，啡語含混，問詢約一時，始則吐離眞情，名爲谷德春，綽號北覇天，久在景星，甘南，龍江各縣爲匪不諱，查該匪北覇天久慣爲匪帶率匪徒二三百名，出沒異常，本年春季在景星附近搶車，綁擄，層出不窮，時有所聞，迭經軍警團協力痛剿未能戈獲，誠爲遺憾，此次曾大隊長將著名匪首邂逅擊獲，剷除巨患，與各縣人民造福無量，昨經大隊長押帶匪首來城，連同起獲大槍十三枝，匣槍一枝騾七匹，一併送縣究辦，而彰國法云

金州

南山祭相撲會 六部團體決定

金州五月二十六日，爲城南南山日俄戰爭三十一年紀念日，今經當地各機關議定與舉行慰靈祭，並奉納六部對抗、相撲摔跤角力，茲將出場團體之六部記之如左

一、民政署組（民政署、土木管區、小學校）滿鐵組（驛、保線、滿電病院）內外綿組（內外綿會社金州支店）東門外組（農事試驗場、種馬所、苗圃、公學堂、農業學堂金福東門驛、保線）警察組（警察署、郵便局、電電局）地方組（金州管內居住者並前記以外之邦人）二、選手各組五名、三、試合四、採點、五、審判行司之判定六、優勝組優勝旗盃授與云

開原

天候不準疫病叢生 麻疹症又猖狂 對於幼兒亟應注意

縣內入春以來，即流行猩紅熱症，觀其傳染之猛，實爲幼兒一大患害，幸經警署盡力嚴防，始將威烈之猩紅熱大分消滅，然最近天氣寒暖不宜，縣內之麻疹症發狂，十人之中，竟八名得症者，兒童十之八九罹染，殊爲危險，如正隆銀行社宅之兒童日下調養中，查近日死亡率大多麻疹惡性肺炎症，希市民對兒童之保養，宜格外注意云

通遼

卍會興修老祖殿

本邑各界首領自國基奠定以來，對於地方各項要政，無不勵精圖治奮勇前進，而法團人士，亦竭盡虔誠，辦理慈善事業，是以設施建築頗多，惟紅卍字會載明本會長，接辦以後，認眞整理，會中一切，均井井有條，鼓勵會員，慮行善事，災民受惠者實衆，茲又募妥鉅欵，建築老祖殿一座，已鳩工起造多日，諒在下月內可告竣工，從此我邑中，又多一盛境也云

警務局發放槍價

通遼縣警察當局，爲地方治安及肅清匪源計，曾於去年冬季，已將闔邑商民之槍枝完全繳收，當時曉諭槍主，給與代價，不令損失，迄已數月於茲，警務局於前日諭知商民前來領取槍價，除已派員下鄉發放外，並在縣署院內置棹，派員照定額發給城內商民聞之，均行持單前往，一時大有擁擠之勢，經警局照價發給後，均持歡喜形於色而去云

規定職員之服裝

通遼縣地居邊陲，開闢又遲，向爲風俗人情，簡陋樸質之區，自我滿洲建國以來，政治日見良好，各事無不除舊革新，然而公務員之服裝，雖屬微事，亦必得整楚一律，與政治之同新，本縣署茲經縣長參事官規定，一科三局之職員，均一律改着洋服，顏色均爲淺灰，至於價格，由公家補助七成，餘三成以各職員之薪俸內扣留，現下各局科職員均行一律改換洋服，睹之殊爲壯觀，可見王道政治之下，無一不刷新云

興城

縣署奉令招考憲兵

本縣公署案奉天省令招考憲兵，以初小畢業或有同等學力者爲合格，年歲在二十歲以上，二十五歲以下現下應考者實繁有徒云

安東

柴田氏兼任課長

金州民政署庶務課課長本田美義氏，今奉到當局命榮轉至旅順州廳學務課課長之職已記報端，惟遺缺由金州本署財務課課長柴田清一氏兼任，以專責成云

戴警長殉職 開追悼大會 與祭者千餘人

桓仁警務局長張心一君，前與半澤指導官，率警百餘人擊潰三四百名之大股匪，活捉一名，擊斃三十餘名，得大槍六七枝，子彈數百粒，惟警長戴亞東君，因傷殉職已誌前報，茲以縣長周禹九憐其忠勇，於月之十六日會開會追悼，當時各界要人，及市民等，約于餘人一體參加靈棚左右，遍掛帳聯，餘如各機關各法團，所輓聯語，無不悽涼盡致，增人悲感，縣長主祭，親讀祭詞，局長報告剿匪經過，與祭人如儀，戴君九泉有知，受此矜表，當能欣然無憾云

九台

陳股長勤勞職務

九台縣、警務局保安股長陳配天氏、人極精明、品學兼優、在警務多年、頗稱熟手任該邑警務局保安股長以來對該股一切事宜、急力整理上下往來文件、並無留積、關於各事亦無偏私等情、一般輿論以該股長可爲警界之中三星云云

刑事查獲二匪 已送警局法辦

九台縣警務局刑事李君家營前奉令出查三區某塔木一帶該君前往該地偵查匪首報字大老疙疸、即張永昌、當即拿獲、供認不諱、又說王文起報字青山、在某地有一匪槍、乘機而起、該刑事並未遲延又將王文起捉獲、當時將槍扔在皂坑燒火之時、突然響了七聲、該刑事即令抓出將大老疙疸等二名胡匪一並帶局法辦、若李君者可謂克盡厥職云

鎮東

佛教會講演大會

本邑致善堂公所創設佛教會爲教一般人民得善果、是日設會於公所院內、到場聽講者不下四百餘人、指定一日爲止、張縣長能借一時之光陰亦臨會參加、併登臺宣講後各紳民依次登台宣佈縣長又見民衆特別踴躍、半心靜氣、以聽宣佈、放後又續一日、由十八日起至十九日止開會禮序如左、一、振鈴開會二、全體肅立、三、道德會義學生唱歡迎歌、四作雅樂五向國旗及佛座前行最敬禮燃炸炮六、全體就座七、發起人致開會義意八、縣長致詞九、來賓致詞十各界致詞十一、會員致謝詞、十二閉會全體攝影

撫順

張畫舖被抄 傳有通匪嫌疑

曾轟動一時之三月一日假建國紀念日、人民慶歡之弛間而發生重大綁票案、邵宅八歲幼童名天寶、被架綁事、勿警局曾論令當事者家族、以錢欵抽贖、而養成匪賊之野心、是以自綁走後、已閱數月、消息沈寂、晋訊杳然、茲於最近、因軍警機關偵查有力、剖明于金寨榮權街張姓畫舖、張雲龍等、父子三人有與該案互通聲息之嫌疑、當將該張雲龍等三人一併捕案、從嚴審訊、供認妥實爲該等所勾串、併當時有手實施架綁等情不諱、聞不久將轉解法院、依法懲處矣云

爲壬失一塊錢 潑婦竟狠鬭 咬破對方手 被帶於警署

五月二十二日午后七時、于金寨東大街東金當執事李贊權處、突來一贖當婦女侯張氏者（三二）持贖當欵兩元、內有中國天津票一張、計一元、因爲市價不明、告其到銀號兌來再辦、以免麻煩、去未移時、該候張氏匆々返來、汗流夾背、謂適間不愼將錢失落屋內、請求返還、因之口角、該當舖執事李贊權、委與解釋弗聽、與之動武、婦憤甚、咬李手破、血流如注、適該管分所警士路過瞥見帶案訊辦、以案關傷害未便擅專、當即移交于金寨警察署處斷、終以該婦惡兇橫、微受發落解決矣

賣毒物窩窃贓 已捉將官裡去

于金寨後新市街、農會北胡同、有任丘趙振鐸者、素無正業、以販賣嗎啡白面海洛英爲常事、或作抵押、或爲交換物品、併收受窃盜贓物、最近有一衆名窃盜犯、案發繫獄、供出窩藏場所、爲右之趙振鐸家、於是五月十日上午十二時、經由警局派遣刑事、乃將趙振鐸逮捕、如何解決容訪再誌

服藥未移時 竟名登鬼錄 醫生被拘究訊

有在老虎台作工居住之鮑發者、其父偶染沉痾、延醫生李之森診治服藥一劑、未移時即名登鬼錄、與世長辭鮑發據情報官該管官署、以爲事體重大、除飭驗外、一面將醫生李之森拘提究訊、如何解決容訪再誌尚不得知云

瑣聞

△泰昌物美價廉（新京）市內商埠大馬路由六馬路至五馬路中間路東泰昌洋行、物美價廉之聲、震於耳鼓、記者於日昨偕友往焉見諸男女夏季應用品物以及家庭所需無一不備、樣式新奇、價格低廉、堪稱言符其實、是一般顧客爭先往購、踵相接也、大有接應不暇之勢、足見該行經理支配有方素富有經濟學之所致也

△會長爲子完婚（西豐）商務會長佟樹三君、人品端方、爲人忠直、素孚衆望、是以商界公推爲會長、迄今數年、維持商務、功績卓著、凡係商民、有口皆碑、於世月古歷十八日、佟公四子本洋、與奉天寶淑石女士結婚是日、排開執事、高搭彩棚、舉行文明結婚禮、是日恭賀者、接有綴眼二百餘架、錢項不計其數、足見該公數日爲人、寬厚廣於交遊、門前車水馬龍、主客交歡、頗極一時之盛云

△旱魃爲害堪慮（通遼）本縣境內自春至夏、迄未降落透雨、一般農民、憂形於色、高坡之地、乾旱異常、不能耕種、窪下之地、雖已播種、然風伯肆虐、終日不止、因之被風剝蝕者比々是皆、而農民頗形焦慮云

△縣志行將問世（昌圖）本縣縣志、業經縣公署主辦續編完竣、現歸救濟院承印、約六月內即能出版凡屬縣內各機關學校、及各區村公所、均應各購一部、以便隨時閱覽、惟救濟院印此書、需欵甚鉅、無力墊辦、勢必仿照預約辦法、先期交欵、爲購備材料之用、茲已通令各校、由四月份經費項下、各扣留縣志一部價欵三元八角、彙交救濟院云

敬啓者敝人自奉天滿鐵醫院轉任大連醫院以來悠忽八載辱蒙醫院委以重職綆短汲深時虞殞越復以學疎才淺弗敢問世幸蒙各界諸友多方贊助得以無外而完成茲因諸種關係由大連醫院長及近森醫長並各方諸友所贊許伸援得以完成哲明醫院體斯意敝院首以誠濟爲心輔仁爲旨爲社會人類幸福計爲敢不盡天職並附衆望焉爰此乃擇於陽曆五月十八日開幕起始診療特此奉告復祈諒察順問時綏

產科、外科
內科、花柳科
耳鼻咽喉科
院長 謝寶賢
產婆 野口

哲明醫院
地址惠比須町二〇六番地
電話(三)三一一二番
備有完美之病室

大連西崗
新昌號紬緞百貨店
電話 門市批發部 (三)三八四七
長 (三)二九〇四
青春綢 春美綢 博士呢 春絮 翡翠絨 品質堅牢 美麗絕倫

全滿唯一的 大連(◈)新京 種目完全者
中山看板牌匾店 及 壽材家具店
油畫油印 廣告圖案 玻璃管灯 銅製招牌 美術彫刻 金漆牌匾
美術看板部 大連市榮町二番地 電話(三)二四八八番
牌匾家具部 大連市西崗街東首 電話(三)二一六五番
新京看板部 新京市新市場西門外 滿電話一七三番

◎注意 病室完備 入院應需
大連西崗 普愛內科醫院
大連西崗子平和街遊廓拾壹號對門
電話(三)一五二三番
本院擇定本月二十六日(星期日)開幕
院長 陳英謹白

初夏之服裝店
▲齊備滿洲婦人服料樣色美麗應用盡有

由產地自到服料貨色豐富品質優良製作堅密着用耐久各種服料應用批發
中山婦人服店
大連連鎖街電三、一二四九
奉天支店 江島町四、千日通
新京支店 吉野町一丁目二三

在北京二十五年 山田静子 產婆 通華語 院

秋農醫院
地址奉天南市場◎滿電話三一〇一號
不論年久癮重及身體虛弱者均可醫治不用瘋藥麻藥無痛苦七日至半月全癒南滿醫院當醫師多年見我國人因言語不通殊感困難今爲國人便利計自設醫院設備完善各種手術均能施行庭園寬闊植樹木花草病室清靜備有澡堂自來水夏有電扇冬有氣爐隨時入院看護周到收費低廉
附設 戒煙 鴉片嗎啡白面巴比那兒等癮
診療科目 ●內科 皮膚花柳科 ●外科 耳鼻咽喉科 ●兒科 產婦科眼科
院長 苗秀新啓

鴻泰皮鞄專門工廠
大連西崗得勝街徐利泉封門
電話二九〇〇八番
製造 批發

高等催眠術 正則專修函授科
諸君欲得眞正催眠術的本領和實際的效益乎請即加入研究不論已學未學已成功未成功者均宜學習神經衰弱精神短少身體多病者更宜學習本科爲最進步的方法與一般呆笨的方法不同講義明晰指導得法不論男女均能學習短期成功學費滿幣十三元欵到即授章程備案·代理處大連盤城町志發藥房谷銘三
日本神戶市中島通三丁目百六番 精神修養館啓

四經路 七緯路
瀋陽電影院
每日·二時·五時·八時·三場
今日開演
環球公司傑作
鬼
宣傳已久、轟動全國
想不出用什麼樣的詞句來描寫本片的！驚！奇！
兒童及患有精神病者且勿來看！
這是一句忠實話！

奉天大西關大街
天光電影院
二角 三角 五角
并不加價 最後一天
第四集
啼笑因緣
今天星期上午十一點加一場
明天開演
一、拍片場珍景
二、漫畫大會
三、好好先生
二大貢獻

大連

為謀商號辦事便利 請准發身分證明
因商號人員出張並非初次入國 定於廿五日呈陳情書於民政署

關於大連市滿人商號櫃夥赴中國各地辦事、回連之時、必受大東公司檢驗、徵收入國券費用、既非勞動、又非初入國者、受如茲之檢查、化費旅券事小、遲延行程、悞莫之正事、因事屬滿洲國政府與全權大使双方同時實施者、非正式向最高當局陳情、不足以收効、故大連市商會暨西崗商會、分別前後開會決議陳情之方案、已得民政署當局之同情、是以急於起草、茲者該陳情文已得脫稿、定於五月廿五日同時向大連民政署呈遞之

對於本事件、大連市商會、會一再開會訊究、更到大連民政署述說其情由、懇請援助等、聞大連民政署對之甚表同情、允予援助、故該兩商會、乃作成左記之陳情文決於廿五日向大連民政署呈遞、乞為代轉呈全權大使、俾得本事件之收得成効、倘邀得當局之贊同、當付該兩商會以分行證明之權、即確屬該兩商會會員、而向商會負責請求然後再加以調查、確屬實在時、方發予證明、而免錯悞、於其實現之下、便利商民良多、商民人等、甚為期待焉、下記陳情書以大連市商會、西崗商會、及西大連商各會

該管警察、受入國之檢印等因、實施之後、敝會迭據會員到會聲稱、敝號店員、因往中國內地各處出張、事畢回連時、必受大東公司檢查對於店員、視同勞働者與雜役並不分別一律徵收費用、限領執照、方准放行、否則留難不許通過、遲延行程、殊感不便、實於商人行旅交通上、支障甚大、請速設法以謀商等往來之便利等情、據此、查敝會所屬會員之商號店員、均住大連、因赴中國內地出張、既非外國勞働者與雜役、又非初次來連之比擬、請准由敝會發給會員身分證明書、俾使商號店員與勞働者、及雜役之人、有所分別、以資往來出張之便利、理合陳述理由、伏乞鈞座鑒核、准予施行、不勝感盼之至謹呈

會長之名義、呈於滿洲國駐劄特命全權大使南次郎閣下者

陳情書

△會員身分證明書發給申請

為申請事、竊以本年三月十五日、鈞座發布之外國勞働者取締規則、對於外國勞働者、進入關東州或滿鐵附屬地時、須提出外國勞働者、取扱人發給之身分證明書於

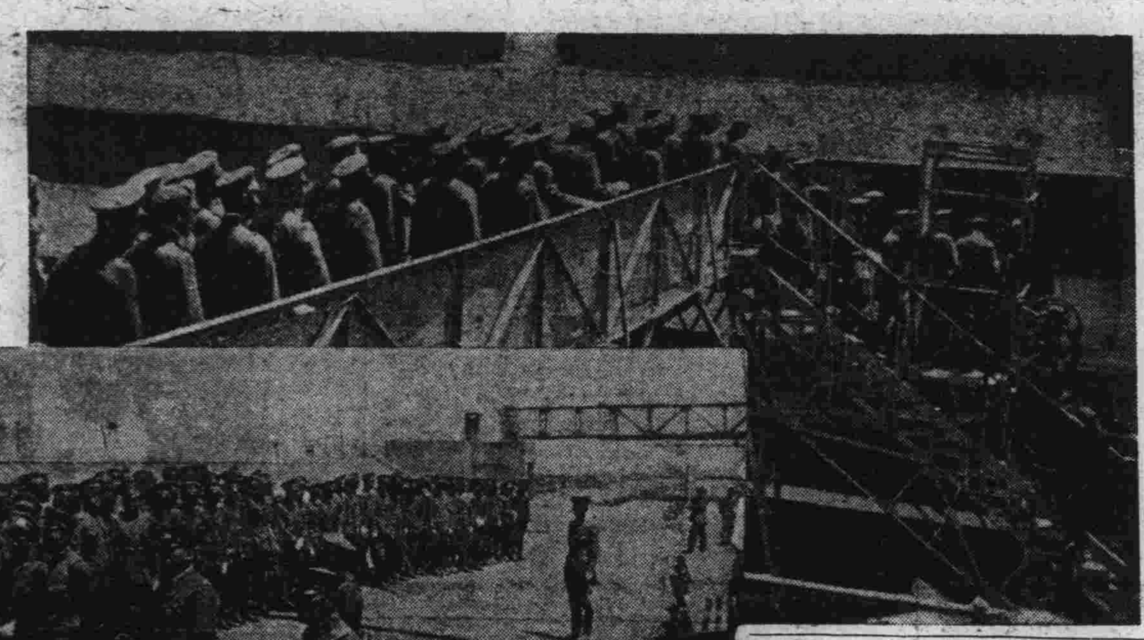

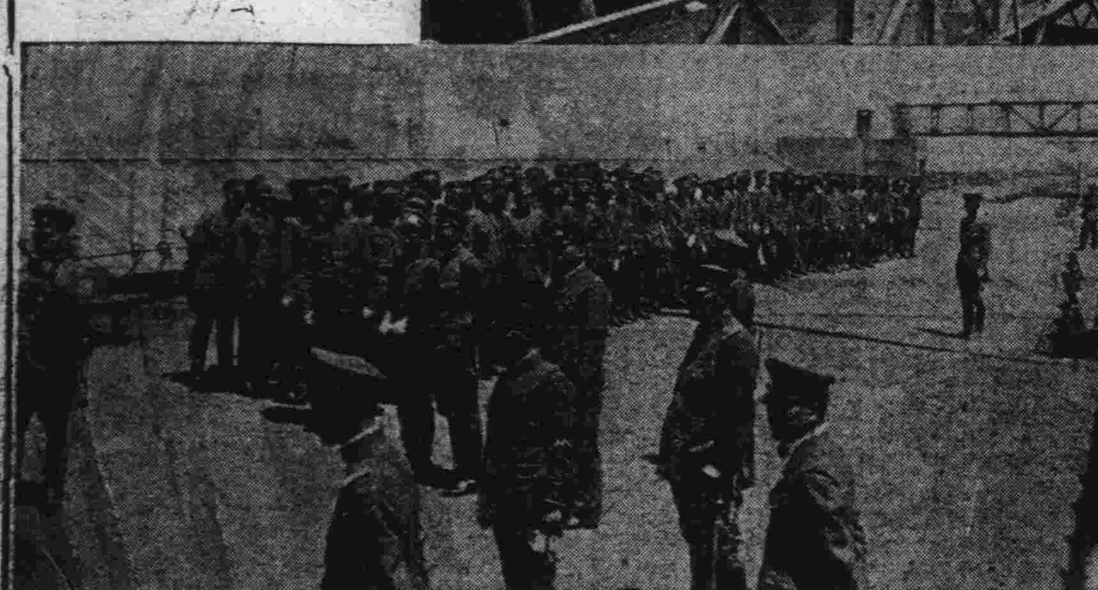

寫眞說明

△來連中之中央陸軍訓練軍官學生隊旅大視察團上為一行參觀大阪商船之輪船下為在埠頭待合所屋頂遙望港灣之光景

為便利商民之往還 商會呈陳情書
大連民政署允代為呈轉 並予充分盡力俾得成功

為向全權大使提出呈請准予發身分證明事之大連市商會及西崗商會西部大連商會、均已研究有具體成案、乃向監督官廳大連民政署當局、先行洽商、深得同情、決允予相當之援助、故大連市商會於五月廿四日、西崗商會及西部大連商會於二十五日分別提呈陳情書於民政署、(陳情書文已記載於昨報)民政署方面對之深表好意、予以援助、如此其將來可得有良好之進行果得允准商會發行證明時、則往返於中國各地方之商號人員、當感十二分的便利、據大連市商會書記長方星坡、對此事、有如左之談話

自實施徵收入國券費以來、對於勞動者入國之統制、甚為良好、不過連埠商號人員赴中國各地辦事時、返連之時、同受檢驗、並徵收費、延遲時日、於辦事上、予以若干之不便、是以敝會會員多到會請求發給證明、但因大東公司辦理勞動者入國券事、乃基於日滿兩當局頒布取締勞動者入國命令而施者、故在敝會董事會洽商之結果、必得呈請當局、准予以同情、可由敝會等發行商號人員身分證明、故作成陳情書、並深得民政署之同情、乃於日昨呈交大連民政署、蒙允轉為呈遞並予盡力等、倘得俯允、准敝會發身分證明書、於慎重調查之下而發行、則商民等之便利當為莫大、吾人等甚為期待云

國務院總務廳 招宴報館首腦

滿洲國國務院大達總務次長來連之機、宮脇總務廳情報處長、特於二十四日下午六時、在星個浦、星乃家設宴招待大連報館通信社首腦者十餘名、席間達次長之致詞高柳英文滿洲社長之答謝詞等、宴終賓主又作暢談到晚十時始散盛會

關東局權度所 檢查度量衡

關東局權度所、於二十一日起、即開始檢查在市內散在一萬人以上之行商度量衡、廿一日在常盤橋、二十二日在露西亞町魚市塲、廿三日在東關街、每處之檢查時間由午前五時、起至正午、共檢有二千餘之秤、經檢查此二千餘秤、結果於常盤橋七百秤之中、發現有百二十五露西亞町七百五十之中有二百之不正當之秤、當嚴命其更換新秤、而權度所預定至八月十五日、仍續行檢查、決定持徹底的檢查、一般行商方針、無論任何商店、凡有秤者均須施行强制的檢查對此加藤權度所長、於二十四日、特訪問大連署保安係對於今後之檢查有所磋商云

中央陸軍訓練處學生 旅大視察團
參觀旅大戰跡及各地名勝 定廿六日離連赴鞍山視察

奉天滿洲國中央陸軍訓練處軍官學生隊旅大視察團一行一百九十六名、由林中佐、廣間中佐、辻中佐、向日少佐、田中軍需上校、引率之下、乘二十四日晨七時二十分抵連之列車、由奉來連、即分別投宿於市內中華棧、裕通旅館、裕長棧等、稍休憩早餐後、即至埠頭參觀汽船及市內各地、再赴旅順參觀、豫定於廿五日離連返奉茲將其見學日程錄下

△五月廿四日、埠頭、沙河口鐵道工塲、滿洲日報

△五月廿五日、由連赴旅順參觀白玉山參拜納骨祠要港部、見學軍艦東鷄冠山北堡壘戰跡、重砲隊、重砲操法及新兵器、紀念館戰利器、及紀念品、龍王塘水源地施設、返星個浦

△五月廿六日、由連出發赴鞍山見學製鋼工塲參觀畢即返回奉天

右記一行分為三班、茲將三班長、及學生額錄下

△第一班長劉(校)中校野々垣中尉步兵學生六十四名

△第二班々長吳少校西村中尉步兵學生九名、騎兵學生五十五名

△第三班々長滿中校、出口上尉、北澤上尉、砲兵學生二十二名、軍需學生三十四名(參照寫眞)

旅大地方本年之奇旱 為四十年所未有
各地雖不斷的祈雨仍未得滴水 關東觀測所於此亦竟作悲觀論

去冬以還、降雪極少、入春後、乃乾燥無比、亘數月之久、不見時雨之降、旱魃為虐、漸次深刻化、關東州內尤其是旅大管內之乾燥程度最甚、據觀測所之調查、今年降雨量之少、為四十年來未嘗有之事、頗為驚歎不已二月至五月二十日之平均降水量、調查數字如左

△二月〇、八糎△三月〇二糎△四月〇、〇四糎△五月〇、二五糎

從來降雨量最少之年、為大正九年之二五、四糎、例年平均每坪之降水量、係一升二合四勺、但今年只不過五六勺、成二十若干分之一之形勢、最需要之低氣壓、雖時時出現、但多半係小低氣壓、在營口以南不落一滴、便轉向北滿方面而去、是其主要之原因

今後將要下雨了吧?

觀測所對此問所予之回答

最近仍是希望甚薄弱

完全係一種悲觀之口調、倘未下一粒種之農民、皆在仰天歎息、因此連日乞雨之聲逐風起雲湧、州廳殖產課亦謂

如果終此不雨、可謂關係匪輕之一大事也

亦不勝其憂慮者

田中殖產課長談

對此田中殖產課長有談話如左

實在沒法可想了、五月裏若不見雨、棉花則完全絕望、正在積極的獎勵之時遭此迎頭之打擊、可謂一大痛事、其他之穀類、至六月十日(陽曆)若不降雨亦得同樣遭糕、日下假令播種、而種籽上之水分却被土給吸收去了、萍果之花聽說亦很少的、無論怎樣因為是天道的事、是無法可想的喲

蒙古少年志願遠大 為謀日滿親善
特負笈東渡留學於日本 期由宗教上得日滿密接

由沙漠地方蒙古、而渡海留學日本、準備於將來卒業歸國後、以其所學督促自國宗教界之醒、俾傾挽此頹不振之勢由奉天皇寺派遣之李基多爾齊(十六歲)史魯(十六歲)伊奢顧莫齊(十九歲)之三蒙古少年僧人、同哈爾濱極樂寺派遣之釋仁康(二十歲)釋仁福(二十二歲)共五少年僧人、由日本叡山學院講師、天台宗滿洲開山教主任都筑玄妙師、領導渡日、於二十四日道經大連、於同日午後、同至市內各教育機關訪問、並參觀內部之設備據該五少年僧人互相發表如左之簡略談話

我國之宗教、因受某方面之永久壓迫、是故僧侶自身、亦即由此墮落、陷於完全退步苦境、我等此次渡日、志在研究文明國日本之宗教、力圖宗教的日滿親善、並實行改革自國之宗教、一行之中僅釋仁福君一人能說日語、其餘四人、均不懂日本語、故預備抵東京後、先從學習日語為入手

據一行之談話、表示一種堅決之意志、已乘二十五日出帆之烏蘇里丸輪船就渡日之途云

電車過去之前後 車過橫道危險
汽車又撞傷下電車乘客 行人車馬均要充分小心

五月廿三日午後七時五分、在市內伏見町大道上、又發生一塲交通事故、係自動車撞傷下電車之乘客、加害者運轉手為日人、日本加原香川縣仲多度郡、興島村二百〇二番地、現充市內黃金町百三十四番地大汽車行之小原正明氏(年十九歲)操車由西向東行行至伏見町十四番地前電車站、一時未注意、當將下電車之滿電々車係練習生、吳德君(年十九歲)撞倒於地、自動車見撞傷行人强制止車機、遽前視之、以車載送醫院診治、約須一週間之治療傷、尚不至於有生命之危篤云

因受市民投書 小汽車夫受罰

小崗子署保安係、竟接得早苗小學校學生保護者的投書於二十日午後一時、地方法院前有騎電車道向聖德街方面疾走之小型自動車一九四六號、竟將安全地帶之表示器撞倒粉碎、置之不理、而向紅葉町方面逃走等語、經該署取調事實結果該小型自動車運轉手係市內日出町二一命地梨八太郎遂將喚至署嚴重戒告云

流行洋傘　印花印度綢　高級化粧品

為摩登女士　夏令必需品惟有

瑞康百貨店　堪稱齊全

大連奧町　電話二六九五六　二六四〇八番

大野總長視察日程

又滯連中之大野關東局總長於二十四日午前九時半、蒞臨大連警察署、在該署禮堂訓示畢、即歷訪電電會社、遞信局、海務局、取引所、觀測所、水產試驗塲、地方法院、檢察局等各機關、正午出席滿鐵總裁在滿洲館開催之招待宴會、午後二時參觀資源館、並參拜沙河口神社及參觀滿鐵道工塲、四時二十分鐘、始返歸大和旅館、當夜六時半、出席大連市民與大和旅館主催之歡迎招待宴會云

駐連英領事館主辦 募賑欵演藝會
英領事夫人等均登台表演 其成績如何亦可以想見矣

駐大連之英國領事館、為募集台灣震災義捐金、主催之慈善英語演藝會預定於二十五日午後八時半、在滿鐵協和會館開演、規定演奏各項劇目、概係極有興趣之幽默戲劇、與喜劇等、演奏人員為英領事夫人等男女演員九人外、尚有瑞士人某女士亦參加共同表演、各演員皆具優美絕妙奇技、屆時於電光彩影之下、表現翩翩妙舞之美姿、定能滿足一般參觀者之心意入塲參觀賽祭規定一等日金三元、二等一元五角三等五角、學生二十人以上團體入塲觀覽者、每人日金三角、此次演奏收入金之全部、捐贈台灣震災云

中等學校球員 組中聯足球隊

大連市各中學校、滿人學生甚多且、多半對於體育有研究、尤其是對於足球更有相當之練習、故最近特組織中聯足球隊、業已成立、推選隊長幹事等、茲將該足球隊之組織等記之如左

名稱　中聯足球隊

宗旨　以連濱國人中等學生間之感情、同時互相磨練球術、增進體育為目的、

隊長、王安香

副隊長、門殿英

事務總長、朱盛德

外交、梁彥勳朱盛德曹長福高榮柵陳治平

書記、于德崇、孫家榮

會計周武善孫日新高榮柵

事務所　設於大連市東關街九番地積善堂內

成立日期　四月廿日

加入學校、大連第一中學校大連第二中學校、大連市立中學校、大連商業學校大連實業學校以上五校

隊員、約四十名(但以後有增加之可能)

日本海員組合 新舊派之對抗

與日本海員組合對抗、最在日本神戶、置有本部設立之新組合、近來極注意舊組合對大連汽船之動向、尤其注意大汽屬員三百餘人之歸趨因此大連汽船會社決定認海員組合與新組合兩派之紛爭為其舊組合內部之問題、絕對不與此事件內容相接觸之方針、更決定最近將此意旨對新舊兩組合表示、茲將新舊兩組合之勢力誌左

△日本郵船會社、絕對支持舊組合

△大阪商船會社、除去五六人外其餘八千餘名、大多數屬員會、全為舊組合派

△大連汽船會社船舶十二隻三百餘名之船員、為新組合派云

買綢緞、做新衣　請到　洪來盛去　因為　價廉工精　品類繁多　保君滿意的?　電話(二)五二六八番

大連浪速町七十番地電話二一六六五五番

遠大百貨店端陽節大減價八天

自陰陽曆五四月九七日起至五四月二十六四日止

各貨八五扣

◎特設大賤賣部　三扣四扣五扣六扣七扣

代理　各公司唱片不扣　勝利、百代、長城、新月、高亭蓓開、榮利、大中華

新到　外國新式唱機八元至五十五元實價八五扣香港各種汗衫新近到齊實價八五扣真正杭州文藻齋寸中小楷羊毫筆實價四扣　眞正水晶茶晶養目鏡實價七扣英國絲絨襪卡帶實價再打六扣

大連西崗新大街

裕成號綢緞百貨店

電話　批發部　門市部　三三三二　長三四三　九四一　八一一番

●冬盡春初　○整備衣服　●快去裕成　○貨店剪布　●綢緞呢絨　○各式各路　●明碼實價　○歡迎主顧

一九三五年新發明　▲富家絨　▲春霄絨　▲美的絨　▲春風縐　▲米也縐　▲傑美縐　▲七五綾　○西裝服料　○時髦女大衣

新到春季洋服材料大犧牲　定做每套正價四十五圓　四十圓　三十五圓　現賣價三十八圓　三十三圓　二十八圓　欲購從速勿失良機　會源洋服店　大連市內監部通百五番地　電話(二)七〇九三番

廣告　本工場專造各種玻璃器具料盃料碟　紅大小瓶類坐掛罩燈一概俱全零售批發　定期不悞倘蒙惠顧不勝歡迎　地址大連市榮町二番地(即西崗東關街鐵道北)　南滿洲硝子會社　電話(三)一七四〇

大連　北平　大仁堂　樂家老舖　本堂分設連市以來一為濟世活人二為提倡營業精選經驗有效之方加料王府舒肝丸　能舒氣寬胸兩脇脹滿胸膈疼痛嘔吐酸水倒飽嘈雜不思飲食之症急服此藥神效無比　各種丸散初一十五減價一成　西崗福德街十二番地

乳母僱用　分娩三個月以內乳母優薪僱用　有志願者請於下午五時來山縣通三井洋行馬秩衡處面議可也

高級新車　無線電收音機車　大安汽車行　大連西崗日新街　電話 三三四四番　三三四四番　三三一〇六番

大連　中央旅館　大連市榮町二　長電話二二九四六番

中央旅館十大特色　一、壯麗　達官顯宦可作行轅　二、富麗　佈置雅潔百餘房間　三、房間　單間等級安價標勝　四、衛生　窗明几淨大小水便　五、沐浴　池塘浴盆化裝洗面　六、飯菜　廚師精長館饌豐富　七、經濟　宿費低廉敝館為先　八、優待　各界團體優待週全　九、使役　茶房親切侍奉殷懃　十、送迎　車站碼頭派夫送迎

地址　大連西崗街市之中心點　連鎖商店傍榮町二番地　前臨電氣花園美不勝收　背景大連海灣帆檣林立　電報掛號八五五八　長途電話二二九四六

內外科　花柳病科　皮膚病科　肛門病科　婦人病科　耳鼻咽喉科　鴉片嗎啡海洛　患癮治療　入院隨意　往診應需　東鄉町醫院　大連市東鄉町八八(宏濟舞台後身)　院長　堀繁藏

經濟

海外大條愈益趨下縮 鈔票市續演大落
滙兌美日疲美中上昇標金低弱 特產豆强粮騰餅油穩

大條 據本報廿五日上海專電、海外大條、倫敦期現續回縮、紐約孟買亦萎靡、査倫敦現貨、落十六分一、爲卅四辨士八分一、期貨爲卅四辨十六分一、亦落十六分一、紐約爲七十六仙八分一、孟買爲八十一盧比八十一、跌十六分五云

匯兌 廿五日海外匯兌、美日、美英轉跌、美中提昇、査美英爲四弗九十三仙四分一、縮四分三、美日爲二十九弗零三仙、落二仙、美中爲四十一弗八十七仙、漲二十五仙、英日爲一先令二辨十八分一、英中爲一先令八辨士二分一、英美爲四弗九十四仙八分五、英法爲七十五法郎十二生丁、又美鐵鑛股票、爲卅四弗四分三、漲八分五、安那貢達股票、爲十七弗二分一、漲八分三云

標金 上海二十四日電、標金開行始初風傳美國美豐銀行破產說、市氣惡作、忽見五十許之小價、旋後關於美豐之影響判明不若宣傳之大、僅有標金四百條而已、人情始趨穩定、至於與美豐有關係者、如美德銀公司、不易信託、裕豐銀行等、亦頗危險性、誠堪警戒、外匯交事不多、美商稍存先令

錢鈔 廿五日大連錢鈔市場前場開行、因歐洲銀塊又續報縮、及各地人情惡化、致大連鈔票開盤益餒萎、査現市開價爲一百廿八圓六角、大價爲一百廿十圓整、收盤爲一百廿七圓六角、妥一百五十萬圓、期市開價爲一百二十八圓六角、大價爲一百廿八圓八角、收盤爲一百廿七圓五角、妥九百廿五萬圓、又金票對小洋爲八二六〇〇、鈔票對小洋爲一〇六〇〇、大洋對鈔票爲一三六四〇云

又大連廿四日鈔票後場開盤、對於銀貨輸入禁止、關係帮均懷疑惑、更因銀塊低落、匯中轉高、致大連錢市於軟弱之空氣裏、亦呈暗迷不振之行市、鈔票愈益萎縮、査現市開價爲一百廿九圓四角、大價爲一百廿九圓四角五分、收盤爲一百廿九圓五角五分、妥十萬圓、期市開爲一百廿九圓三角、大價爲一百廿九圓四角五分、收盤爲一百廿九圓三角五分、妥四十二萬圓、又金票對小洋爲八二八〇〇、鈔票對小洋爲一〇七一〇〇、大洋對鈔票爲一三四〇〇〇云

特產 廿四日朝開盤、大連特產市場、期貨大豆因銀價繼續呆滯、仍於閑散裏推移、雖呈强調、北地帮及日商小付買存、現貨豐年妥五車、油房帮妥一九五車、成交額爲二百車、豆餅還期因輸出帮繼續買存、遂呈穩堅、豆油現貨因有呈平穩三井買二十八箱、期貨因買氣停頓、遂呈强弱不振、高粱華南帮及瓜谷買存、因北地帮吐賣不甚踴躍、故轉昂騰

豆油比較價落 喚起歐洲需要

追隨大豆不振而見低落之豆油、依最近行市的落價、在歐洲市場、與其他油脂比之、因爲減價、結果喚起需要、據觀於最近一週間內、當有相當之數量、協商成立、實是近來未有之活況、因此大連市之輸出帮、近期準備、亦爲旺盛、於十七日起至現在、就昇現貨亦有四萬一千七百箱之買存、一方因品物稀薄、大豆遂行減價、在油房方面亦有充分之採算、而歐洲之需要因大豆並未有何等刺戟、依此並不僅以特別行市的鼎騰誘致之、據觀此種之需要、今後有相當繼續的模樣、因之他品不振之時機、亦爲期待者

煤油專賣法 代用燃料油 決定已公布

新京訊、滿洲國依煤油類專賣法第一條第二項之規定、以代用燃料之範圍決定公布如左

煤油類專賣法第一條所定之代用燃料、即以酒精混成之、且自動車及類似內燃機關的燃料、能得使用者、均爲謂混成燃料油

附則

本令之施行期日得財政部大臣定之

通貨政策上至爲必要 增高國債價格
對於利用上謀優遇之途 財政部特公佈制定部令

據財政部發表對於國債證券在利用上應謀其優遇之途、以增高國債在市場之價格、進而使持有國債者之普及於民間、此事在政府財政、及通貨政策上、至爲必要、故將國債充作政府保證金、託存金及其他擔保、則該國債之市價、雖在票面以下、而政府則仍照票面金額收受、且使充分達成此種趣旨起見、得照其票面金額買回註銷之、於該項國債公賣之際、政府因此制定左項部令

△關於充作繳納政府之保證金、託存金及其他擔保之國債價格並其買回註銷之件

充作繳納政府之保證金、託存金及其他擔保之國債價格則依其債權金額

外國貨幣國債對國幣換算率由財政部大臣定之

第一項國債公賣時政府得以其債權金額買回註銷

關於依本令買回註銷之手續由財政部大臣定之

附則

本令自公布日施行

不可急速改廢滿洲國幣制
滿人對銀印象殊深 金圓本位不敢贊成

東京電、滿鐵及被滿洲國中銀、招請前曾來滿之滿洲國公債引受企業視察團長菊本直次郎氏、約經三週間餘、視察滿洲各地經濟事情已畢、於廿四日午後九時歸京、最近對滿洲國之通貨財政問題、發表如左之時局的談話

最近滿洲國之國幣行市之動搖、頗懷極大的隱憂、然此亦爲內地的問題、滿洲國關係方面持異常冷靜的態度、滿洲國之財政、亦自建國以來、漸已基礎鞏固、政府當局、對財政亦舉其均衡的全力、自國幣體本無若何不安的材料、又近頃在滿洲國內流通以巨額之鮮銀券、因此則中銀之通貨統制力、乃呈鈍狀、中銀自創立以來對舊貨幣之回收、已收良好之成績、爲愈行增大其統制力計、余以鮮銀券流通之增加、中銀之通貨統制力反被減殺未可知、況滿洲國民今尚對銀持以極深之印象、若將現在之幣制、急激改廢時、而以之爲金圓本位制實未感贊成云

又由法運美以鉅額黃金
自四月至現在共値 二萬五千二百萬元

紐約電、聞巴黎二十二日、裝船運往紐約、有價值九百萬元之黃金、連此批在內、已黎運至紐約之黃金、自五月九日起、共值一萬〇四百萬元、自四月四日起計算、則共值二萬五千二百萬元

制定獎勵畜產業 家畜市場法
並定於各地設置市場 在七月初旬即可成立

新京訊、滿洲國政府對於國內家畜爲經濟產業、並以認爲衛生上有重大之意義、關於此種商家交易者、有嚴重取締的必要、故近將以家畜市場法制定發布之、該家畜市場法的目的、即爲統制家畜賣買、依家畜之各病菌防疫保護之、依從來市場法、以市場制定或設定以嚴重之禁止場外交易、同時對於上場之牛馬羊豚行病菌檢查、以期預防病毒之蔓延人體、而家畜市場制定之實現至遲在七月初旬即可成立、關於當局已將草案作成、定廿七日假實業部、以馬政局、蒙政部之各委員、開催第一回合同會議、尙現在々滿洲國僅見哈爾濱有家畜市場、因爲畜產業爲滿洲國重要產業之一、依同法有於全滿各地設立之樣、特又以北滿爲斯業之中心地、海拉爾、齊齊哈爾、早晚亦有實現之觀測、如斯則以家畜市場爲中心、統制全滿之畜產業、兼圖發展之云

舊紙幣之回收 六月限期將滿

新京訊、滿洲中央銀行、以本年六月爲限的回收舊紙幣、對於停止流通之六月限將屆、回收決行截止、但迄現在之回收額爲五百三萬圓、繼續總額有九成六分五厘的相當數、尙至期間時所繼續之回收額、預料能告終了、但於實際舊紙幣比接辦額依紛失燒失等、據觀或有幾分之減少

美存銀激增

華盛頓訊、據財部公佈四月三十日之美國存銀、又成新紀錄、財部存儲之通貨共值一四、六七八、五〇三、一二七、八元、其中銀值一、一五〇、六五四、五六三元、市面之通貨共達五、四七七、七三六、一〇三元、平均每人有四三、一二元、三月底則每人有四三、二六元、一九三四年四月三十日每人有四二、五〇元、四月底之全部通貨雖較三月底爲少、但四月中市面流通之銀幣反增三四、六九一三三元

華盛頓訊、五月三日止之一週中輸入美國之白銀、共值二百十九萬八千元、視前增多八十四萬八千元、其中來自英國者一七八六〇〇〇元、墨西哥四八〇〇〇〇元、加拿大三二〇〇〇元、秘魯五八〇〇〇〇元、智利二一〇〇〇元、菲島四〇〇〇元、香港五九〇〇〇〇〇元、俄國一七九〇〇〇〇元、法國二千元、南斯拉夫五〇〇〇元、尼瓜多三〇〇〇元

又訊、金融善後社聲稱、四月份付出之款爲七千八百萬元、計該社自成立以來、共付出七十一萬四千六百萬元、其中有二十七萬五千二百萬元、係收入而後付出者、查借與鐵路之款、共達四萬五千八百萬元

又倫敦、五月八日止之一週中英國白銀出入比前週增多、計白銀輸出共值三一四〇〇〇磅、其中一五七〇〇〇磅、運往美國、一二四〇〇〇磅、運往加拿大、査前週輸出祇值七五〇〇〇〇磅、其中運往孟買者值四六〇〇〇磅、本週白銀輸入共值一一〇〇〇〇磅、其中來自比國者二四〇〇〇磅、日本一七八〇〇〇磅、俄國四四二〇〇〇〇磅、及一〇六〇〇〇〇磅、澳洲一〇〇〇〇〇磅、雅典二二〇〇〇磅、査前週白銀輸入僅四五四〇〇〇磅、本週白銀出入相抵後、淨輸入値七八七〇〇〇磅、比前增四八〇〇〇磅

又華盛頓訊、據聯邦儲備局今日發表之一週報告、過去一週中各儲備銀行放出之債款與投資、減少二萬萬元、此爲數月來之最大縮減

又紐約、紫銅出口價格現已漲至每磅美幣八分、許多方面以爲市價仍將上趨、蓋以減產協定顯已發生效力、而外國需求又有增多之氣象也、聞法政府現購置紫銅、以備有事時之需用

省署爲救濟民食 設調節委員會
擬輸入蘭貢米分配於各縣 於省內頒布高粱米防穀令

奉天訊、奉天省公署、對於民食、甚爲關心、對於食粮難、最近依高粱之暴騰、救濟之見地上、今回該公署決指名內部各科爲委員、設置食粮調節委員會、關於食粮之調節、決行調查研究之、而該委員會、目下正計畫進行、擬輸入以蘭貢米、配給於各縣、一方對於省內之高粱米、再發佈一防穀令、並命令燒鍋的製產減半等、同時更行嚴重監督云云

煤油賣項減少 滿油外油競爭

同觀大連煤油之市況、於四月十日起、滿洲國實施煤油專賣則北地之交易皆無需要、比去年同期約減少五成、一方市價曾有數回一箱實行提加三角、結果一箱至四圓六角、更以最近滿洲煤油會社之製品、盛向市場出賣、亞細亞、美孚、德士古、等之外國煤油返被壓迫、故其行市自然有不得不追從滿洲煤油之傾向的觀測、又從來與外國製油相對抗之煤油、於三井即將倉庫解消矣、以是交易全無、結局外國三社之煤油、與滿洲煤油取競爭的販賣、行市將不無有幾分下落的模樣

商情

本埠特產

▲大豆 (二十五日前場)(百斤鈔票價)

	開盤	收盤
裝袋	四、七八〇	四、八二〇
五月	四、七六〇	四、七六〇
六月	四、八五〇	四、八三〇
七月	四、九二〇	四、九〇〇
八月	四、九七〇	四、九五〇
九月	四、九四〇	四、九三〇

▲豆餅 (一片鈔票價)

	開盤	收盤
現貨	一、五五〇	一、五五〇
六月	一、五四〇	一、五四〇
七月	一、五三〇	一、五三〇
八月	一、五三〇	一、五三〇
九月	一、五四〇	一、五四〇
十月		

▲豆油 (一箱鈔票價)

	開盤	收盤
現貨	一三、九〇	一三、九〇
六月	一三、九五	一三、九五
七月	一三、九五	一三、九五
八月		
九月	一四、〇〇	一四、〇〇
十月	一四、〇〇	一四、〇〇

▲高粱 (百斤鈔票價)

	開盤	收盤
現貨	四、〇四〇	四、〇四〇
五月		
六月	四、一〇〇	四、一五〇
七月	四、一二〇	四、一二〇
八月	四、一六〇	四、一〇〇
九月	四、二四〇	四、一七〇

▲大豆 (二十五日後場)(百斤鈔票價)

	開盤	收盤
裝袋	四、七九〇	四、七八〇
六月	四、七四〇	四、七五〇
七月	四、八二〇	四、八一〇
八月	四、八七〇	四、八六〇
九月	四、九二〇	四、九三〇
十月	四、九一〇	四、九一〇

▲豆餅 (一片鈔票價)

	開盤	收盤
現貨	一、五四五	一、五四五
六月	一、五四〇	一、五四〇
七月		
八月		
九月		

本埠錢鈔

▲大連鈔票 (二十五日前場)

	開盤	收盤
現貨	一三八、六〇	一三七、六〇
成交額		一五〇萬
期貨	一三八、六〇	一三七、五〇
成交額		九二五萬
鈔兌金	一六四五	八六、六〇
鈔兌洋	一〇六〇〇	

▲大連鈔票 (二十五日後場)

	開盤	收盤
現貨	一三七、九〇	一三六、五五
成交額		二十五萬
期貨	一三七、一〇	一三七、五五
成交額		一三一萬
鈔兌金		四四一六萬
鈔兌洋	一〇九五〇	

電報滙兌 (二十五日)

倫敦銀塊	三四辨士八分一
同期市	三四辨十六分三
紐約銀塊	七六仙八分一
孟買銀塊	八一盧比八分一
美英滙兌	四弗九三仙四分一
美日滙兌	二九弗〇三
美中滙兌	四一弗八七
英日滙兌	一志二片八分一
英中滙兌	一志八片二分一
英美滙兌	四弗九四仙八分五
英法滙兌	七五法郎一二
美鐵鑛股票	三四弗四分三
安那貢達股票	一七弗二分一
美棉 現貨	一二仙三五
五月	一一仙九六
七月	一一仙九六
九月	一一仙七五
十月	一一仙七八
十一月	一一仙八一
三月	
▲印度棉花 奧奔爾	一四三盧比
四牢布	二五一盧比
哥娟拉	二二四盧比
▲神戶日美 開盤	賣 弗 分 / 買 弗 分
▲神戶日英 開盤	賣 志 片分 / 買 志 片分

▲滙豐掛牌 (二十四日)

匯	一六元二角八
匯	一先令八辨士一二五
匯	四一弗三二五
▲上海標金 開盤	七六四元二角
最高	七七四元五角
最低	七五八元二角
收盤	七六五元一角
▲上海滙兌 東	一四三元七五
▲英匯	一四二元九二五

商品市場

▲大阪三品 (二十五日前場)(綿絲布一捆金票價)

	前場開盤	後場收盤
五月	二三三、九〇	二三三、八〇
六月	二三三、三〇	二三四、〇〇
七月	二三三、五〇	二三四、六〇
八月	二三三、九〇	二三四、五〇
九月	二三三、八〇	二三三、〇〇
十月	二三〇、一〇	二三〇、九〇
十一月	二〇九、六〇	二三〇、三〇

▲美匯 賣 一先令八辨十三二五 四一弗五六五 / 買 一先令八辨十三二五〇 四一弗六七五

▲大阪綿花 現貨 定期 開盤 六三三 六二三 收盤 三〇〇 五五〇

▲大阪人絹 現貨 定期 開盤 六二二 六二三 收盤 五五〇

▲東京人絹

	開盤	收盤
五月	五八、三〇	五九、〇〇
六月	五九、五〇	六〇、〇〇
七月	六〇、〇〇	六〇、三〇
八月	六〇、五〇	六〇、七〇
九月	六〇、七〇	六〇、八〇

▲福井人絹

	開盤	收盤
五月	五八、三〇	五八、五〇
六月	五九、八〇	五九、九〇
七月	六〇、七〇	六〇、五〇
八月	六〇、五〇	六〇、八〇
九月	六〇、九〇	六〇、九〇

▲大阪期米 (一石)

	現	中	期
開盤	二九、五八	二九、六九	二九、五九
收盤			

▲大阪期米 (一石)

	現	中	期
開盤	二九、五八	二九、六九	二九、五九
收盤	二九、四七	二九、五二	二九、四四

▲東京期米 (一石)

	現	中	期
開盤	二九、五一	二九、五九	二九、四四
收盤	二九、三五	二九、二四	二九、四一

▲仁川期米 (一石)

	現	中	期
開盤	二九、五〇	二九、三一	二九、四〇
收盤	二九、二五	二九、三三	二九、四〇

▲神戶豆餅 現 中 期 開盤 二七、〇五 二七、三五 二七、三〇 收盤 二七、〇一 二七、三一

▲大連股票 一七、五〇 一七、四〇

▲鈔新品 同短期 一七、五〇 一七、三〇

五品期 豆新期 一三、一〇 一三、一〇 錢鈔期 一三九、五〇 一三九、六〇 東新期 高 四〇、〇〇 新產 六五、〇〇 六五、六〇

▲大阪三品 (二十五日後場)(綿絲布一捆金票價) 前場開盤 後場收盤 五月 三五、五〇 六月 三五、七〇

▲大阪棉花 現貨 定期

▲橫濱生絲 (二十四日)(一節)

	前一節	前二節
五月	六二〇〇	六二〇一
六月	六二〇〇	六二〇〇
七月	六二〇〇	六二〇〇
八月	六一九〇	六一九〇
九月	六一九〇	六一七〇
十月	六一六〇	六一六〇

▲印度蔴袋 二五盧比四分一 / 鐵筋直槓 二八盧比〇分〇 / 青筋直槓 七八盧比八分一

▲仁川期米 (一石) 現 中 期 開盤 二七、三一 收盤 二七、三〇

北地行市

▲奉天奉票兌金票 (二十五日前場)

	開盤	收盤
現貨	一三三、六〇	一三三、六一
期貨	一三三、九〇	一三三、九〇

▲奉天鈔票兌國幣 現貨 一三三、六〇 一三三、六〇 期貨 一三三、九〇 一三三、九〇

▲奉天國幣兌金票 現貨 一〇四、四〇 一〇三、七〇 期貨 九六、三〇 九六、二〇

▲奉天金票兌國幣 九六、七〇 九五、七〇

▲哈爾濱國幣兌金票 現貨 九六、三〇 九六、二〇 期貨 九六、三〇

▲開原國幣兌金票 一〇四、四〇

▲新京國幣兌金票 一〇四、一〇

▲公主嶺國幣兌金票 一〇四、三〇

▲安東國幣兌金票 一〇四、〇〇 一〇三、七〇 期限 一〇三、六〇

▲哈爾濱大豆 (一市特國幣價) 現匯 大洋 台匯 九九、四〇 三七、七〇

▲哈爾濱小麥 (一市特國幣價)

▲新京大豆 五月 四、〇八〇 六月 四、一七〇 七月 四、三〇〇 八月 四、二六五

▲新京高粱

▲奉天奉票兌金票 (二十四日後場) 一三三、六〇 一三三、五五 期貨 一三三、五五 一三三、五五

▲奉天國幣兌金票 一〇四、四〇 一〇三、七〇

▲奉天金票兌國幣 九六、三〇 九六、二〇

▲哈爾濱國幣兌金票 九六、三〇

▲安東國幣兌金票 一〇四、六〇

▲公主嶺國幣兌金票 一〇四、七〇

▲新京國幣兌金票 一〇四、三〇

▲哈爾濱國幣對金票 一〇四、三〇 一〇四、二〇

▲哈爾濱大豆 (一市特國幣價) 一、〇七五 一、〇九五 一、一〇五

▲哈爾濱小麥 (一市特國幣價) 一、四八七五 一、五三七五 一、四八七五 一、五三七五

▲新京大豆 三、九九 四、〇八 四、〇九 四、一九

▲新京高粱 三、三三 三、六五

各地發送量

	大豆	高粱	豆餅	雜粮
▲開原	二四車	二車	三車	
▲新京	三三車	一七車	二車	一六車
▲公主嶺	八車	五車		
▲四平街	三車	二車	八車	
▲大連到貨	六七車	三車	四車	一〇車

如意膏 療膚極品

治療皮膚疾患如意膏實係科學之登峯造極出品其功效醫過一切藥水藥膏藥粉因其既具藥此類藥水藥膏藥粉之長復具其代醫學科學改良增益之美一具經擦用即開始其清涼止痛消毒之立爲工作皮患之所失效治療後如意膏東塘在他藥爲數之多又有廣東省廈愈者寄代蘂近以文君來書云「鄒人前患瘡黃治少各種藥水膏一匣均無效皮病由省購來如意膏一匣擦抹驗後即告痊誠良藥也」數日病之家人如患濕疹面君或君各種爾愈患瘍疥酒鬍或腿或偶跌割瘡疥刺瘡爛疹傷損膿破灼傷燙意膏必蝥治以如之效虫得滿意

各藥房均有出售或向上海江西路四五一號章廉士醫生藥局購買每匣大洋七角六匣三元五角郵力免收

春華醫院

專應診治 內科 小兒科 花柳科

入院隨意

院長 東京醫學士 徐榮

大連市西崗東關街電車站旁 電話(三)一五七二番

大連汽船出帆

船名	航路	日期
▲青島丸	開往青島上海	五月廿七日
▲大連丸		五月廿九日
▲奉天丸		六月一日
▲長平丸	開往大津(塘沽島)	五月廿六日
▲天津丸		五月廿八日
▲天潮丸		五月三十日
▲龍平丸	開往龍口	五月廿六日
▲山西丸	開往營口	五月廿九日
▲山東丸		六月八日
▲山東丸	開往基隆高雄	五月廿六日
▲山西丸		六月五日
▲河南丸	開往敦賀新潟伏木	六月九日
▲河南丸		六月三十日
▲遼河丸	開往北鮮	六月十九日
▲濟通丸	開往壺蘆島	五月三十日
▲日東丸	開往鎮南浦	五月廿六日
▲天潮丸	開往安東	五月廿五日

專屬貨客經理店 永和公司 阪神航路 山兄弟商會 台灣航路 澤町丸二商會 乘船切符發賣所 大連伊勢町 ジャパンツーリストビユロ

阿波共同汽船大連出帆

船名	航路	日期
▲三十六共同丸	開往芝罘威海衛仁川	五月廿九日
▲長山丸	開往天津	六月十六日
▲長山丸	開往仁川鎮南浦	五月廿六日
▲十八兵同丸	開往芝罘	五月廿七日
▲早隆丸	開往芝罘威海青島	五月廿八日

大阪商船出帆

船名	航路	日期
▲亞米利加丸	開往門司神戶大阪	五月廿六日
▲吉林丸		五月廿七日
▲扶桑丸		五月廿九日
▲西張得爾丸		五月三十日
▲烏拉爾丸		五月卅一日
▲哈爾濱丸		六月一日
▲熱河丸		六月二日
▲貝加爾丸		六月三日
▲特克馬丸		六月四日
▲烏斯利丸		六月五日
▲日東丸	開往天津	六月二日
▲志摩丸		六月十日
▲朝熊丸		六月十八日
▲朝熊丸	開往橫濱	五月三十日
▲日東丸		六月七日
▲志摩丸	開往紐育	六月十五日
▲山陽丸	開往基隆高雄	六月五日
▲中華丸		五月廿八日
▲大華丸		六月五日

日清汽船大連出帆

船名	航路	日期
▲華山丸	開往青島上海香港廣東	五月卅一日
▲唐山丸		六月六日
▲廬山丸		六月十八日
▲當山丸		六月廿六日

政記輪船出帆

船名	航路	日期
▲公利號	開往威海衛	五月廿八日
▲永利號	開往芝罘	五月廿八日
▲福慶號	開往門阪	五月廿八日
▲有利號	開往龍口	五月廿八日
▲成利號	開往上海	五月廿六日
▲純利號		五月廿六日

惠通行出帆

船名	航路	日期
▲利通號	開往仁、芝、威	五月廿六日
▲昌平丸	開往芝罘	五月廿六日
▲國照丸	開往門宇尾今	五月三十日

滿洲報

（本報價目）每月一圓四角六個月七圓八角全年十五圓報費先惠郵票不收（外國除中國日本概加郵費）（廣告刊費）一行十二字起碼一日每行一圓特別地位加倍長期另議以上俱以現大洋爲本位但朝鮮臺灣日本內地即以日本金幣爲本位

發行所 大連市常盤町二十九番地 滿洲報社

發行人 王平山

THE MAN CHOU PAO 29-31 Tokiwacho Dairen, Manchoukuo.

昭和十年五月廿六日

滿日關係融合如一體
並不疑中國親日態度
林陸相於歡迎中抵大連
謂以十數日之日程作最有効果的視察

以對滿事務局總裁資格、爲視察慰問駐滿日軍、並考察現地狀況、廿二日神戶搭吉林丸度滿之林陸相、偕永田軍務局長、大城戶滿蒙班長、有末秘書官、及對滿事務局之岩畔事務官、內閣之橫溝書記官、於廿五日午前七時半抵大連、於皇帝陛下欽差連騎兵上尉、關東軍西尾參謀長、原田第一課長以次各幕僚、土肥原奉天特務機關長、滿洲國矢田參議、大達總務次長、滿鐵林、八田正副總裁、相中旅順要塞司令官、濱田要港部司令官、山內電電總裁、小川市長等多數滿日要人歡迎中登陸、寒暄後、直驅汽車赴大和旅館、事先、在船對往訪記者談云此番渡滿目的、要以視察慰問駐滿部隊爲主、同時並於可能範圍內、對於滿洲國之整個的狀況凡與自己職司有深關係者之關東局、滿鐵等現地各機關、及附屬地之情況、加以正確的認識、藉爲今後以對滿事務局總裁或陸相資格施行職責之資、以前滿洲國皇帝陛下命駕親訪日本以聖躬垂示滿日提携之範、滿日兩國不可關係、緣藉是而益形鞏固者、尚堪同慶者也、竊意吾等今後應更努力、藉從物的與心的兩方面而鞏固融合一體之關係爲◇◇滿洲國截至今日之狀態、尚屬創業時代、其第一期建設事業、已行終竣、今後須基此基礎而圖大事充實其內容、因此相信今後兩國益有彼此協力與關係各方面而努力之必要、再從一方言之、自滿洲國成立國內現狀較事變前已經一變、故吾等關於此點務須努力執正確的認識、互相提携以圖滿洲國今後之發展及增進兩國民之福祉、從此見地上凡有妨害兩國不可分關係者、須即有以矯正之、余即以大約如左之見解、希望在十數日間之日程裏、作最有効果的視察、惟以時日匆促、能得舉充分的目的以償否殊未可知、然意爲在此番視察上、將能有幾分收獲、足資有補於將來之方針也、嗣更對於記者之質問談云

滿鐵改組問題 關本滿、問題轉稱有以爲當余渡滿、問題便俄然再燃、歸國後即能移諸實行者、余對此問題以爲無急決定必要、然擬會見滿鐵關東軍等當事者聽取意見、蓋爲詳細聆聽各種情事立場見解者等、藉爲將來參考之資也然祗此而已、如謂余此次携改組問題而渡滿則非矣

北鐵接收後之國防費問題 關其將來增減、現尚難言、爲期明確殆應前往現狀考察爲當

關於對華問題 本問題已經過許多時日、陸軍態度、並不疑中國之親日態度、蓋以即云轉向親日應表現之於精神上及事實上、而不應只以之爲口頭禪也、關於昇格駐華公使館、外陸兩者間未能聯絡完全、誠屬憾事、然對於根本的方針、在兩者之態度上並無懸隔、且願今後保持益親密之聯絡云云

抵連登陸之林陸相

欽賜陪餐 張總理以下

皇帝陛下廿五日向張國務總理大臣以次各部大臣及長岡總務廳長欽賜陪餐一伺於午前十一時半晉宮伺候

聖旨傳達式
林陸相之奏答

皇帝陛下因林陸相來連、特欽差連組上校來連、該侍從武官於廿五日午前八時廿五分當林陸相抵大和旅館時、即在該館二樓大廳裏向林陸相舉行皇帝陛下之聖旨傳達式、林陸相於誠惶誠恐中拜戴聖旨、並有奏答云

連武官由京抵連
奉命傳達聖旨
滿日要人同來歡迎陸相

自由神戶搭輪出發在海上生活三日一路平安之林陸相、二十四日下午、與永田軍務局長協議種々、晚餐後復召集隨員、商洽上陸後之日程、至預定抵大連時發表之聲明書、因種々關係已決定不發表、滿日要人、因迎逓林陸相、紛紛由新京奉天來連、搭二十四日下午六時三十分亞細亞號行抵者、計有滿洲國軍政部大臣代表于琛澂連侍從武官大達法制局長、及奉天特務機關長土肥原、搭下午十時三十分鳩號行抵者、計有西尾參謀長、原田參謀、原副官及矢田滿洲國參議等

滿洲國侍從武官、陸軍騎兵上校連組氏、帶滿洲國皇帝陛下對今次來滿之林陸相之聖旨傳達之大任、與出迎之滿洲國軍政部大臣代理于琛澂上將、奉天特務機關長土肥原少將、大達總務廳次長等同車、乘二十四日午後六時半抵連之亞細亞號來連、頭驛有福本稅關長、井上民政署庶務課長以下官民多數出迎、當即投宿於大和旅館、連侍從武官俟聖旨傳達後、定翻乘二十五日午後八時發列車歸任云

吉林丸已於廿五日上午七時開到連港、八時靠岸、林陸相等隨即登岸、滿日要人歡迎者甚多、陸相當入貴賓室休息十分鐘、即乘車逕赴大和旅館

土肥原少將報告
華南華北情勢
內容甚重要殊堪注目

任大和旅館小憩之林陸相、當滿洲國皇帝陛下之聖旨傳達式終了後、受在連現役長官及關東局關係局部長等之參謁、次聆聽土肥原特務機關長報告、土肥原少將之報告、關其內容係關於華南華北現況、大其是戰區之情勢並滿鐵諸問題及關東州內一般特務事項之經過現況、及將來之方針等、約歷十五分鐘許、其內容含有極重要性質、殊堪注目云

昇格駐日公使館
初任大使同意
日方於本月杪始能通告
丁公使訪桑島局長商洽

滿洲國因昇格駐日公使館爲大使館、並決定起用謝介石氏爲初任大使、廿五日經南駐滿大使向日政府邀請同意廣田外相因此、事須經上奏勅裁手續、故約於本月末始能向滿洲國通告同意云（國通廿五日東京電）

丁滿洲國公使二十五日午前十時四十分訪桑島局長於外務省、協商滿洲國公使館之昇格、及任命滿洲國參議謝介石氏爲初任大使之件、同十一時三十分辭去（國通廿五日東京電）

參議府會議通過
省市長已發表
金長龍江閻長濱江
韓雲階爲新京特別市長

滿洲國政府、繼大臣調動之後、關於省長市長之後任、於二十五日參議府會議、已決定發表如下、新任龍江省長金璧東氏之特任式、已於當日下午二時在宮內府舉行

新京特別市長 金璧東
特任龍江省長

奉天市長 閻傳紱
任濱江省長兼北滿特別區長官（簡任一等）

前黑龍江省長 韓雲階
任新京特別市長（簡任一等）

國務總理秘書官 鄭禹
任國都建設局長（簡任一等）

北滿特派員公署特派員 施履本
任哈爾濱特別市長（簡任一等）

哈爾濱特別市長施履本
兼任北滿特派員公署特派員（簡任二等）

又奉天市長後任、將任命現民政部土木司長王慶璋氏

舊北鐵員工
第七次歸國

北鐵從業員第七次撤退、二十三日午後六時五十分、由哈爾濱印刷所副所長、貝爾考維茲氏以下百二十五名滿鄉撤退、由四月五日至五月二十四日間被撤退者人員已達千五百十九名云

暹羅視察團
廿七日來滿

暹羅國議員東洋視察團一行一向即希望視察新興滿洲國現以視察日本完畢爲機乃決定來滿、豫定廿七日午後五時搭亞細亞抵新京云

通信網益完備

電電會社、決自六月一日起令濱江省東寧縣電報局開辦日文電報、並分別於安東縣三道浪頭及馬市台設電話所及電報所、此外、復決定將間島省延吉縣明月溝及朝陽川各電話局、改爲電報電話局自六月一日起開始辦理電報事務通信網似此益邇完備

認最近背信行爲
須嚴重加彈劾
高橋等意見一致近提抗議
並勸告將藍衣社撤出華北

對最近頻發之中國方面不信行爲、二十二日晨儀我山海關特務機關長、高橋北平駐在武官等、協議對策結果、認爲天津二新聞社長之被暗殺事件及孫永勤匪擾亂滿洲國內非戰區治安等、均係于學忠氏之責任、且北平軍事分會、亦有責任、故對有徹底的彈劾必要之意見、已趨一致、最近將發出嚴重抗議並將發出使頻出暴動行爲禍亂華北治安中之藍衣社由華北撤退的重大勸告云（廿五日天津電）

創立中日學會
派代表赴南京請求認可

日前明大名譽總長特赴上海擬以中日明大畢業生爲中心與由日本各大學及專門學校出身者間、創立一廣範圍之中日兩國文化交驩中日學會、關於該計劃其後逐漸進展、募集義捐金規約等、已得成案、是以定於二十六日、舉代表者數名赴南京、向中央要求認可、同時東京方面亦派遣代表、向官民間、廣爲說明其旨趣、藉爲要求援助、又會館地址、將在上海北四川路或市政部附近、該會館非祗爲研究學術之地址、含有媒業、研究討論學術、廣範圍之意思、預定至遲於十月末動工云

中日親善工作及
今後對華方針
岡田首相與有吉協議

岡田首相因有吉明氏、以初任駐華大使於六月四日自東京站啓程、同十日自神戶搭上海丸就赴任之途、乃於廿五日午前十一時半邀該氏至首相官邸、並命白根書記官長列席共同午餐、並聆聽有吉大使報告中國最近政治狀勢、並排斥日貨實情、及中日國經濟界之實相等、關中日親善工作與今後日本對華方針及當前諸問題亦行重要協議、午後一時過辭去（國通二十五日東京電）

張燕卿外相
訪問南大使
談及公使昇格

外相張燕卿氏廿四日午前十時訪問南大使、致新任寒暄聞席上張外相涉及在滿日間已成立非公式諒解之昇格駐日公使館爲大使館問題、而探詢其實施辦法云

蘇開地政會議

蘇省土地局、爲擬定今後工作實施方案測定各縣地政起見、定二十七日召各縣土地局長、及清丈隊長等、來省舉行全省地政會議（廿五日鎮江電）

雲南增昌寧縣

雲南省政府、爲增設昌寧縣前曾附具署圖呈請內政部核辦、內部核議結果、准予照辦並呈準國府鑒核國府已準予備案（廿五日南京電）

今日本報三張半

向天津日租界中美晚報
藍社投脅迫書
于學忠對白案可徵無誠意
事態益有糾紛可慮

前遭暗殺之震報社長白逾桓氏、經調查眞相結果、酒井參謀長最近將以强硬態度、質問于學忠之責任、因此于學忠氏頗有驚愕之色、但一方乃嗾使藍衣社員計劃破壞以强硬論調窮究河北省政府責任之日租界漢文報中美晚報、復於廿四日晨向該報投脅迫書、略云、今後如仍與日本提携而攻訐政府時、即投擲炸彈、以暴力手段破壞之云云、具徵于學忠對本問題並無何等誠意事態益有紛糾之虞

秘以鴉片製嗎啡
聯絡廣爲密賣
一部日系官吏不正行爲
已經當局搜查傳訊確實

滿洲國日系官吏一部之不正行爲、最近不斷表面化、適來又發覺一以財政部哈爾濱專賣署爲根據、在新京、奉天、吉林、及其他主要都市大張分布網、以滿洲國高級日系官吏及日本人民間有力者爲首腦者之違反鴉片法空前大不祥事件、該事件之概要、係發生於自昨年十月至本年三月之間、以哈爾濱專賣署○○長井川某、新京專賣署○○長丹波某哈爾濱專賣署○○長…江區○○區專賣總批發人多田周藏、同○○區總批發人妻野一雄（均係假名）等爲首謀者共百餘名、利用專賣鴉片、密造大量嗎啡並販賣、在濱江省阿城縣、哈爾濱站前鮮人旅館福順棧地下室及其他處所密造密賣、但中川利用專賣署名義、向奉天專賣署管內、專賣署高級官吏與著、要求波斯鴉片三十萬兩、就中受到二十萬兩以此爲密造原料、積極的密造一面奉天、吉林、新京及其他專賣署管區之總批發主任亦實行聯絡、大事密賣、所得之鉅額利益、大部分被關係首腦部吞擾、尤其原料之波斯鴉片十萬餘兩（約四十萬圓）已經製造完畢、乃屬事實、由此製成之嗎啡數量、頗堪驚訝、關此經當局斷行臨場搜查、沒收證據物件、傳訊關係者、調查結果、確定果爲事實、故最近即可發表、此外最近因實施煤油專賣利、哈爾濱市內決設二十五六處地方縣下、決設三十處、關其人選、請願人均開猛烈運動、其間亦有收賄之形跡、刻在嚴重調查中

孫匪敗竄遷安
日軍司令部移至撤河橋

據達當地日本機關消息稱、某團爲討伐孫永勤匪、於廿三日開始整個的行動、廿四日拂曉對蟠踞柴伙廠之孫匪施以猛擊、該匪在附近放火敗往遷安縣境方面、某團司令部於廿三日夜移至撤河橋某々○團長親身督戰云（廿五日北平電）

於遵化東南方千山峪擊破孫匪之山田部隊、目下於撤河橋待機、孫匪現蟠踞於三屯衛附近、擾亂治安、爲徹底的殲滅計、某々部隊長近自承德出動、指揮全軍、以張鶹計（廿五日天津電）

二十一日下午、山田部隊之一部、正在遵化方面偵察中突與孫永勤軍約一千名遭遇開始攻擊、孫匪足部負重傷、敵方損害頗鉅、日方無損失、又關東軍及中國駐屯軍、爲期徹底非武裝地帶之治安、酒井駐屯軍參謀長、少海特務機關長儀我大佐、○○部隊○○參謀、特在天津實行重要協議、二十二日已向河北省政府發出重要警告

滿洲里會議之中心
三角洲歸屬問題
及外蒙兵不法射擊處置方法
滿方更謀確立兩國親善關係

磋商哈爾哈事件善後措置之滿蒙滿洲里會議、定二十五日在滿洲里舉行、此次交涉之中心、爲貝爾池附近三角洲之歸屬問題、及因外蒙兵不法開槍而起之滿蒙國境紛爭之處置方法等問題、滿洲國方面、對該事件持局地解決方針、參照歷史認爲無文獻、或根據友邦蘇聯繪製之地圖、三角洲之爲滿洲國領土、均無疑義、故外蒙兵之侵入顯係侵犯國境之不法行爲、因擬嚴重通告蒙方、令其處罰責任、陳謝及保障將來不再發生此種事件、然滿洲國對此交涉、猶有其他重要期待、即本確立經濟爲易進展等善隣外交之建國精神、謀兩國關係之親善及融合是也、故今後滿蒙交涉之前途極堪重視（國通二十五日東京電）

二十五日午前
蒙代表尚未到

滿洲里會議之二十五日、雖已到來、但外蒙代表午前中仍未到達、料其不致故意巧福弄策謀、或許下午到達亦未可知、但數日來引領以待其到來之新開通信關係者、早亦表示不興奮狀態、即滿洲國方面代表亦極冷靜云

靜待蒙代表到滿
即開初次會議
滿方代表神吉發表談話

滿洲里電訊、定二十五日舉行之滿洲里會議、其準備業已畢事、車站前十字街頭懸有以滿蒙兩國語書寫之「歡迎外蒙代表」布幟表歡迎之意、外蒙代表雖預定於二十四日搭臨時列車抵滿、但截至下午一時止、時間猶未確定、再者、滿方並預定開運動會、以表歡迎、據滿洲國代表神吉談、擬疏通彼此意思、和平進行交涉

又訊、外蒙代表截至夕刻止猶杳無消息、何時行抵尚不得而知、惟滿方代表團、以外蒙代表如能於二十五日上午抵滿時、則即可於下午二時舉行第一次會議

滿洲國代表團二十四日下午五時發表

本代表團、二十四日下午二時、在滿首席代表寓所開全體代表最後商洽會議據海拉爾警備員轉來蒙方通告稱、外蒙代表四名及隨員五名、已通過威爾弗湟、預定二十五日抵滿洲里、如外蒙方面、無特別事故發生時、則即可依預定於二十五日舉行第一次會議

蒙方之隨員

外蒙方面隨員五名之氏名如下

杜蘇倫、吉倫浦、齊密多特德其、吉普昆、羅夫森德士

湘省召集訓練
各縣禁煙委員

湘省禁煙委員會、二十二日發表各縣禁煙委員七十五人定期召集訓練頒發法規、令分發各縣、積極進行禁煙事宜

招募北滿各地分社代派處啓事

本報爲廣宣傳普及文化起見特招募呼蘭四方台興隆鎮滿溝安達珠河寧安陶賴昭蔡家溝拉林等地分社與代派處待遇優厚手續捷便如有志從事新聞事業者希至本報北滿辦事處接洽可也

哈爾濱道裏馬街四二號 滿洲報北滿辦事處啓 電話六五一〇番

恭頌 范家屯墻倉倉務員之得人

溯自我滿洲建國以來力精圖治百政維新本王道之旨法堯舜之章商民安居國基鞏固前途萬里不勝額手隱惡揚善乃人民之天性勵奸彰德尤法律之所許査占黑權運署范家屯鹽倉倉務員韓君尚德字碩三大連人也學識優良人品端方自任以來清廉自守整頓鹽務力圖革新對待商民和靄可親庸饕迹前奉倉長面諭來至敝驛招集各鹽商開會宣佈官鹽之販賣私鹽之取締並將一切販賣手續及取締利害詳加指導俾各商明悉遵行而免兩岐以致舌敝唇焦始終不倦凡各商對於諸鹽務手續各細目均有面諭香莫不循循善誘源源指導和顏悅色實所罕睹敝商等身受韓君指導之益匪淺無以爲謝用特登諸報端以爲我大滿洲國官吏得人慶尤爲范家屯鹽倉前途賀云 南滿路大屯驛衆鹽商恭頌

鳴謝 上海聯保水火保險有限公司賠欵迅速

啓者敝號曾在聯保公司保有當號架本及舖墊傢具衣服行李等物因一時不愼以致失火損失甚重事後蒙該公司派員查驗屬實隨即按損失之數計小洋四千四百餘元如數賠訖毫無折扣足徵其資本雄厚辦事敏捷信用昭著有以所致敝號感激之餘特此登報鳴謝

大連西崗實增源當謹啓

鳴謝

廣泰德代理 英商商業聯合保險公司 賠欵迅速信用卓著

敝人 徐紫宸啓

聲明

事敝工廠經理李實順字潤璞因有高就經董事會議准許辭退爲後倘再藉敝工廠名義在外往還擔保等情敝廠不負責任再有以前經該經理自手辦理錢欵以及擔保事若無總監理蓋章均歸無效謹此登報聲明

錦縣玉華工廠董事會啓

遺失圖章聲明作廢

敝人居住普蘭店管內十里堡會實山屯有自用圖章一個係刻曲連甲三字不意遺失遍尋不見如有拾得者爲作廢無論落於誰人之手發生事端概作無效特此聲明

人啓

緊要聲明

敬啓者岫岩縣南四區小甸子村暨前闡山子村曹姓全族有祖遺二十公共塋塘一處坐落在岫岩縣南四區前闡山子大洋河沿於民國十九年由代理人曹益三携大照五張赴奉天省公與鳳城李姓爭訟將大照五張全數寄存於鳳城縣人李心處迄今數年未能將照取回前聞該大照有抵押外人之情若曹姓三二人或與他人串通價賣抵壓或商租等情事則曹姓全族絕不承認概作無效除在岫岩縣公署暨省公署聲請備案外特此登報聲明俾滿外國人週知毋爲所誤

曹姓全族代表人曹友蘭 殿閣 殿章 謹啓

英將着手第二步工作 提倡全歐洲國際會議

網羅法意舊聯合國及德奧匈等戰敗國

對凡爾賽約加以再檢討

英政府接到希特勒總統之和平宣言、乃經菲力浦斯大使向德政府照會宣言之疑意、當接菲力浦斯大使報告時、愈即着手其第二步之工作、提倡全歐洲國際會議 即有意乘此新機運一氣的實現在倫敦宣言上所揭的「整個的處理歐洲時局」希特勒總統在外交演說上表明之意向相當穩健建設的具體案亦屬非鮮、英政府則以爲是剌探意法兩國向之方針、在該會議上除當然網羅法意以外舊聯合各國政府外、並邀德、奧、匈三國及其他戰敗國、豫料其實現時可爲自凡爾賽構和會議以來惟一之大會議又會議上關于業已進入淸算過程之凡爾賽條約、加以整個再檢討、尤協議爲對處國際軍備限制案並空軍競爭新情勢之空軍協約案等用以代替因德政府再整軍備而歸爲空文之凡爾賽條約第五編、但提倡新國際會議、豫料將在麥克唐納總理掛冠而鮑爾溫新內閣成立後、會議地將在國際和平運動之發祥地海牙云(廿五日倫敦電)

何應欽在太原舉行閱兵式 閻徐均參加

太原訊、何應欽二十一日晨在大校場舉行閱兵式、參加官兵五六千人、頗嚴肅整齊、閻錫山、徐永昌、等均着戎裝參加、何乘馬閱兵畢、即登台宣讀蔣委員長之訓詞、本人並有訓話、勉勵士兵并市各界定二十二日晨假中山公園舉行迎何大會、何俟與閻將淸剿陝北共匪辦法商妥後、即離并返平、主持剿匪之平軍分會參謀團主任毛侃二十一日抵并謁何報告前方情形

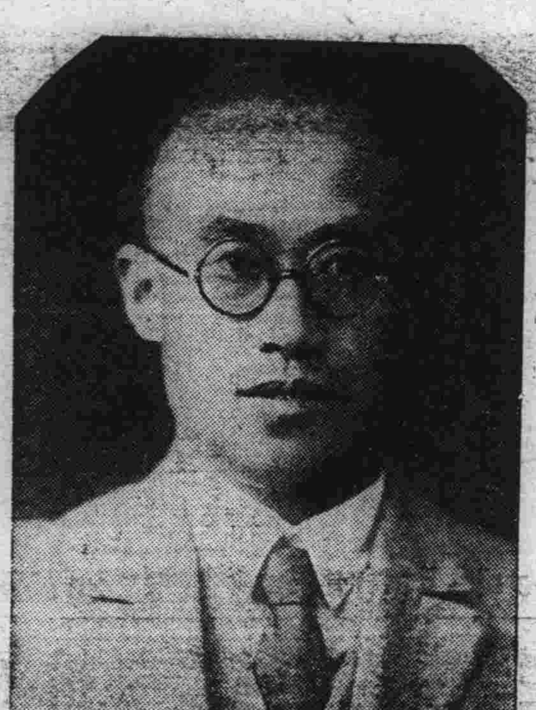

濱江爲北滿要區 正賴長才擘畫

閻氏任省長當大有貢獻

閻傳紱氏字紱韶、奉天省金州人、現年四十歲、民國元年三月由金州公學堂南金書院高等科畢業、是年四月入日本宮城縣立仙台第一中學校肄業、民國六年四月畢業、是年九月入仙台第二高等學校、德法科肄業、民國九年六月畢業、是年九月入東京帝國大學經濟學科肄業、民國十二年三月畢業、同時得法學士學位、是年五月經滿鐵社長川村竹治氏、聘爲該社職員、是年十月被選爲大連中華青年會副會長、民國十年四月、蒙兒玉關東長官委任爲關東廳囑託、民國十四年聘爲滿洲報顧問、民國十五年二月、由滿鐵職員改充滿鐵囑託、是年七月大連中華青年會、改委員制被選爲執行委員、民國十六年五月、被推爲中日文化協會々務委員、兼評議員、民國十七年十一月選任大連市會議員、民國十八年七月被選爲南金書院監事、十月被選爲遼東育英會監事、民國二十年十月被選爲大連中日俱樂部常務理事、民國二十一年二月、蒙奉天省長臧委任爲省署議三月十九日任命奉天市長、兼奉天商埠局總辦協和會理事、滿洲文化協會理事、先世由晉遷遼、當淸家肇造、從龍佐命、疊著勳華、三百年來、代有傳人、卜居金州、書香永繼、及君之身、既勉學問尤重道義、其律身嚴肅而絕紛華、其治事精嚴、而有條理、故能理繁治劇、舉重若輕、對於社會、尤能敬老慈幼、存心解推、如遼東育英會、大連宏濟善堂、均各特捐鉅欵、任大連靑年會執行委員最久、不惟會務孟晉、對於文化事業供獻尤多、自大同元年三月、受任奉天市長以來、舊債償淸財政日裕、凡道路溝渠、教育文化、乃至拯貧庇寒、等等善政、無不厘然畢張、今者政府以民治理奉市夙著成績 當濱江爲北鐵要區、正賴長才爲之擘畫所以調氏任濱江省長、兼北滿特別區長官不日即將就任寫眞即閻省長

滿洲國之鹽政 (二)

並改善緝私員之素質、以期私鹽絕迹等等的善政、想一般人民都看見都聽見了

四、鹽政現狀

再把滿洲國的鹽政現況、分作數項說一說

一、鹽場與產鹽銷鹽

滿洲國鹽場均瀕臨渤海沿岸、共有六處、即營蓋場、復縣場、莊河場、興綏場、錦縣場、盤山場是也大同元年新產鹽三百十一萬三千八百三十一擔、加溢鹽五十八萬七千零二十五擔、共三百七十萬零八百五十六擔、共銷官鹽一百零一萬八千三百二十擔、商鹽一百三十六萬五千八百零六擔、加其他用鹽一百八十二萬三千七百八十九擔、共計四百萬零七千九百十五擔

大同二年共產鹽五百二十七萬三千二百十六擔、共銷官鹽一百三十九萬九千五百八十二擔、商鹽一百八十三萬八千四百三十八擔、工業輸出用鹽八十四萬一千九百五十七擔、並其他用鹽二十萬零七百九十五擔、共計銷鹽四百二十八萬零六百七十三擔

康德元年共產鹽二百八十萬零四千四百六十三擔、共銷鹽五百零八萬二千七百四十三擔

二、販銷制度與鹽價

滿洲國鹽的販賣制度有兩種一種是官運官銷制度、即國家專賣是也、一種是商運商銷制度、即自由販賣是也、在舊吉黑兩省管轄區域內、爲吉黑榷運署的專賣地帶批發鹽斤、每百斤最高價爲黑河的十一元、最低價爲開島的八元八角、各鹽倉普通售價均在九十元的左右

在舊奉天熱河兩省管轄區域內、爲自由販賣地帶、凡商民得鹽務署的許可、即可開設鹽棧、直接到鹽場納稅運鹽、批發於各鹽店、再零賣人民食用、舊奉天省管內鹽棧每百斤批發價最低的爲營口的六元九角、最高的爲安圖縣的二十二元、其他鹽棧批發價格、均在七八元左右

三、工業用鹽輸出

近年來日本化學工業日見發達、所需用的工業用鹽、均由青島、關東州、台灣、亞非利加、埃及並美國等處輸入、財政部爲日滿經濟提攜起見、與日本大藏省迭次接洽妥協、自從大同二年起向日本輸出工業用鹽一億斤康德元年一億五千萬斤、預料每年可輸出此項數量、不料去年正當產鹽盛旺的時期霪雨連綿、收成不佳、並且又因銀價高漲、輸出一事陷於不利的地步、所以本年輸出額減爲七千五百萬斤

從前復縣場灘戶因存鹽過多無法銷售、生活狀態、萬分困難、自由該鹽場輸出了業用鹽後、各灘戶將從前荒廢鹽田、均得恢復、生活狀況也頗覺充裕了

四、鹽稅變遷與歲入實蹟

民國十四年每擔鹽稅爲銀洋二元六角五分、十五年九月增爲四元、十六年四月增爲八元、十七年又減爲六元、二十年每百斤又增附加稅三角、共爲六元三角、大同元年二年間仍照舊徵收、惟蒙鹽因特別的關係、每擔徵稅五元康德元年三月一日無論海鹽蒙鹽稅、每百斤均減稅三角、故現在海鹽稅爲六元、蒙鹽稅爲四元七角

大同元年鹽稅歲入預算額、爲一千六百八十一萬四千元實收額爲一千八百八十二萬元

大同二年鹽稅歲入預算額爲二千零二十四萬九千元、實收額爲二千零七十三萬八千元

康德元年度鹽稅歲入預算額爲二千一百六十一萬六千元實收額二千二百八十一萬八千五百十五元九角八分

五、製鹽的指導與獎勵的方法

從前對於食鹽祗知道課稅、不知道如何指導、如何獎勵所以事變前、鹽業疲弊已達極點、鹽田停曬、接踵而起、製鹽灘戶、均陷入苦境建國後、因向日本輸出工業用鹽、灘戶將陳存鹽斤、均行賣出、得此救濟稍展愁眉然、猶是一部分的、並非全般的、故對於振興鹽業政策、財政部鹽務科現在積極研究不遺餘力、已見實行的、如於場務局管內設立鹽業公會借給灘戶低利製鹽資金、停晒鹽灘復活資金、並辦理囑託試驗、此外在計劃中的、尙擬設立製鹽試驗場以爲製鹽上的指導機關

六、私鹽侵入與取締的情況

鹽由國家收稅或專賣、不是國產的鹽、固然是私鹽、可是就是國產的鹽、未經徵稅私自買賣、或者雖已徵稅、越境侵銷、亦叫作私鹽、前者叫作外私、後者叫作內私若是防止不善、內外私鹽、兩相侵入則官鹽的銷路必定疲滯、鹽稅收入、必定減少所以鹽稅收入成績的如何、就看私鹽侵入的多寡、近年來因爲地方治安不靖、農出收穫不佳、窮人愈見增多、所以販運私鹽的、也就與日俱增、他們密輸的方法千變萬化、巧妙已極、舉出幾個例子來說一說

一、將私鹽裝在棺木之內身穿孝衣僞作送死的模樣

二、將私鹽裝在蔬菜或啤酒箱內向海關報關的時侯、就說是蔬菜或啤酒

三、把魚腹剖開將鹽裝入其內

四、結夥成群手持棍棒槍械公然販運

因爲各處私鹽犯異常跋扈所以凡私鹽侵入的地方、均配置緝私機關、以防止私鹽侵入計劃奉天省管內有緝私局九處、分卡一百三十九處以外尙有緝私隊六處、熱河省有緝私分卡二十二處、並有遊動緝私隊、舊吉林省管內有間島緝私局一處、緝私隊二十九隊、各鹽倉內有緝私隊二十六隊

計緝私人員鹽務署方面一千八百九十七名○運署方面六百七十二名共計二千五百六十九名

大同二年鹽務署管內共緝獲鹽案四千一百二十九起、私鹽一百九十萬零八千四百六十六斤吉黑榷運署管內共緝獲鹽案三千九百十四起私鹽七百七十萬零二百三十三斤

康德元年、運署共緝獲鹽案四千一百十四起、私鹽二百五十三萬九千六百九十一斤鹽務署共緝獲鹽案三千五百七十三起、私鹽一百六十萬零二千四百八十九斤

以上所舉被捕者不過一小部分、其未經捕獲而侵入的私鹽尙屬極多故政府對於緝私機關極力整備、期將私鹽完全捕滅以便官鹽可以暢銷無阻

七、鹽政統一計劃

滿洲鹽政向分專賣與徵稅兩種制度、在舊吉黑兩省管內爲專賣區域、在舊奉熱兩省管內、爲徵稅區域、一國之內、有此兩種制度、不但鹽務行政上感受極大不便、且對於人民食鹽待遇上、亦不平等、自建國後、政府痛鑒此弊、早擬將全國鹽政統一以期減輕國民的負擔、但因種々障碍不能立即實行、可是現在政府正極力調查研究何種制度實用於滿洲國想不久全國鹽政就可有統一的希望了

五、結論

總之滿洲國的鹽政、此較從前已顯著的進步、現在政府還是一再調查研究以期盡善盡美其調查研究的要點就往意在下列的各點上、一、休養民食、二、減輕國民的負擔、三、獎勵生產並改良品質、四、獎勵輸出工業用鹽五、保護並助長灘戶、六、緝私徹底、七、確保歲入二千五百萬元、現在政府就按照這要點努力進行、以樹立富國百年大計、所以滿洲國的鹽務前途、有無限的好希望、一般國民都可感受到特別的恩澤、可是國民也要援助救濟政策之遂行、這是政府所希望於國民的(完)

意亞事態忽急轉直下 意大利提出新妥協案

國聯理事會採擇決議之要項

關於意亞紛爭問題由愛登英掌璽大臣拉伐爾法外長、極力調停結果、二十三日晚意大利政府又提出新妥協案、因此頓呈活氣之前記英法代表、二十四晨即與意大利代表阿雷基男愼重協議、三者間已漸趨妥協、所餘者、僅有最終妥協草案之起草、至於妥協案之內容、雖未判明、但事態已漸急轉直下向解決進展、是以國聯其事會、亦於二十四日下午開始審議本問題於上午三國協議完畢後拉伐爾外長、關於該會議情形、欣然談話如下

因廿三日晚意大利政府、提出妥協案、故於廿四日晨、當與愛登、阿雷基兩氏、以該妥協案爲中心、愼重協議結果、三者之意見、殆已完全一致所餘問題祗有作成最終妥協案文聯盟理事會以關於意亞紛爭問題之妥協案爲中心審議結果、迄廿五日晨、對意亞紛爭問題採擇理事會決議要項如左

一、聯盟理事會期待由仲裁和解委員會直接的解決意亞紛爭之終結、截至八月廿五日

一、其任折衝一如當由兩國選任之兩名調停委員迄七月、廿五日尙未解決成功前、理事會則從新任命中立怪質之調停委員一名、更使其努力解決

一、經上述中立調停委員之努力迄八月廿五日尙未奏功時理事會當即開而審議事態(廿五日日內瓦電)

英德海會與其他之細目 最近即實行最後的磋商

英國政府、繼希特勒總統之宣明外交方針後、即將決定在倫敦與德意志代表、舉行海軍會議、關於其他之細目最近即實行最後的磋商云(二十五日倫敦電)

鴉片委員會邀日本出席 國聯已通過

國聯行政院廿三日、通過鴉片委員會邀請日本出席該會會議之提議、行政院於核準此提議時、並未有何批評

法國政界主組織舉國一致內閣

現金流出傳蘭亭要求獨裁權

傳蘭亭總理、以現金繼續流出不已、乃決定要求財政獨裁權、以確立堅持到底之防衛陣、然法國政界一部、則以爲內閣已有危機當前、蓋傳蘭亭內閣出超已達二十億佛郎之巨、其苦慮對策、乃不可掩避之事實、爲現對付金流出及希特勒之强硬外交起見、必須組織立於更廣汎基礎之舉國一致內閣之意見因逐漸擡頭、據觀、政局之不安、或與二十八日下院復開同時表面化(巴黎電)

代用燃料油範圍之規定

據財政部發表、依據康德元年勅令第一四九號煤油類專賣法第一條第二項規定、代用燃料油之範圍茲擬決定關於煤油類專賣法第一條所定代用燃料油範圍之件

煤油類專賣法第一條所定、代用燃料油係指混有酒精且得使用爲自動車或類似之內燃機關燃料之混成燃料油而言

附則

本令施行日期由財政部大臣定之

美豐銀行決暫停營業

美商美豐銀行、創辦於民六並有天津分行一處、成立迄民十二、歷年獲利甚多、近以現銀缺乏、周轉不靈、廿四日晨召開董事會討論結果決暫停營業、並派員定廿五日赴平、謁美按察使請示、以便正式淸理、該行兼營之普益信託公司、美東銀公司亦同時停業(廿五日上海電)

美勞働總同盟會長決支持復興法

在五千民衆前發表演說 國會否決延長案即罷工

於國家產業復興之期限滿了以前、對於產業復興法、隨處均勃發不滿之聲、以至該法二年延長案、遂危於成立美國勞動總同盟會長維康古林氏、二十三日夜在紐約市五千之民衆前演說、表示絕對的支持該產業復興法、如在國會席上、將二年延長案否決之際、斷行全國二百五十萬同志總動員、開始總罷工、古林會長大約謂對於產業復興法、一部資本家間、具有反對意見、但勞動總同盟、絕對仍支持羅總統之新政策、萬一議會將產業復興法之二年延長案否決、或其他關於羅大總統提出之勞動法案等不被決時、總同盟方面決定實行全國的總罷工、徹底的膺懲、全國勞動者對資本家之橫暴、執行以團結起來、始終於羅大總統指導下、支持該法云云(二十五日紐約電)

爲統制滿日金融問題 吉田長官等均將渡滿

並與在滿各機關作密切聯絡 內審會及調查局俱進行工作

附議於六月十日前後舉行之內閣審議會之政府諮問案第一號、將於二十八日或三十一日之閣議決定該諮詢案限定祇在地方財政釐整交付金之範圍以國民生活之向上策如何爲總括的題目、調查局爲便宜起見、特分爲產業統制策、農村根本問題、財政統制調整策、行政之整理刷新策、預算之合理的配分等進行調查、且調查局、在吉田長官之下、以五名勅任官組織合議制之組合、與各省及民間之各調查機關實行密切聯絡、極力蒐集關係資料更調換調查官、派赴各地、應必要時或按地域別事業別組織調查班、關此高橋藏相曩者在議會、關於審議會問題答辯時、曾言及有必要、故將必實現、尤其關於滿日兩國之政治經濟聯絡問題、爲該局參與之川越對滿事務局次長、決與關東局、關東軍、滿鐵、滿洲國政府及其他採取協同動作、並派遣調查官及專門委員赴滿視察、川越次長、吉田長官亦擬相繼渡滿、與上記各機關實行密切提携、料附議於審議會最初滿日關係問題將爲統制滿日金融問題云(國通廿五日東京電)

美艦演習告終 集結眞珠灣呈空前壯觀

網羅索敵戰鬪而艦隊之聯合艦隊精銳百六十五艘、於密得威島附近演習、業已告終自二十四日至二十六日先後已入眞珠灣港該百六十五艘之全艦隊一時均集結眞珠灣軍港、呈空前之壯觀此次之大演習、更爲重要云(二十五日火奴魯々電)

日蘇漁業新條約將有相當困難

大田接訓後通告蘇外長

關於改訂日蘇漁業條約、日本政府所持之方針、大體以現行條約爲基礎、鑑於過去八年間之經過及以滿洲國之不便利之點改正之、並以掃除日蘇紛爭原因爲先提、廣田外相二十四日、已向大田大使拍電指示、對此大田大使亦擬於此數日中訪問俄外長、通達改訂現行條約之意見、同時、並開始提議締結新條約交涉、據觀日蘇間之主張、懸殊締結新條約預想必有相當之波瀾云(國通二十五日東京電)

出淵渡澳時將訪紐芬蘭 英方表示歡迎

出淵大使當訪問澳洲之際、並擬過訪紐芬蘭、該國政府乃經英本國向外務省通知表示欣然歡迎、聞出淵大使豫定俟現出席英國々會之鮑克總理歸國後在八月以後始訪問該國云(國通廿五日東京電)

麥揆晉謁英皇 鮑爾溫已決定就總理職

英首相麥克唐納、二十四日午前赴白金漢宮、覲謁喬治五世陛下、似有何事所奏、聞此次首相之進宮覲謁、乃爲本週之第二次、據觀此屢次之覲謁、漸趨表面化與麥克唐納掛相之掛冠說、有具重大關係頗堪注目(二十五日倫敦電)

麥克唐納、將在三週內讓揆席與鮑爾溫事、已實際決定數日前外傳內閣將於聖靈降臨節前後改組、茲據政治觀察者稱鮑爾溫已決就總理職(廿五日倫敦電)

皇上派侍從慰問傷病兵

皇帝陛下定於六月三日派遣侍從武官赴熱河北安鎭方面、慰問第一線部隊及傷病兵士

蔣由昆明飛貴陽 滇黔匪患肅淸

今後軍事集中川省

昆明訊、蔣委員長二十一日晨十一時由行轅起節、龍主席陪同乘車赴龍宅午餐、一時同赴烏家壩機場、各省委廳長省指委高級軍事長官各機關長官新聞記者等、上午十時即赴機場佇候、各校男女學生九時即往、沿路兩旁列隊恭送、一時許、蔣委員長及龍主席車到、各官員即恭迎入彩亭休息、各國領事亦相繼趕到、謁蔣、甚爲歡洽、三時半往貴陽之容克機始返、萬衆歡送聲中、蔣偕各隨來人員、遂乘此容克機漸離開昆明、向貴陽飛去、蔣夫人宋美齡女士、中委吳稚暉、陳布雷、二十一日下午一時、乘滇越鐵路電輪車赴箇舊、參觀錫鑛山、又滇黔兩省赤匪完全肅淸、兩省境內已無匪踪、殘匪向會理以北川西方面逃竄、蔣委員長廿一日由昆明飛四川督剿殘匪、昆明民衆與龍主席以下黨政軍各界人員、夾道歡送、甚爲熱烈

重慶訊、楊森二十一日由宜賓赴嘉定、所部分兩路西進重慶二十一日下午九時發專電、六路軍進攻雅水關前方之新福山、由小道進至橫梁又訊軍息、一、我六路軍進攻新福山、路甚崎嶇、且無路可通、近詢得一小道可達觀音樑左後方、遂於申刻佔領上橫樑、上橫梁及觀音梁形勢最險、刻正乘勢猛攻中二、我張于兩旅進攻千佛山墩上之匪、經過魚洞口橫梁了、該地有約三百餘、與我遭遇激戰一小時許、將該地確實佔領、該匪肅淸、是役計斃匪六名、指導員一名、傷者甚衆、並獲得米包草鞋軍毯等件

開發南洋羣島

日本關於調查開發南洋群島特在拓務省設置以拓相爲會長之南洋群島開發調查委員會、會與關係各省間、數次討論開發方針、且林南洋長官、已携行大綱案歸任、一面拓務省、日來連日開省議結果、決自明年度起、於五年計劃之下、開發南洋群島產業、整備交通金融網、如斯迄今大部分未開放任之該島、而日將整個一新、關此日當局自來月中旬起、約以三個月之預定、將派遣由之班組成之調查隊、赴南洋各島(國通廿五日東京電)

損失執照聲明

逕啓者鄙人在臨江縣文成街有地基八分東至大街西至姜姓南至王姓北至胡姓四至分明於康德元年八月間該照在安東被水淹沒除呈請縣公署備案轉報發照外特此登報聲明

臨江縣商民于福榮謹啓

急告

欲根本去儉省 須選擇品質之優劣 品優價廉堅固耐久中 又莫勝於

最新出品

三環套日牌

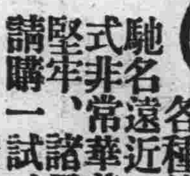

各種的膠皮靴鞋 馳名遠近、人人樂用、而樣式非常華美、做法特別的堅牢、諸君有未穿過者、請購一試、利便自曉

大連 東北商行 謹啓

膠皮鞋部 火災保險部 雜貨部 人壽保險部 麵粉部 五金部 藥品部 機械部 化粧品部 ベニヤ版部 物產部 保險部 長電話 三一一九 三一四五六番

本行市內三春町二番地

招募下列各處代理店(熱河全省、奉天、四平街、鐵嶺、公主嶺、四洮線、開原、營口、)

招請各埠代理 吉林世一堂啓

敬啓者本堂開設吉林省城西大街歷百有餘年專辦東西各國產區藥材藥料採選地道修合丸散膏丹應世濟人本堂慶製各藥不但藥質純良而製法歷百餘年之經驗最有心得此可謂仕宦農商諸君所嘉譽者也今本堂一爲擴充營業二爲病家有所問津除先後在京哈龍江綏化富錦天津上海各設支店而外尙要招請各省市都市縣鎭各埠代理以爲推銷本堂丸散膏丹各種成藥而獲壽世壽民之本旨近數年來各處省市縣鎭屢有約請代賣本堂各藥以爲應世活人本堂恩念及此理合招請代理商號今特登報聲明凡願代賣本堂各稱丸散膏丹成藥三百餘種請向吉林本堂函商當必按時接洽本堂招請外埠代理立有規章函索即發今本堂委托大連市浪速町增盛堂大藥房爲大連市代理處凡買本堂各種藥品請就近購之可也凡買本堂各藥價目與本堂一樣合並聲明

招請各埠代理 吉林世一堂啓

敬啓者本堂自前登報招請各處代理迄今方祗一月有餘各埠來函約請實在爲數不少亦本堂榮幸之事又且本堂力歡迎之事向後各埠有願代理本堂各藥者請來函商按接洽妥後遂登報端以廣週知今將招妥代理家列後以供宦農商諸君就近購之可也

營口、大官塘德增和、奉天、西華門街關東參茸店、口、縣署南街趙殿璧、江省泰來縣、了禪藥店、寧安阜生棧、公主嶺河北市場町一丁目十五番、東興裕

再本堂歷年在吉林省產區購有多量大山野參鹿花鹿茸毛馬鹿茸多種凡買補品大家請函購之其價至廉大山參每兩最高二百元最低卅元移山參每兩最高四十五元至三十元種人參每兩二元至二角鹿茸片每兩最高四十元最低十元青毛馬茸片最高每兩十元最低五元品目太多不克盡詳向求原

新式簿記招通信學員

人非有專門的學術不易在社會上立足欲學新的專門學術又因維持現在的環境和職務而又不能離身惟有投入本函授部學得新式簿記爲最好的一個良機因爲通信教受第一不拘時間第二不曠正業詳細章程請附郵票四分寫明寄交新京滿洲郵政局私函信箱二號即

駐京大連銀行簿記講習會函授部啓

廣告

四季輪次 時令循還 呢絨雜貨
布疋綢緞 皮棉單袂 服料俱全
批發零售 價格從廉 歡迎主顧
逐意參觀

大連市浪速町五十番 協茂東綢緞莊謹啓 電話(二)五〇四七番

大連市奧町五十四番 協茂盛綢緞莊謹啓 電話(二)四六三二番

健康五則

要使胃腸健康

人體之中樞就是消化機能倘榮養之消化吸收如不完全則不能健康故用仁丹以使胃腸之機能完全活動者是爲健康第一之要務也

要有適度運動

最簡易之運動就是徒步四肢運動自不待言即全身亦要有充分的活動於運動或散步之時如常用仁丹則准有爽快二重效果

要親近日光及空氣

輝煌之日光及新鮮之空氣實天予之滋養料也故此可感謝之天惠爲機會每當充分攝取則皮膚即能結實而血液清淨

要使頭腦經濟的勞役

心勞當少而使頭腦得最多之能率者是精神的健康之要義也於此當常用仁丹以明晰頭腦最爲所必要者也

要有秩序之生活

操作者當然是俾飲食睡眠休養等之生活方法趨於正當之規律下俾消耗之精力得以週轉的補給此爲健康上最爲緊要者也

銀粒仁丹

銀粒銀仁之主劑是以朝鮮人蔘及維他命B所配合者

常携藥仁丹屬第一

如連用仁丹則於胃腸之組織有優良之作用而促進其活動俾使消化吸收旺盛處理萬事元氣煥發則生活全體必趨於明朗之快樂

主効

消化不良 胃腸疼痛 滋養補血
病後衰弱 心身過勞 食傷
頭痛眩暈 惡心嘔吐 惡醉宿醉

藥價

御試用袋 百五十粒 十錢
富士容器附 三百二十粒 二十錢
滿洲容器附 四百粒 三十錢
御德用分 千粒 五十錢
御德用瓶入 二千二百粒 壹圓

仁丹齒磨 牙粉

半煉之仁々永久不變濕氣此即爲他品追蹤莫及之專賣特許的牙粉也

專賣特許

仁丹齒磨と仁丹體溫計の本舖・森下博營業所

奉天

省署宣撫班出發東邊 慰勞剿匪各將士

携帶慰勞品並皇上訪日等影片 規定日程於九日工作完成歸來

奉天省公署宣撫委員會、特組宣撫班赴東邊各地宣傳王道建國精神、並慰勞友軍討匪之苦、已於昨日五月廿五日起程出發、除帶各種慰勞品宣傳品外、並皇帝御訪日影片、訪日記者團等訪日影片等、定於廿六日至山城鎮、廿八日柳河、卅日海龍、六月一日金川、三日至輝南縣、五日東豐、六日西安、八日淸原、於九日即可完成工作而返奉云

注重學生健康 聘醫師三名 檢查各生身體 二十六日施行

奉天市政公署、文教、衛生兩課、爲注重各小學校學生之健康、擬聘請三名醫內科醫師、分三組、檢查市內二十處小學學生、已誌本報、現已聘定楊豐年先生、周雲女士、王荊山先生三名、均南滿醫大畢業醫學士、聘金共爲三百六十元、定於明日五月廿六日開始分赴各校、驗查學生之眼、肺、皮膚三部云

召開會議 討論警政

瀋陽縣警務局、於五月廿四日、各署々長來局領新、於上午十時照例由局長指導官召開會議、討論月內警政、但此次更特瀋陽地方法院黃院長之出席、乃發表檢警聯給之注意事項云

天氣淸和觀衆激增 八次球賽盛況

民聲勝奉師體專贏奉鐵 女師克女職商科敗滿中

五月廿三日、下午四時、奉大民聲報主辦之籃球賽、第八次如期在第二工科球場舉行比賽、因天氣之佳、觀衆大增、打破以往人數、民聲對奉師、體專與奉鐵、同時兩場會戰、民聲隊員今日全體出場、故出師即精神大振、大有壓倒奉師之勢、方開球時、民聲中鋒、即先得上籃機會、但不幸兩次投球均出籃圈外、繼之民聲左鋒亦有一紀錄、致使奉師先開一次上籃未中、奉師軍威稍事外呈、連々得分、民聲雖左右鋒接踵遠射、球即應聲入籃、但聯絡傳球、未能盡善、故前半民聲以十二分與十五分之比、輸奉師三分、後半時民聲注意攻守、聯絡亦隨意、自如、前鋒乃各得跑籃機會、相繼建功、最後由中鋒閃進敵陣、側身遠射投籃、學黃忠百步穿楊姿式、球路治中籃中、獲得二分、乃廿與十九之比、奉師少得一分時奉師左衛犯規、民聲左鋒又罰入一分、後民聲左右鋒更各中一球、乃贏奉師六分奉師左鋒急攻求勝、奈時間限、僅中一球、乃即宣告終了、結果爲廿五比廿一、民聲初次奏凱云

民聲隊
右鋒 趙步閣 十六分
左鋒 王懷偉 十二分
中鋒 韓桂林 十五分
右衛 趙伯衡 二分
左衛 劉世榮 〇分
共 廿五分

奉師
同 郭希武 八分
前 李全度 十二分
胡啓久 一分
富保民 〇分
李光作 〇分

裁判員 婁銘三先生
記分員 鹿延琨先生
記時員 賀鳳仙先生

奉鐵與體專之戰、蹟可總不壞、才輸給體專六分、險把體專打贏、體專前鋒竟被奉鐵看住、前半時中鋒尙不錯、投中三球、而左右兩鋒、才各中一球、幸右衛建八分大功、能得十九分戰勝、奉鐵才得八分、但後半時、開戰、奉鐵大舉反攻、有張飛外號之右鋒、竟亦如體專右衛之建樹奇功、連得八分、同時後衛、將家守得銅牆鐵壁一般、體專三前鋒、無隙可乘、又賴右衛在陣外遠攻、投入四球並左鋒左衛、各未失兩次罰球之機、獲得四分、共計得十二分故後半時結果、奉鐵得十七分、大勝體專、總計爲卅一比廿五、體專幾乎敗於奉鐵

奉鐵
周式瑜 十一分
同 劉文林 二分
前 陳在明 四分
趙冠英 七分
吳連科 二分
共 廿五分

體專
信志傑 二分
劉耀明 四分
卜玉禮 七分
張撫生 十六分
白永義 二分
共 卅一分

裁判員 馬書紳先生
記分員 孫康先生
記時員 陳玉銘先生

時鐘五響、女師與女職由婁先生裁判、即開首次會師大戰、事先觀衆以女職隊員身體較壯、定又女師敗北、然凡事多出於普通人意料之外、第一節、竟双方均未能開記錄、〇比〇、女師未輸、休息二分鐘、又繼續交戰、女師左鋒因同學歡呼甚烈、永不得分、乃努力進攻、得開記錄、連得四分、後女師女職兩右衛亦前後各中一球、而第二節結果爲七比二、女師獲勝、休息十分鐘後、乃換陣交鋒、而女職覺一氣失利、無反勝之勢、第三節爲六比三、女職又敗、第四節女師中鋒、大顯球技、直攻女職陣地、而女職左右衛又無力相抗、故女師中鋒連仲三球入籃、以九比三、女師再大勝、總結果爲廿二比七、女師大勝

女師
曲研 二分
同 穆桂芬 八分
前 周淑珍 八分
金福蘭 三分
章淑楷 〇分
共 廿二分

女職
田淑華 二分
同 孫淑新 二分
前 趙華舫 〇分
王淑文 二分
唐志青 二分
共 八分

裁判員 婁先生 孫庫 沈雲石

同時滿中和商科在第三場作戰、眞如兩軍對敵、不顧生死、拚命激戰、兩隊均被罰出一人、而滿中同學加油過甚、或有污言外出、眞有野蠻學生、但有實力之差、滿中無得勝之點、故得最後結果爲四十九比廿二、滿中慘敗

商科
張慶祥 廿五分
同 張永厚下 十六分
林毓平 五分
前 楊玉新 三分
汪奎永上 〇分
譚樂昌 △分
共 四十九分

滿中
張樹滋下 二分
同 曲建勳 〇分
戴清和 十六分
前 李長順 三分
王偉生 一分
康守藩上 〇分
共 廿二分

裁判員 韓桂林
紀分員 劉世榮

西北市場大火 延燒五十餘家

王姓母子三人均葬身火窟 燒房九十餘間損失十餘萬

奉天北市場發舒里分所界內西北市場、本於月廿三日夜晚十一時半、突有東北角門牌六十四號陶豆腐房、住五間廂房、北一間空屋起火、執事人陶永升驚醒後火勢已旺、更加大風助盛、乃不可遏止、陶某乃罹罪而逃、伏計郭萬實披火燒方醒、上身受傷、時火勢更漸猛烈、前後左右四隣均相延燒着、各家人皆由夢中驚起、向外狂奔逃命、該處秩序大亂、商會警廳消防隊聞信急往撲救、因火着甚大、經兩小時方救滅、但陶豆腐房對門、門牌六十七號王澤家、房屋全燬、用具完全灰化、可慘王妻劉氏甜睡未醒、王某外逃時未得相喚、而竟死身火中、王某之子小二十一歲、女小了三歲亦受火傷甚重、於廿四日晨五時亦均隨母身亡、此次大火、共計毀瓦房六十三間、鐵蓋房廿九間、共有五十四家受損失、共損失房價約兩萬餘元、貨物家具約有十餘萬元之鉅、眞乃近年來奇大火災云

又訊北關李家園子胡同宋新年家院內穀草十五萬斤、於廿三日夜十一時許、亦由東北角不知何故起火、將草全燒、並延燒正房兩間、共損失二千二百餘元云

教育廳兩督學 赴各縣視察 各校教育狀況

奉天省教育廳日前已督學赴營口、海城、蓋平、等縣恩藤督學赴四平街、遼源等縣視查各中、小、學校教育狀況、已於本月廿三日查學完畢、乃即返省、已於廿四日歸廳、照常視事云

閘不日即將通令各署一體遵照進行以重人民衛生云

奉天法院旁聽記

姐弟二人爭產案 或將私下和解

三位街坊投案請暫爲停審 說和有了結果再遞撤消呈

有劉長順者瀋陽縣人、其父於民國十五年已經與人間永別、當臨死之時、曾說過將所有之地不但留給劉長順、並且也要分給女孩一些、但是當時並無相當證據、一氣馬虎到現在、劉長順的姐々劉々氏因爲家境日見困窮所以就想起她父親臨死時候所說的話來、於是現在就向她的胞弟劉長順要地、否則給二千元錢也行、但是她的弟弟劉長順却否認此事、因爲互相的意見相反、所以弄得姐姐弟弟同到法院請求公判、他們姐弟在法庭上對詞的情形、已詳誌於本報、劉長順雖然否認此事、但是劉々氏曾說雖然無有相當憑據、但是有母親及姐姐給當證人、所以法官令他們把他母親及姐姐帶來作證人、他們回去以後、不知道怎麼的也沒有什麼相當結果、也沒把他們的母親和姐々帶來作證、也不知道他們究竟是怎麼一回事情、然而忽然於今日竟有劉長順的街坊隣居二人同到法院來說要給劉長順和劉々氏的事情平和的辦法說和、請法院將此案暫時停審、等說和有了結果、再正式到法院來遞撤消呈、將他們說和人在堂上對推事所說的話畧記於下面：

問、你叫什麼名子呀？
答、我叫范希九
問、你今年多大歲數啦
答、我四十二歲啦
問、你是那兒的人哪？
答、我是瀋陽縣的人
問、住在什麼地方？
答、我住在大義屯
問、你是作什麼的人哪？
答、我是莊稼人
問、你是誰呀？（又一人）
答、我名叫曹會臣
問、你今年多大歲數啦
答、我今年五十三歲
問、你是那兒人住在何處？
答、我也是瀋陽縣人住在大燕屯
問、你是作什麼的人？
答、我也是農人
問、劉長興是誰呀？
答、我叫劉長興
問、現年多大歲數
答、我今年六十一歲
問、你住在那兒？
答、住在胡盧嘴子
問、你們今年來爲什麼事情呀？
答、就是爲劉長順和劉々氏爭地的事情
問、你們打算怎麼辦哪？
答、我們要給他們和解
問、你們能和解了嗎？
答、能（三人同答）
問、你們和他們有什麼關係
答、我們都是相隔很近的隣居、我們不願意叫他們打官司所以才要給他們和解
問、你們既然都是好意要給他們和解、那麼法院暫停審他們的案子、不過你們給他們說的時候、叫他們和氣點、叫劉長順多給劉々氏幾個錢、劉々氏也太要的多、總而言之你們好々的給他們說和吧
答、是
問、你們多咱能有回信呢？
答、因爲道遠總得一星期才行
問、好、那麼你們回去說和吧
答、是（遂退庭）

改良外縣體育音樂 特組織講習所

定於本月二十七日開始 先在鐵嶺師中學校舉行

奉天省公署教育廳、專門教育股、爲改新外縣體育音樂、故特主辦體育、音樂、講習會、先在鐵嶺師中學校舉行陳召集鐵嶺各中小學校體音教員廿四名外、並函召法庫康平等隣近各縣、外選派教員一名、定期由本月廿七日開始、講習至卅日止、講習四天、該股現已派定鹿延琨科員、與一師附小音樂教馬鳴珂二人、已於今日上午起程赴鐵、此項約需經費一五七三元、將來或再往其他各縣講習云

衛生實施方針 已計劃完善 共四大行政

瀋陽縣警務局、康德二年度衛生實施方針、現已計劃完善、共分四大行政、一爲警務之整理、二保護人民健康、三、防疫工作、四預防傳染

瓦房店

七八兩區哀鴻遍野 擬定放賑辦法

先購粮兩車救濟饑民

本邑七八兩區去秋年景歉收、哀鴻遍野、嗷嗷待哺者達一萬五千餘名、當局有鑒及此、前已函邀各界舉行飢民救濟會一節、業誌本報、茲將放賑辦法擬妥、縣長爲委員長、參事官副之其餘責務由公務員擔任、現已在北城購妥高粮包米各一車、以便先行接濟民食規定大人六升、六歲以上者四升、如不敷時、再行續購至於籌欵辦法、公務員按薪金十分之一作爲賑欵、再由各機關及地方士紳募化、復縣紅卍字會亦擔任捐募事宜、由此飢民可得溫飽不致成餓殍矣

川村總領事去奉

新京總領事館總領事川村博

新京

伴稱購買紙煙 竟爾出槍行搶

四匪得贓即相率逃竄 事主報警署請爲追緝

新京市內新發屯興運中街住戶馬仁服年六十二歲、在該處開有小雜貨舖爲生、家道小康、詎料於日昨午後九時三十分許突進胡匪四名、僞稱購買紙煙、乘馬某拿煙之際、當將手槍掏出、二名持有木棒、將馬某及店員于成德大打一頓、受有重傷、翻箱倒篋、恣意搜掠、結果搶去國幣十二元紙煙五包即行逃竄、被害馬某見群匪逃後遂至該大經路警察署請爲追緝云云

又有二人染患眞性天然痘 日領館警署決勵行種痘

新京市之天然痘、經當局努力撲滅之結果、似已見滅跡、於二十一日在民政部附近之市營住宅、在住之消費組合事務員松原芳松（二十九）東三馬路市營住宅之櫻田昌宏（二十六）又忽患眞性之天然痘因此領事警察大爲恐惶、以防其蔓延起見、乃決定於廿七八九三日間、對於在管內住在者施行無料種痘、又新京警察、亦將勵行種痘云

產業視察團已離京南下

友邦大垣產業視察團一行六十五名、業於今日（即本月二十三日）午前六時四十分搭乘南滿列車來京、當晚宿於頭道溝名古屋旅館、並豫定於翌晨（即二十四日）午前九時二十分復乘北滿路第四次列車去哈爾濱、二十五日午後三時由哈返京四時乘南滿普通急行列車而南下云

海城

賑粮業已陸續運到 將赴災區分配

本縣賑災委員會會長陳子貞會、對西部之災民、刻刻縈念、日來積極籌措、期粮食早到一日、即可多救幾條命現已協同各委員等、積極籌辦、目下除由北地購到紅粮一火車外、隨後尙有數車、於三日之內、即克發到、聞其價値、每斗赴國幣兩元〇三分、住戶之欲購者、可到平糶局接洽、而西部災區、亦正派員分配之際、該委員長以古稀之年齡、領袖一邑的慈善分子、奔走呼號、募戚多數賑欵、救彼奄奄垂斃之饑鴻、其功德、誠未可限量也、又訊、災區之胞與、近來因羅掘已盡、活々餓斃者日有所聞、倘賑粮遲到、不難變爲修羅場也、是以賑委

安東

民政部派員 調查社會事業

新京民政部、爲明瞭各省縣社會事業工作狀況、以爲編製康德二年度報告材料、特派地方司、社會科、西原長男及張懷儒二員、已由京出發抵奉、在奉視查後、預計於日內即可到安視查云

一區界發現匪踪

據警界消息、現據偵探報告謂有不明來歷之盜匪十餘名化裝潛入一區界於月之念一日夜、曾在城東玉皇山潛伏、天未明時、即逃往他處、本縣警務當局聞得斯項消息、即飭警察隊、及一署警官等嚴行搜查

營口

農商會聯絡求雨

本縣之農作物、因旱旣太甚、迄未播種、野菜園蔬、亦强半枯死、農夫雖日日盼雨、結果祗博得熱風烈日而已、刻西關公會、與一區農會擬聯合其他團體、作一大規模之祈雨大會、於二十四日、全體遊行、逢廟進香、遇井取水、以期至誠格天、邀彼蒼之憐憫、早沛甘霖、救此無數之衆生云

調查農民窮困實況 施行設法救濟

屬官指導官等一行廿餘名 已行出發赴各區視察農村

遭逢二十餘年來未有的荒旱之營口、各區對於農民窮狀、必須施行調查、以便實行救濟、是以縣署福島屬官、千田指導官、棉花協會范特派員、實業部王技術員等、偕同牛家屯警察大隊、一行二十餘名、日前十九日出發各區、實地調查農村破產狀況、二十日午後歸任、向縣長報告此爲第一次而尙作第二次第三次繼續出動云

慕局長因公蒞營

前營口稅捐局長慕學篤氏、於本月二十三日午後因公蒞營、本埠紅卍字會長趙益三、夏蘭二氏、特於二十五日午後五時、假該會內邀請楊縣長馬署長、孟監督、及其他要人、並本報孫社長等作陪、爲慕局長設洗塵宴會略盡地主之誼云

撫順

縣街移轉委會 召開市民會

報告一切經過 解決最後條件

關於縣街移轉諸問題、過經一年多的折衝、已竟圓滿解決、大體就緒、行將簽字、協定文件、原稿完成之今日移委會爲向市民報告一切經過、及現今應處理之最終點預定五月二十六日、在該會內、召開市民全體大會、業已佈告通知矣云

遼陽

靈通區村消息 設專用電話 不日即可通話

遼陽縣署對於區村傳達消息向由電話局轉達、近來縣署依照既定計劃完成電話網、凡警察村所、均有電話、若再由電話局轉達、非惟遲延且易洩漏秘密、於警備上、不無障礙、縣當局有見及此、特於縣署院內、成立專用電話機、凡縣署與區村直達通話、特別揀便現在安裝不日即可通話則消息界又進一步矣

連載小說 落霞孤鶩 （七九）

——（張恨水著）——

第十五回 喜信飛來放懷探舊雨 佳期空到撫影泣新人

便道：你還有什麼話問他的沒有？落霞對着鄧看守一笑、鄧看守道：有話問嗎？落霞搖了一搖頭、跟着她走了、走到房門口、却回過頭來看着秋鶩、在她這一看之間、不覺微微的點着頭在她這種表示之間眼睛裏含着有無限的希望之意、鄧看守回過頭來道：走罷、還有什麼事呢？落霞怕說出來了怪難爲情的、連忙就跟着她進去了、走回自已屋裏、玉如首先迎了出來、握住她的手、低聲問道：是有人請你出去了嗎？落霞先笑了、然後答道：果不出你所料、他已經來了、玉如携着她的手一同走到屋子裏、微笑道：他是誰？落霞道：我猜就是你寫着信、通知他了、要不然他那會知道我在這裏、玉如不笑了、臉上立刻顯出很鄭重的樣子、便道：是那個江先生來了嗎？他那樣子、對於你怎麼樣？落霞道：在那一刻兒工夫的時候、我也看不出來、說着一笑、玉如道：舊雨重逢、當然是兩方面都是很同情的了、你們由患難朋友、做到恩愛夫妻、將來的前途一定是很美滿的、我先給你道喜了、說時兩隻手握了落霞兩隻手、望了她的臉道：這段婚姻、完全是我姓馮的力量、將來成功之後、怎麼樣子謝我呢？落霞道：我實在感謝你、謝得我無話可以說出來、好在不久你也是要出去的、假使我的事、沒有什麼變化的話、出去之後、我一定讓江先生親自登門來謝你、玉如聽了這話、不覺臉色一變、立刻鎭定了、勉强笑着搖了一搖頭道：這個用不着以後的我、也不知道變成怎樣一個爲玉如、我們是否能會面、還不可知呢、落霞原知道她一段婚姻、是出於勉强的、她說這話、不能完全無因、便道：

永備牌

永備牌出品
光亮力足
環球風行

哈爾濱英商祥茂洋行 南北滿大連總經理
奉天英商祥茂洋行分所 鐵道沿線及各大都市均有出售
（二）

簿記會計學 高等教育 招募滿人學生

吾人日常生活、簿記爲不可或闕者、故不修簿記、畢乃人生一大遺憾、本學院爲專修簿記學府、愼勿失此良機也

一、補缺招收 三十名
一、開學日期 六月五日
一、卒業期限 本科六個月、速成科三個月
一、教授科目 一、簿記學原理 一、商業簿記 一、會社簿記 一、銀行簿記 一、工業簿記 一、官廳簿記 一、珠算

日本語免費講授
女子專門分校開設（奉天商埠地南二經路達尊里一七二）
年齡不拘指導懇切教授盡責畢業後並介紹職業備有詳章函封郵票二分即寄
一、日本語專科 一、簿記會計學專科 一、招募額數五十名
奉天商埠地二經路楊尊里七〇
本校滿洲高等簿記學院

戒煙聖藥 蓋氏特效戒煙丸
鎮咳治肺 蓋氏寧嗽散
健胃整腸 蓋氏益壽散
（說明書函索即寄、外埠如有願代理者台駕敝房接洽）
奉天鼓樓南 世德藥房

贈過再贈 這是我的出品

啓者敝社專刻水晶瑪瑙翡翠色玉珊瑚各種石章數月以來鐫刻之章不下數百份好賞之家無不稱贊今爲酬謝顧主起見在一月期內只收刻資每字五毛水晶瑪瑙圖章奉送每章按四字起碼不足四字者亦按四字計算如有闔體刻章五名以上者贈送百壽圖條屏一副若擔介紹人在十名以上者不費分文可得水晶章一枚送刻四字除得水晶章外並得百壽圖四條屏一副

金坑紫石端硯摹仿古式奇巧美術彫刻蝠雲龍虎翎毛花卉山水人物彝器鐘鼎殘磚漢瓦古錢碑文等類之花紋應有盡有及紙煙用具各式文具無不精雅物美價廉

百壽圖四條屏副

爲鐵筆專家梁硯生最得意之手筆蒐集各名家之章法古來之壽言鐫刻成章用玉版宣紙八寶印泥印成四條屏副加以綾錦蘇裱並詳註說文揭穿名家古譜擅長之秘密精雅絕倫可稱佳品現已出售每副定價八元今爲優待愛護諸君廉收半價每副四元

朱栢廬先生治家格言

用六朝十八體按句鐫章以玉版宣紙八寶印泥製成四副屏條亦已問世請博雅諸君駕臨小號參觀指導

照顧均所歡迎外埠函購潤資先匯郵費在內

奉天城內軍署街印痕樓圖章印刷社啓

政海津梁

何以軟化？

『第二炸彈宣言』與歐局

希特勒！

已經製了多少個星期的希特勒第二顆炸彈，終於在全世界注視中，於二十一日夜間擲出了（在國會中的演說）

然而這顆炸彈的響聲，轟炸力，以及它所引起的反響，却出乎一般人意料之外，沒有第一顆那樣乾脆那樣劇烈那樣巨大

爲什麼？因爲它的外殼雖說跟眞的一般無二，可是裏面却沒裝着炸力强烈的炸藥啊！

希特勒，在這場所謂炸彈宣言的演說中，對於法蘇互助條約，雖然痛加非難，對於各國積極擴軍雖然大加攻擊，對於國聯糾彈決議雖然表示根本排斥，對於德國擴軍決定雖然聲明無論如何亦不能推翻，但是在另一方面却明々顯々表示了妥協讓步態度：第一，他表明德國對羅加諾公約的忠實，第二，他表明德國有參加東歐不可侵條約之意，第三，他表明德國有參加補充羅加諾條約的天空公約之意，第四，他表明空軍可加相當限制

這跟國聯理事會通過糾彈德國決議案後，德國所表示的態度比較起來，雖然不能說有一八〇度的轉變，然而有相當轉變—軟化，却是沒有疑義的，乾脆一句話：便是德國想拿參加各種國際公約作取得各國確認其軍備平等權的交換條件，至於兵力保有量，德國雖然要求陸軍五十五萬，海軍：英國的三成五分，空軍若干，但這不過是賣主要的價錢，而在字裏行間都顯露尚大有磋商餘地

英國表示滿意同情，意大利表示滿足，甚至它的死敵法蘭西，不僅不像接得第一次炸彈宣言後那樣慌張狠狽態度强硬萬分，而且表示對該宣言內容可予仔細檢討的，正是因爲這個緣故◇

那麼，希特勒政府，究竟爲什麼軟化了呢？這凡是留心希特勒第一次炸彈宣言後歐洲國際政局發展過程的人都能明白

一、法國的圍德政策益趨成功，法蘇，蘇捷互助條約的成立，便無異於對德的軍事攻守同盟

二、中歐反德戰線，在意大利領導之下結成五月二日在羅馬舉行的意奧匈三國會議—多腦會議預備會商，三國對政治軍事問題意見已完全一致，這便是防德的多腦羅加諾公約成功的先聲

三、英國對德同情銳減，德國連珠箭式的宣言擴充海陸空軍，引起英國在國防上感受莫大的威脅，而不能不站在「明哲保身」的原則上，與法意携手，一斯特萊薩會議結果的意見一致，國聯理事上與法意一致行動通過糾彈德國決議案，以及日前向德國秘密發出嚴重警告，都是最明白的表現

四、波蘭獨裁者—皮爾蘇資基的逝世，使德國唯一友人—波蘭親德動搖，而有投到法國懷抱的危險

五、然而最重要的原因之一，還是國內的，這就是說，德國擴軍在經濟上，尚且沒有充分堅實的基礎，更明白地說，德國還沒有籌到可使它如意擴軍—可以對抗以至戰勝它的敵人—的一筆經費，所以便不能不表示它也有裁軍熱意，藉便以裁軍美名，裁他人之軍，而補自已之不足，並以國際公約限制他國積極行動◇

在另一方面，德國的死對頭—法蘭西，對於德國的擴軍，早已了解不能根本禁制，而有容許其擴至某種限度之意，所以雖然一邊進行圍德政策，一邊仍然希望把德國拉入聯帶性的國際和平機構內，最近更把東歐羅加諾公約分爲「軍事互助」及「個別的不可侵條約」兩種，藉使德國加入後者，同時英國，也仍然本着他的傳統政策，努力作和事老，以保持歐陸均衡，而維護已身利益，所以歐洲政局，或可以德國此次炸彈宣言爲轉點，因相互敵對的兩大營壘彼此讓步發見妥協點，而有恢復一時和平的希望，換句話說得到一時的小康，然而這決不是說，戰爭便可因此根本消滅，或者延長到許久許久，而不過是在戰爭準備未成熟前另一種備戰方式罷了

歐洲人民自身，如果不從根本上剷除戰爭的基因—那政治經濟社會的諸矛盾，那麼第二次大戰的慘禍，終歸是不可避免的（長工、五、二四）

皮爾蘇資基逝世與歐洲政局

親德？親法？影響重大

波蘭獨裁者現任陸長皮爾蘇斯基氏，於十二日突因肝胃癌逝世，皮氏爲波蘭復國元勳，服官清廉，個人人格，久爲波蘭國內外人士所矜式，其功業與聲望之隆，方之德故總統興登堡氏當無愧色，而其目前一身關係歐局之轉移，影響甚或在德國已故元首之上，故其一旦溘逝，更不能不引起國際之震悼也，皮氏猝逝，適當法外長拉佛爾離華沙訪俄之際，故愈足引起世人之注意，溯歐洲最近大局，自二月三日倫敦宣言發表後，一時英法義三强頗有步調一致之觀，至英德柏林談話一幕，英國超然之態度，始軒豁呈露，於是乃有法俄互助條約之締成，歐陸縱横局勢，亦至此而劈畫判明，其間態度涉於模稜者惟有波蘭一國，觀其對於東歐公約，始終不願參加，殊令人不明其眞意之所在，如謂法波往日友誼的淵源，仍然存在，則其對法態度顯甚冷淡，雖經法故外長巴多一度訪問，仍無眞正親睦之迹象可尋，如謂波德關係之契合無間，則近頃但澤選舉，德國國社黨對波並不稍存客氣，而最近國聯行政院會表決斥責德國之決議案時，波蘭並無反對或棄權之表示，是波德之關係，似又未盡融洽，故此次法外長拉佛爾氏之訪問華沙，其關係之微妙重大，自不待言，而其實質之結果，尤爲世人所欲聞知也

近據歐洲報紙盛行之傳說，謂德波兩國締有密約，據傳其內容規定，如歐洲一旦有事，則波蘭將占領蘇俄之烏克蘭沃壤，而德國則將北向進據立陶宛，南可攫取奧地利，波蘭占領烏克蘭以後，並允以波蘭廊，但澤，狹尼亞港，上希萊西亞與波森各地歸還德國云云，此種風說疑竇頗多，吾人殆未能予以輕信，舉例言之，波蘭夙認波羅的海區域爲其勢力範圍一向反對德國之插足，甚爲激烈，故以立陶宛讓德之說與波蘭平日之主張相反，似無此理，此其一，波蘭境內現有烏克蘭與白俄羅斯小民族四百萬人，平時已感治理之困難，似不至更思攫取烏克蘭，以增重其內患，此其二，本此理由，故吾人以爲密約之假定，不易成立，然則波蘭對東歐公約之締結，深拒固絕，其用意究何在耶，第一，吾人須注意地理之關係，查波蘭處於德俄三强之間，歐洲如一旦發生戰事，波蘭國境頗有化爲戰場之慮無論何方勝利，於波俱屬有害而無利，故波蘭對於不侵條約固所歡迎，且實際與德俄已有此種條約之締成，而對於互助條約，則爲存引狼入室之戒心，故期期以爲不可，此一說也，波蘭在皮爾蘇斯基氏政權下，儼然以領袖東北歐小國之一等强國自待，不願追隨他人之馬首，其挾德自重，大概爲對法之一種外交手腕，此又一說也

據十一日華沙發表之公報，吾人得知波蘭對法俄公約，已有諒解，並允參加多瑙公約之談判，是法外長拉佛爾之使命，已獲有相當的成就而談判之門既啓，則今後當不難獲得較佳之希望，前此世人對皮氏抱病，不與拉佛爾會晤，多以『外交病』相推測，今已證明其不然，法波關係之前途，殆未嘗無光明之希望耳

抑此次與拉佛爾談判之波外長貝克氏原爲皮爾蘇斯基之心腹，皮氏猝逝，對於波蘭外交，或不致發生重大影響然在波蘭政界中，主張積極親法者，頗有其人，此後波蘭外交方針，未嘗無發生變化之可能，且波蘭新憲完成未久，正待皮氏鐵腕，予以推行，今波蘭政治，出乎一般之預料，頓失重心，故對於國內治安與秩序之維持，頗堪注意，至於對外方面，則德俄等對波蘭新政權之態度如何，尤足關切，總之，波蘭地位因皮氏之猝逝，發生動搖，殆在意中，今後形勢如何，其影響於歐局頗巨即對於遠東，亦有息々相關之勢，故波蘭外交關係今後之推移，吾人自不能予以漠視也（上照：即皮爾蘇斯基）

對德（上）

英何主合作

年來英國歐洲外交較傾於擁法，德國軍備平等要求，影響於凡爾賽體系與世界和平均既重且大，且爲法國所極端反對者，當一九三三年秋季軍縮會議開幕，英外相西門對於此點，以極猛烈之詞句加以指責，雖德國發出退出軍縮會議以至國際聯盟英仍不允加以新的考慮，其態度之堅決有如此者，今年德國軍備平等要求益趨積極於是又有三月三日英法倫敦共同宣言，觀其內容六點，一、英國接受法意羅馬協定共同保障奧國獨立，二、重申一九三二年五强協定，贊成在安全範圍以內之權利的平等，企圖以一般的軍縮公約，代替凡爾賽條約之軍備的條欵，三、英法同意向德國申明，德國及其他戰敗國家，不能以單方的行動，變更條約上關於軍備之義務，德國可與列强舉行自由談判以獲得軍備問題之普遍的解決……何一非抑德之企圖，最近德國自動宣布廢除凡爾賽約之軍事條欵，成立空軍實行强迫兵役制，英國與法意又聯合一致，開三國斯特萊薩會議與國際聯盟行政院會議，贊成斥責德國違反條約，並圖所以防制德國之策凡此種種，俱見英之傾法抑德

最近逝世的波蘭獨裁者

皮爾蘇資基傳

波蘭的獨裁者—皮爾蘇資基，在五月十二日逝世了，他的死對於波蘭，對於整個歐局，無疑義地都有重大的影響，那麽，皮氏究竟是個怎樣的人呢？關心時局的人一定都要這樣問，現在且把英文滿報所載的皮氏這篇小傳，譯在下邊，貢獻給大家一粲（三五、五二三）

約瑟夫・皮爾蘇資基元帥（Marhal Joseph Pilsudski）在一八六七年十一月，生於現時屬立陶宛共和國領內的朱洛（Zulow）一個世家裏，他的父親，曾經積極參加一八六三年的暴動，爲波蘭獨立鬪爭的傳統，早已在皮爾蘇資基的家庭中，植下了深根

皮爾蘇資基，最初是入威爾諾（Vilna）官立學校受教育，他是那裏的學生受國秘密團體的創造者，以後他進了哈科府大學，但是不久便被學校開除了因爲他參加了非法的學生組織，於是被流放到西比利亞去

一八九二年，由流放歸來，馬上又參加波蘭獨立的革命運動，因爲他的努力，波蘭社會黨，一八九三年在波蘭建立了，這個黨反對社會民主主義的國際傾向，指出爲波蘭獨立而鬪爭的要求，一八九四年皮爾蘇資基在瓦薩（Warsaw）創辦了一個非法的報紙—『勞工』（Robotnik）

一九〇三年，皮爾蘇資基又被逮捕，可是不幾個月的工夫，他脫逃了，而仍繼續他的革命活動

在一九〇四年日俄戰爭中，皮爾蘇資基到了日本去，爲了取得對波蘭武裝暴動運動的幫助，可是沒得着任何具體的結果

然而革命運動和族運動，仍然遍佈了前俄領波蘭而終於在一九〇七年發作

這一運動，在一九〇九年潰敗了，皮爾蘇資基於是到奧大利去，他在那裏創立了一個波蘭軍事團體名叫（Strzelec），意思是將來波蘭軍隊的細胞

在一九一四年大戰的前夜，皮爾蘇資越過了前俄領邊境，在Strzelec的第一連領導之下，佔據了基爾斯Kielce城，這一連本來不過幾百個人，可是不久就發展成步兵兩旅，和騎兵兩隊，而且取得了正式名稱—波蘭軍團

同時，皮爾蘇資基，又在前俄領波蘭邊境，創立了一個非法的『波蘭軍事協會』

然而經過不久與德奧聯軍衝突之後，這個波蘭軍團便被擊散分爲零星小股了，皮爾蘇資基在一九一七年被德國逮捕，『波蘭軍事協會』也被禁壓了，軍團的一部分，被禁錮在德奧大營中，一部分被强迫編入奧軍令與合作

但是軍團中的大多數，還是越過國境到了俄領，而當革命高潮中，在『波蘭軍團』和『波蘭軍事協會』的官指揮之下，分別集結在在俄領烏克蘭，白俄羅斯，庫邦，穆漫，西伯利亞等地，同時舊帝俄軍隊中的波蘭軍官和兵士，也有無數來參加

另一方面，波蘭軍隊在法國意大利美國也組成了在葛里西亞（奧領波蘭）俄領波蘭，德領波蘭組織的中央政府塌台以後，波蘭軍事協會又組織了一個武裝暴動，一九一八年十一月，皮爾蘇資基，被德國釋放，回到了瓦薩，任全波政治團體組成的波蘭政府的領袖

不久之後，第一屆波蘭國會，授皮爾蘇資基以波蘭元首及波蘭元帥的爵位

一九一八至一九二一這個時期，是波蘭爲自由解放苦戰的時期，在一九一九年敵抗德國，一九二〇年又和蘇聯戰爭，直到一九二一年訂結勝利的里加和約，和上西里西亞發生暴動，才宣告終結

波蘭得以戰勝這種困苦艱難的時代，完全虧皮爾蘇資基—軍隊及政府的創造者—的指導

一九二三年十一月波蘭國會通過了波蘭憲法，皮爾蘇資基拒絕選任總統，僅留任參謀長一職

一九二六年因爲國會內政派的內訌，國內政局危險嚴重萬分，皮爾蘇資基，又出馬領導政府，可是他仍然拒絕被推爲波蘭共和國總統候選人而讓與他的政友—莫塞基教授

從此以後，皮爾蘇資基就擔任陸軍部長，對於政府的內外政策，都隱然有巨大的支配力，得到了全國一般的擁護，一九三〇年選擧中，他領導的政黨—「大公黨」取得莫大的勝利，便是明證

皮爾蘇資基最重大的功績，便是他提高政府在國內的威權，鎭壓了國內的紛爭，以及整理國家財政使收支相抵—波蘭貨幣在歐洲最健全的，便是因爲這個

皮爾蘇資基還有一個同等重要的功績，那就是他組織一個强有力的軍隊，它是歐洲最優秀的

然而他最偉大的工作，却是他使波蘭的國際地位有了特異的增進，在十年前人們都把波蘭當作「小國」看，可是在今天，波蘭在歐洲却佔有最重要而最有力量的地位了

美及魅力之近代化粧料

內務省衛生試驗所無害證明

タンゴドーラン

跳舞牌坦哥德蘭

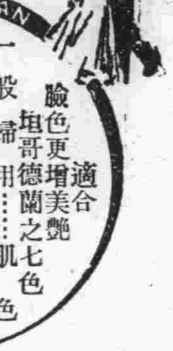

初夏之樂趣
清爽而愉快
坦哥德蘭化粧的美也是如此
他眞是代表了初夏的樂趣

適合臉色更增美艶 坦哥德蘭之七色
一般婦用……肌色
色白者用……白色
色倉者用……淡紅色
不白者用……早曉色
色倉白者用……爽健色
色紅者用……新鮮色
極端的美容用……朝朗色

△用者須知▽
盥面後，拭以潤性雪花膏，用指尖蘸（坦哥德蘭）少許，向臉上輕輕敷上，刷用藥布輕擦之，再敷以固型「坦哥德蘭」，庶使化粧不崩潰，肌膚不致粗裂，極經濟而且極省時間

姉妹品☆七色
固形タンゴドーラン
坦哥德蘭
正價（各色一個六〇

著名百貨店、藥局小間物店にあります

日本總發賣元 株式會社鳳島メール本舖 東京・大阪

中華棧新社開幕

眞 大連常陸町三三、三七、四一番地

旅客福星

自蓋新式洋灰鐵筋三層樓房

破天荒十大特色

房屋寬濶各屋皆有自來熱水洗臉盆站櫃大鏡躺椅銅床鈴被電鈴西式大磁盆沐浴室自由客自便分文不取自來水小便器自來水坐甬大便器客用信紙信封俱全冬則暖氣夏則風扇倍極完善應酬周到價廉便利報關上稅

正 大連奧町
本社電話長七九七一
樓上電話二一六四六
棧樓上電話四二〇〇
棧櫃電話五七四四

營口 電話長九四九
新京 電話長二一七八
哈濱道裏中華棧 電話四一三一
道外運輸部 電話二一八五
中華棧櫃 電話二七〇二
青島中華東棧 電話一〇一八

大連市奧町中華棧 主人 張佩瑜

蘇杭美麗衣料 歐亞流行服裝
家庭旅行用品 新式唱機唱片
應時輸入齊備 歡迎賜顧參觀

大連奧町
德泰百貨店
代表電話二四一八七

無奶嬰兒苦
缺乳母自愁

華氏下奶藥

生乳良藥

乳來精

產後娘缺乳
請服乳來精
生乳最穩妥
來精似泉湧
每瓶大洋壹元
外埠加郵貳角
（各埠藥房均有出售）

總發行 奉天小南門裏大街路東
蔭華大藥房
自動電話二一九一三號

化痔靈 良藥

是痔瘡便血、肛門裂創、痔瘻痔核、的唯一妙藥、價値經濟用法便當各藥房皆出售

清水電機洗染廠
新張開幕之敬告

歡迎顧主特別犧牲
減價洗染祛油織補
請駕早臨

地址
總廠 大西邊門外泰豐祥西隣 電話滿借四〇九〇
分廠 奉天西華門志誠信西隣 三七四七

含有無上滋養貴品

各國醫博士及衛生局推獎

『保衛爾』

老牌神效牛肉汁

健康問題迎及而解

君服『保衛爾』

準能

精神活潑
身體堅壯
頭腦聰明
添精益髓
入勞不疲
增敵抗力
却病延年

奉天、大連、新京、安東、吉林、營口、哈爾濱各大藥房商店均有出售

總經理 英商 和記洋行
奉天商埠地三緯路 電話四一八四番

萬有錦囊

淮河一帶 愚民迷信供奉
異蛇與怪蛙
稱爲大王與將軍 謂其有功水利莫敢忤

蚌埠訊、淮河一帶、有時發現所謂所大王將軍者、一般航民、僉奉之爲神、有功謂其水利、均莫敢稍忤、每次上岸須演劇酬娛焚香崇拜相沿年、已成慣例、否則謂將發生水患、怪誕不經、殊堪發笑、半月前、淮河上游之正陽、發現一怪異青蛙、船戶指爲將軍、供之船中、附船來蚌、送至本部大王廟、焚香供奉、此間航民、多謂將軍先來、大王不久駕到、於是有人發起演劇酹神、由輪業、檣業、船行業三公會發運縺包、斗制等工會、循例集貲、演戲三日、特商諸移風劇社藝員、自本月十一日起、至十四日止、在大王廟演唱三天、以資酬醮、各該局聯各呈請公安局備案、並飭警保護當局以事涉迷信、特予批駁不准、河下航民、大爲掃興、爲特香火爲生之大王廟僧人、亦甚失望、本日晨據報、謂淮河大王、亦已駕到頃在大王廟受供、記者特往該剎觀察、比至寺中已有多人徘徊寺外蓄風傳演劇擬乘時進香爲駐軍所阻、故不得其門而入、記者向門崗說明來意、始允入觀、大王與將軍、均供奉在西廂內所謂將軍者、實一怪狀之青蛙、蛙在瓷盤內、盤盛清水、上覆玻璃罩、蛙體作絲色、背之白紋、已半月不食、昂首蹤目、與常蛙稍異、大王爲一花班小蛇、今早由船戶送來、大王長約六七寸、須在木盒內、有時出其舌、蛇伏沿綠行、作覓鑽出狀、據旁觀者言、淮河大王分白頭黑頭黃三種、因有二三之別、此物是否眞、殊難辨別云

美國二博士發明
研究腦中樞
活動時一種電器

華盛頓訊、最新改良的研究腦子中樞的電器、是美國哈佛大學的卡非教授、和耶魯大學的萊特博士二氏發明的、早就有人告訴我們、神經或肌肉當活動的時候、就會發生電流的、我們可以根據那所發出電波的形狀的不同、而推測那種組織的活動怎樣現在這架儀器就是用來測量腦神經中樞的作用者、乃依據電的誘導原理而作、含括一小圈電線、作爲副電圈這電圈的一端連在一片白金板上、這板可以緊貼在動物身體的組織上、另一端接着一根很細白金絲、絲外包以絕緣器、只暴露出絲的末端在外、我們就可用這末端按到任何腦子的中樞裏、或任何其他要研究的神經組織、應用這樣的儀器、我們可以把刺激集中在一點小小的區域而那被金絲刺揷的傷勢、很快就能恢復常態的、做這種試驗時、對於被試者有規則的生活、如食眠、運動等、並無絲毫擾亂、更不致使其有不快之感云

世界著名 最大陰謀家
勞倫斯氏
最近已逝世

倫敦訊、世界著名陰謀冒險家之一勞倫斯大佐五月十六日上午八時逝世彼自乘摩托車失事後一百四十小時中始終昏迷不醒本日曾注射養氣、但亦無效、至本年五月三日、彼服務於皇家空軍八年期限滿期、不受英政府擬賜於彼之榮譽、而告退休從事讀書與研究、氏以「阿刺伯之勞倫斯」及最奇之探險家著稱、歐戰時團結兇猛而不合之阿刺伯各族爲一、統一戰線脫離外國統治因而聲名大振戰後因與上峰意見不合而辭職除曾服務於空軍外即完全隱沒無聞云

天津誘姦小姨案
任夫婦判罪後
劉淑蘭又要求贍養

天津訊、前天津中原公司正頭部職員任永和、與其妻劉碧蘭誘姦其小姨劉淑蘭、迨淑蘭有孕、任氏夫婦並設法爲之墮胎、後仍不時續姦、淑蘭又復珠胎暗結、嗣爲乃兄劉景顏所悉、對任永和夫婦大加責問、於民國二十三年八月三十一日、任永和自立字據、願出大洋三千元爲淑蘭之生活費、詎事後翻悔竟在地方法院控告劉景顏等詐財、經檢察官審得前情、遂將任永和、劉碧蘭等拘押以妨害風化、妨害家庭、預謀殺人、移棄屍體等罪、提起公訴、當經地方刑庭審理結果、判決任永和劉碧蘭無罪、地方檢察官不服、上訴河北高等法院、經該院刑庭判決任永和、劉碧蘭各處有期徒刑一年、判決書送達後任永和等不服判決、遂上訴南京最高法院、但在偵查期間任永和忽又自動撤銷上訴該案遂即告一段落、惟劉淑蘭認爲任永和刑事罪刑雖已執行、而生活費則一文未給遂又具狀地院民事調解處、請求贍養、當經該處進行調解、但未成立、乃委託律師李錫爵、向民庭起訴、十七日下午四時、在民二庭開庭首由劉淑蘭供稱、因爲我的父母都不管我了、所以我無錢交訟費、請求救濟、我這次告任永和是求法官讓他給我生活費、去年八月三十一日、他給我立一字據、情願給我大洋三千元云、並將携來之證據一紙、當庭呈驗嗣據任永和供稱、立字時是他三哥寫好底稿、他大哥拿來逼我寫的、所以我不能承認、我沒有多少産業、河北關上小擺渡門牌二號有土房五間、係老母之喪葬費、又河北楊家大院西有房兩間云、末由原告辯護人起立辯護、推事對於該字據訊問再三、因該字據中有一自立字據日起、至遲四年陸續成數交清、如在擬定期間以時繳清時執劉淑蘭亦可有通知提前交給之權利」之不通詞句訊至此、推事宣告辯論終結定於本月二十一日宣判云

美工學院

最近發明攝取
飛禽快鏡
用五萬分之一秒速率

華盛頓訊、攝取翱翔飛鳥、羽翼和羽毛情形、世界各著名電影公司、對於歷來照相鏡頭的速率、均感不够、這項問題、直到今年已有新的發明、因美國馬賽邱塞州工學院特製一項高速度攝影機用五萬分之一秒的速率、同時用二十五萬伏特的閃電光對照鴿子的空中自由飛翔、神氣活現、纖毫畢露、牠的翼下羽毛、都是蓬蓋平服、大約是抵抗空氣阻力、而增加其浮力之用、而翼上的羽毛之尖端、却根樹起、以圖開空氣阻力、而增加其行進速率、這種情形、雖然是推測之辭、却也不無小補、這個就不能不歸功於五萬分之一秒的快鏡了、現在正研究攝取更快速行進的飛鳥云

英國各地五月中
暴冷降大雪
霜雪載道列車停駛
爲六十年來稀有之事

倫敦訊、五月十七日大不列顛暴冷、許多處均見霜雪、民衆咸遂出冬衣以禦寒、十七日氣候之寒冷英倫六十四年來五月中旬所未有、各處運動多爲雪所阻、海渡克賽馬場雪深呎四、故賽馬不得不暫停舉行、唐比之高而夫球賽亦作罷、東蘭開夏之火車因雪遲到、約克夏、蘭開夏肯白倫、與威爾士間有數路因雪不能通行、群山皆爲雪覆里賓、新基浦頓、吉斯彭十七日晚積雪深可五吋後二地雪猶未止、蘇格蘭與北愛爾蘭多處亦見雪、十七日日正午倫敦氣溫爲四十八度英皇御極紀念日高至七十四度、果樹與豆蔬均受重損、十六日夜法恩波羅溫度低至五十九度云

丹麥國王儲舉行
盛大結婚禮
妃爲瑞典王儲之女

瑞典京城訊、瑞典王儲之女英格利特郡主將於五月二十四日與丹麥太子佛里特烈克結婚、此間各項慶典業已開始、比王與后已於十八日來此爲賀客之最先到者、按比后原爲瑞典阿斯德里特公主、此爲其結婚九年來之第一次返至故國、英國康諾特親王代表英王來此參加盛典、將於星期一偕其夫人抵此云

絕食五十日不死
蘇聯一男性
爲觀察人類在飢餓時腸胃等形狀設此試驗

莫斯科通訊、新陳代謝研究所近作一試驗、令一三十八歲之男子、不進食物五十日、彼於試驗前後、均變嚴格體格檢查、試驗之初、彼身重約一百四十五磅、最初四日不食不飲、第四日晚飲水一杯、其後每日飲水三杯試驗期間、該人復步行閱讀並紀錄其挨餓印象、彼於最後一日、始覺身體奇冷、遂暖蓋被服、且常用熱水壺助熱挨餓期內體溫變化在三十六至三十六度半之間、脈搏則降爲五十(彼平常爲八十至八二)彼常失眠至第五十日末彼始進食物、初進少量果汁、其後食果漿、茶、及牛油、一星期後始進肉類食物、彼之體重於試驗期內、竟減輕三十五磅、自復進食物、體重則迅速復原、在若干日內每日竟能增加二磅至六磅之多、至彼照常用膳後之第十三日、其體重已較原重多二磅、科學家在此試驗中能觀察腸胃於完全飢餓時期之狀況云

石家莊台頭 發現怪火 撲滅又繼起

天津訊、石家莊台頭村吳良俊家發現怪火、旋撲滅、防不勝防、與秦安縣府發現者相似、時間尤久、初由吳家防守後、民團開往救護、仍無效、房主擬祭文逐鬼房屋已焚一半

法國陸軍試驗
入水坦克砲車
深一公尺四十分者可渡

巴黎訊、法國潛水坦克砲車在五零九團總部中已試驗至一星期之久、據云此種坦克以潛入水中至五十英寸之深往時之水陸兩用坦克砲車僅能於水中停留十五分鐘、唯此種坦克則能在水底留一百分鐘以上、試驗此種坦克之委員會現正研究能否利用此種坦克爲臨時浮橋云

又法國陸軍部人員、頃在諾曼耶爾地方試驗新發明不漏水之衝鋒車、凡河水深至一公尺四十公分爲止者可渡過

中醫患失眠症
飲服安眠藥
因過量竟不起

北平通信中醫沈孝溥、年三十四歲、福建人、家住東直門內北新橋香餌胡同門牌七十四號、五月十七日由南京返平、因患失眠症、故每晚均服安眠藥、十九日上午十一時許、尚未起床、經其妻何氏發覺、已氣閉身死、當報告該管內三區十五段、轉報法院、下午六時許、地方法院派檢察官潤光、書記官李鳳竹、檢驗吏傅長齡等蒞場、眼同屍親、當場相驗驗得該屍委係無傷、服安眠藥過量、毒發身死、准予備棺盛埋云

發明酒精代汽油

北平訊、北平之平大工學院化學系主任方乘、鑒於中國工業日漸發展、汽油用途日廣、但汽油之來源、全仰給外貨、銷耗既鉅、設國際間發生問題、來源斷絕、影響亦不堪設想、爲補救計、積數年之研究、發明酒精一種、可代汽油、用之汽機、不亞汽油、方氏五月十七日下午二時、特實驗以酒精代汽油、在該校操場開駛汽車並邀請平市各界聞人、蒞臨指導、屆時計到該校校長徐誦明、院長張貽惠、及教職員學生等百餘人、來賓李麟玉、等二十餘人、當由方施實驗、在操場開駛數週、較汽油不異功效、觀衆甚爲欣賞、三時許、由方氏引導來賓至化學工廠參觀、並由方氏當場化驗酒精云

十五齡日本幼童
隻身航海冒險
登遊船解纜出橫濱港
因暈浪手足幾無所措

東京訊、十五齡兒童石田、爲好奇心所驅、圖由橫濱駕舟航至新加坡、五月十五日夜潛登繫泊橫濱港之某遊船於十五分後即解纜出海、滿望一帆風順、直達目的地、十六日侵晨、東京法大使署軍事隨員馬斯特中佐發覺其遊船失踪、乃即報告水警局而從事尋覓、數小時後、該船飄浮於距橫濱港若干哩外、是時石田業已氣餒雖生死置諸度外、而因暈浪之故異常困苦、盡前一夜適有急風石田不諳駕船術、手足無所措、雖圖駛回橫濱港、但力不能勝、故任令該船飄行也

八年啞女
因遭回祿忽能說話

滬訊、上海道墟大樓底、有章金寶者、向以務農爲業、夫婦年均半百、單生一女、現已八歲、惟自出世至今、向不能開口言語、詎日前章實家柴房間忽告失愼、此女竟獨自進柴房避匿、直待鄰人救火進去、見其面色血紅急將其拉出、待火滅後、其母忙問、汝去何爲、此女忽然開口、答稱、我去救火云八年啞女竟一旦開口說話、實所鮮聞、不悉在生理上、係何原因、特誌之以供醫界之研究

英后贊賞中國劇

倫敦訊、五月十七日夜英后偕格洛塞斯特公爵赴小劇院觀中國劇「王寶川」對於劇中所用東方美麗之服飾、甚饒興趣、曾屢請携至御厢觀看、此項服飾乃假諸郭泰祺公使者

病後服之
體力自强

神經衰弱精力不足病後體虛健忘失眠速服此補腦補血之聖藥便能日趨康境體壯力强

兜安氏補神藥片

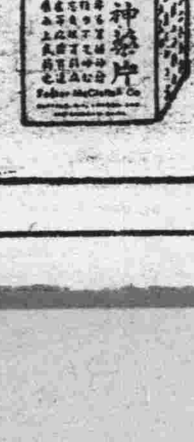

各埠藥房均有出售
上海兜安氏西藥公司

品質是老刀牌最好
價錢是老刀牌最廉

又好又廉

老刀牌

完全代替母乳之品
森永牛奶粉

滋養豐富 耐久不變
配合精細 絕無雜質
蒙各醫學博士推獎

森永糖果公司
大連

大連物價

▲標準零賣價目

鐘表眼鏡

大連浪速町二丁目 慎昌鐘表眼鏡公司

▲鐘表部（金票本位）

德國製二音天文中 每只貳拾九元
大號二音天文中 每只貳拾元〇五毛
二號二音天文中 每只拾五元五毛
德國製實用天文中 每只貳拾貳元五毛
德國製鳩叫鐘 每只拾貳元五毛
又 每只拾壹元
五寸單鈴馬蹄鬧鐘 每只壹元六毛
四方玻璃台鐘 每只壹元參毛八分
瑞士製16形鋼壳双卡字懷表 每只拾壹元
瑞士製16形極扁鋼壳双卡字懷表 每只拾八元四毛
瑞士製黑鋼洋錢邊双卡字懷表 每只六元二毛
又 瑞士製15形青年懷表 每只拾五元八毛
瑞士製夜光表 每只壹元七毛八分
瑞士製15女用新式鋼壳双卡字手表 每只拾五元
瑞士製4 21狹長方同鋼壳 每只九元五毛
瑞士製10形10石方式鋼壳 每只九元五毛
瑞士製5 21十八金長方金 每只貳拾四元
双卡字手表 每只貳拾四元
瑞士製10形手表 每只三十七元五
七元 4 21 每只三十七元五
亮双卡字手表 每只拾九元
10形金亮双卡字手表 每只拾九元
毛七元

▲眼鏡部
12 No.夾白金有邊架 每付拾元〇五毛
夾金軍裝架 每付六元五毛
同 每付五元五毛
美國製夾金托鼻無形架 每付參元五毛
又 每付六元五毛
美國製金匡博士架 每付五元五毛
德國製金匡博士架 每付參元五毛
德國製金匡碩士架 每付四元五毛
司令玳瑁架 每付五元五毛
又 每付參元五毛
水晶養目鏡片 每對貳元捌毛五分
▲茶晶每對拾元至六拾元
純銀風景烟盒 每只二十四元
又 每只十一元五毛
旅行烟合 每只二十一元五毛
美術煙合 每只自一元三毛
彈璜煙合 每只壹元六毛
自來火 每只自一元五毛至二元
客廳擺煙缸 每只至壹元四毛
寫字台煙缸 每只自參元至八元五毛
摩登煙嘴 每只至壹元五毛
寒暑表 每只自貳元五毛
還錢望 至壹百五拾元
放大鏡 自壹元
顯微鏡 自壹元至五拾元
▲寶（鈔票本位）銀 盾 七元

綢緞雜品

大連奥町五十二 同昌百貨商店

▲綢緞類
絲絨女料 二元至二元三
芬芳綢等女料 六角五至八角
銀星綢女料 一元至一元五
青春綢女料 九角至一元六
蘭香綢女料 九角至一元五
維也納女料 一元三角八
香月絹女料 二元八角五
印花麗英綢 五角五
印花印度綢 二角五至五角
花素軟緞 三角八至五角五
國華緞 三角五至四角五
三閃緞 三角五至四角五
香蝶綢 七角至一元一
鶴齡錦 八角至一元三
毛緯葛 一元三至二元
影麗綢 一元二至一元五
素杭緞 四角五至一元五

▲毛布類
西裝洋服料 二元四至九元八
西洋格毛布 三角八至九角八
印花毛布 三角五
織花毛布 二角八
平紋毛布 四角
素毛布 三角至四角六
條毛布 三角六
禮服呢 七角五至二元
華達呢 五角八至一元

▲絨布類
印花扣絨 一角八
花斜紋 九分
花細斜 六分
印花毛伍 一角三至四角五
花伏紬 八分至二角
冲毛伍 一角四至二角四

▲綉花類
綉花旗袍料 廿五元至卅元
印花旗袍料 十四元至廿五元
綉花被面 十四元至廿五元
綉花褥面 廿元至四十元
綉花棹面 十元至十六元
綉花墊子 五元至十七元
綉花屛頁 十元至卅元
綉綉風景 七元至四十元

▲化粧品類
各種雪花膏 一元至四十元
各種香粉 二角至一元五
各種香皂 三角至四元
各種香水 一角至八角
▲唱機類 四角至十五元

高裝代無線電機 三百六十元
各種唱機 九元至五十元
百代唱片 二元至二元六
高亭唱片 二元
勝利唱片 二元
新月唱片 一元五
昆侖唱片 二元
蓓開唱片 二元
長城唱片 二元
各種唱針 三角至六角

▲雜貨類
俄國毛毯 十二元至廿七元
新式煙具 一元六至十元

皮箱皮鞄

大連西崗街壹百拾六番地 永安工廠（每只大洋價）

大號樟木箱 十一元五角
大號二皮衣箱 六元
二號二皮衣箱 五元
大號頭皮衣箱 七元
二號同 六元
大號川皮衣箱 十元
二號同 八元五角
九寸公事包 三元
（下列一律金票本位）
一尺同 三元五角
一尺一寸同 四元五角
一尺二寸同 五元五角
大號皮麻雀盒 二元七角
二號同 二元五角
一尺二寸硬胎牛皮提鞄 四元
一尺八寸同 四元八角
一尺六寸同 六元
一尺四寸同 七元
元二角
一尺八寸硬胎包甲牛皮提 四元八角
二尺同 八元
二尺二寸同 九元五角
二尺四寸同 十二元五角
二尺軟蓋牛皮提包 十五元
五元
二尺四同 十八元
二尺六同 二十二元
一尺二寸帆布硬胎提包 一
一元五角
一尺三同 一元六角
一尺四同 一元七角
一尺五同 一元八角
一尺六同 一元九角
一尺八同 二元二角
一尺八寸帆布包甲硬胎提
包二元八角
二尺同 三元二角
二尺二同 三元七角
二尺四同 四元三角
二尺六帆布軟蓋提包 六元五角
一尺四同 七元五角
一尺二帆布鐵樑提包 八元五角
一尺三同 一元六角
一尺四同 一元七角
帆布手提書包 六毛
帆布背書包 八角

煙草

大連東鄉町二〇番地 南洋煙草公司

十支美人香煙 九角
每條廿五盒小洋一元四角
廿支飛輪牌香煙小洋九角
每條廿五盒小洋六角五分
十支紅金龍牌香煙 二元
每條廿五盒小洋
空盒十五個換畫一張
十支高塔牌香煙 一小盒
空盒十個換本煙
帶心空盒十六個換本煙一小盒
一張八個換畫片
十支大長城牌香煙 二元
每條廿五盒小洋 一元
十支小白金龍牌香煙
五十支小洋六角四
五十支小紅金龍牌香煙
每罐小洋四角
五十支大長城牌香煙
每罐小洋六角

大連市越後町四十番地 英商拱石煙公司

十支刀牌王 每盒金一角
每大包金四元六角
十支小刀牌王 每盒金九分
每大包金四元〇八
十支粉刀王 每盒金一角
每大包金四元六角
五十支粉刀王 每盒金五角
十支大天橋 每大包金五元
每盒金五分
十支小天橋 每大包金二元三毛
每盒金五分
廿支天橋 每大包金二元
每盒金一角五
二十支金咀天橋 每大包金二元二角
每盒金一角
十支第一 每包金三元
七分
每大包金四元五分
十支欽差 每大包金一元三角六
每盒金三分
廿支美傘 每大包金一元五角六
每盒金七分
十支前門 每大包金七元二角
每盒金一角六
五十支前門 每大包金七元二角
每盒金八角
十支砲臺王 每大包金七元二角
每盒金三角五
五十支砲臺王 每大包金十五元九角
每盒金一
元七角五
廿支商神 每大包金十五元九角
每盒金一角二分
廿支百利 每大包金二圓六角八
每盒金二角五
廿支小砲台 每大包金五元六角
每盒金五角
五十支小砲台 每大包金十四元八角
每盒金一
元六角 五分
五十支土耳其 每大包金十四元八角
每盒金四角
十支土耳其 每大包金十七元九角
每盒金二
元三角
每大包金二十元〇五分

大連鐵街 東亞煙公司（每盒金票價）
敷島 一角五
朝日 一角二
吉野 一角
松島 五分
扈從 一角
壽 一角
駱駝 三角
金蝠 一角
金槍 一角
金葫蘆 七分
金王 七分
蝙蝠 六分
琴風 五分
復興（一百根）四角五
復興（廿根）一角
人壽 一角
織女 三分
大樓 六分
壽花（鐵筒）（每箱金票價） 三分
白梅 五角
杜鵑 一元二角五
萬蒲 八角五
紅磚百個 六角五
七 〇五

紙及印刷品

大連市監部通四三番地 福盛號紙非

▲各種紙類（金票本位單位圓）

品名	單位	單價
模造紙	一磅	一二〇
印刷紙	一磅	一二六
色牛皮紙	一連	六二〇
代紋紙	一連	五六〇
皮西洋紙	一連	五〇
同東洋紙	一連	一〇〇
色勞路紙	一連	三六〇
白勞斯紙	一連	三七五
維以紙	一連	一八〇
硫酸紙	一連	一二〇
白有光紙	一連	二〇〇
色有光紙	一連	二四〇
黃毛邊紙	一連	三二〇
白毛邊紙	一連	三二〇
各色臘光紙	一連	三〇
黃表古紙	一連	一〇〇〇
川表紙	一箋	三二〇
毎紙料	壹塊	一九〇
白玻璃紙三百番	一連	四五〇〇
色玻璃紙	一連	五八〇
因洲半紙千代	一丸	一六〇〇
大洲半紙水仙	一丸	一七〇〇
因洲美濃瑞鳳	一丸	一六五〇
大洲美濃舞姬	一丸	一三〇〇
同鳳龍	一丸	一九〇〇
同雲龍	一丸	一〇〇〇
因洲代用朝日	一丸	四〇〇
半紙川	一丸	一五〇〇
同美濃木曾	一丸	一三〇〇
薄葉半紙張良	一丸	一三〇〇
薄葉半紙千種	一丸	一三〇〇
薄葉美濃韓信	一丸	一三〇〇
薄葉美濃鐵兜	一丸	一三〇〇
吃墨半紙牡丹	一丸	一七〇〇
吃墨美濃富士	一丸	一六〇〇
機械吃墨勝利	一丸	一六〇〇
半紙	一丸	
機械吃墨		
美濃紙正義	一丸	一七〇〇

▲龍印印刷用油墨

品名	單位	單價
活版用墨八一號	一磅	四〇
活版用墨八三號	一磅	七〇
新聞用墨四〇	一磅	七五〇
石版用黑五〇號	一磅	四〇
活版用黃二六號	一磅	四五
石版用黃一號	一磅	六〇
活版用赤三號	一磅	七五〇
石版用金赤三號	一磅	一九〇
活版用藍二八號	一磅	一九〇
石版用藍四〇號	一磅	一二五〇
活版用別五〇號	一磅	
淺黃 五號	一磅	一五〇
石版黃用		
活版用綠A號	一磅	二五〇
活版用綠一〇號	一磅	一二五〇
紅一八號	一磅	一二五〇
墨五〇號	一磅	一二五〇
粉紫一號	一磅	一一〇
茶白一號	一磅	一五〇
轉寫油墨四分	一磅	二五〇
泥司油	一磅	二五〇

▲印刷材料品

品名	單位	單價
大磨石	一磅	一五〇
小磨子	一塊	一〇〇
墨淀子	一根	七〇〇
石版	一個	八〇〇
墨鏈皮	一個	一〇〇
手	一組	
大修海綿	一塊	八〇
修版針	一根	五〇
樂版刀	一把	四五
松香墨	一頂	二三
化石粉	一磅	二三
浮石粉	一磅	二三
桃膠	一磅	三三
金剛砂	一磅	四〇
船來樂紙	十枚	二〇
東洋樂紙	十枚	四〇
押板皮子	一尺	一〇〇
裁紙刀	一把	四〇
錐子	一把	二五
操切鉄	一把	四〇
野切	一個	八〇
食切機	一架	五五
對羅切機	一架	五五
九番水線 五號	百枚	四〇

工業藥品

大連市山縣通六七番地 株式會社乾卯商店大連支店（一斤一〇〇〇瓦、一斤二、二四磅）（金票本位單位圓）

品名	數目	批發價目
菱印碳料子	一〇〇斤	八六〇
洋字牌碳料子	一〇〇斤	八〇〇
重曹菱印	五〇斤	七〇〇
火碱	三〇〇斤	四〇〇
同	一五封度	五〇〇
硅酸	二〇〇斤	六〇〇
同硫酸	二五〇斤	四〇〇
亞波大粒	五〇斤	七〇〇
每波照	一〇〇封度	七〇〇
像用工業	一〇〇封度	六〇〇
海波漂白用	一〇〇封度	一二〇〇
過酸化曹達	一〇〇封度	三〇〇
鉛印	五〇斤	一三〇
同金貨	五〇斤	一二〇
面碱	八〇封度	二八〇
黃血鹽	五〇斤	七〇〇
赤鐵礬	一〇〇斤	一二〇〇
紅炭淡	一〇〇斤	九〇〇
衰化鉀（山乳）	一〇〇封度	九〇〇
強鉀	五〇斤	三〇〇
綠化鉀	五〇斤	三〇〇
鹽性鉀	五〇斤	四〇〇
苛性曹達	一〇〇封度	四〇〇
過滿俺酸鉀	一〇〇封度	三〇〇
鹽酸二〇度	一〇〇封度	一二〇〇
鹽酸局方	五〇封度	一〇〇
鹽酸三〇度	一〇〇封度	一〇〇
白鹽酸	五〇封度	一〇〇
稀鹽酸	五〇封度	一〇〇
純鹽酸	一〇〇封度	二八〇
硫酸六六度	一〇〇封度	一六〇
稀硫酸	五〇封度	九〇
純硫酸	七五封度	三〇〇
硝酸四〇度	一〇〇封度	一二〇
純硝酸	五〇封度	一三〇
草酸	一〇〇封度	三二〇
石炭酸	一〇〇封度	一〇〇
石酒酸（酸礬）	五〇斤	二五〇
檸檬酸（酢礬）	五〇斤	二五〇
醋酸	一〇斤	八〇〇
冰醋酸	一〇斤	一八〇
硼酸末	五〇斤	一三〇
硼砂末	五〇斤	一二〇
硼礬	五〇斤	一〇〇
同	一〇〇斤	一〇〇
丹酸	一〇〇斤	一二〇
硫酸	一〇〇斤	一七〇
鉻格而礬	五〇斤	四〇〇
炭酸鈣塊	五〇斤	三〇〇
同面	五〇斤	二〇〇
白陶土	三〇封度	三〇〇
鹵粉	一〇〇斤	一〇〇
同塊	一〇〇斤	一〇〇
鹽化灰	五〇斤	八〇〇
乾燥用	一五瓦	三〇
性鈣	五	
炭酸鈣	四〇封度	一七〇
沈炭酸鈣	四〇封度	一四〇
紫礬	五〇斤	一〇〇
白礬	一〇〇斤	六〇〇
硫養粉S	一〇〇斤	六〇〇
號牌松一	一〇〇斤	三三〇
釋養粉藥用	一〇〇斤	四〇〇
鉛化亞鉛	五〇斤	三三〇
鹽化銀	五〇斤	三三〇
硫酸銀	五〇斤	三三〇
亞鉛粉A	一〇〇斤	三五〇
舍利鹽（藥用）	一〇〇斤	三三〇
同	五〇斤	五八〇
炭酸鎂	一〇〇斤	九〇〇
忠勇印		
火硝	五〇斤	七〇〇
菱子粉	一〇〇斤	三〇〇
硫黃	一〇〇斤	一〇〇
鄉黃	一〇〇斤	七〇〇
硫酸	一〇〇斤	四〇〇
脫脂硫黃	一〇〇斤	四〇〇
硫子油	四〇〇斤	一六〇〇
奶子糖	一〇〇斤	九八〇
蓖麻子油（藥用）	四〇封度	八〇〇
同（藥用）	四〇封度	一一五〇
亞麻仁油	三〇斤	二三〇
松節油	三〇封度	七〇〇
同（藥用）	三五封度	一〇〇
樹油藥用	一四斤	一六〇
阿尼西頓	一四斤	
安母尼亞水	一五斤	四〇〇
藥用10%	五〇封度	四五〇
同光馬林	五〇封度	九〇〇
佛水酒精	一四斤	三〇〇
無水酒精	一四斤	四五〇
依的兒	一四斤	七七〇
號子液	五〇封度	三〇〇
甘油	一〇〇斤	九〇〇
硬脂酸	五〇斤	九〇〇
硬脂酸末	五〇斤	二五〇
裏頭好	一〇〇封度	二二〇
衛生球	一〇〇封度	二三〇
同粉面	一〇〇封度	二二〇
方形衛生脂	一〇〇封度	一九五
松香H1桶入	一〇〇斤	一三〇
松香H1桶入	一〇〇斤	一二〇
同	三〇斤	一三五
膠粉（工用）	三〇封度	一三〇
膠粉（藥用）	三〇封度	一三〇
膠塊	一〇〇斤	四〇〇
桃膠酸	一〇〇斤	一〇〇
清漆皮	一〇〇斤	二〇〇
塗油	三〇封度	一六〇
蠟粉	一〇〇封度	一九〇
勞色	一〇〇封度	六〇〇
白粉	一〇〇封度	六〇〇
漂白灰	一五〇封度	九〇〇
墨色	一五斤	七〇〇
華十林白用	一五斤	七〇〇
藥白色工用		
同黃色工用	一〇斤	七〇〇
同黃色工用	同	三〇〇
石膏（藥用）	一〇斤	三〇〇
石膏（工用）	一〇斤	一八〇
滑石粉	一〇貫	二八〇
黃土塊	一〇〇封度	六〇〇
黑鉛粉	一〇〇封度	三〇〇
條子膠	一〇〇封度	六〇〇
灰鵝露	一〇〇封度	三〇〇
甘草膏	五〇封度	一五〇

▲香料

品名	數目	價目
依蘭依蘭	一五瓦	六〇〇
同	一五瓦	五〇〇
以玫瑰	一五瓦	一〇〇〇
同蘭花	一五瓦	九〇〇
紫蘭花S	一五瓦	八〇〇
同拉木油	一五瓦	一〇〇
別格馬油	一五瓦	一〇〇
培花	一五瓦	九〇〇
同茶花	一五瓦	一五〇
同	一五瓦	一〇〇
山花	一五瓦	一〇〇
同	一五瓦	一〇〇
蘭花	一五瓦	一〇〇
同	一五瓦	四〇〇
花露精	一五瓦	一〇〇
內仙茉莉	一五瓦	二〇〇
水蘭花	一五瓦	二〇〇
香綠花	一五瓦	一〇〇
冬是哈是	一五瓦	一〇〇
哈而	一五瓦	一〇〇
同末尼	一五瓦	二〇〇
羊肉花	一五瓦	一〇〇
同	一五瓦	一〇〇
龍涎香	一五瓦	一〇〇
同香油	一五瓦	一〇〇
草麝香芳	一五瓦	一〇〇
同	一五瓦	一〇〇
茉莉花	一五瓦	一〇〇
同	一五瓦	一〇〇

麻雀翠玉

大連市浪速町三丁目一二九番地 北京商會（每種金票價目）

一號全白大化學牌代皮盒 金廿二元
二號全白大化學牌代皮盒 金廿元
三號全白大化學牌代皮盒 金十八元
一號帶紅面化學牌代皮盒 金廿四元五
二號帶紅面化學牌代皮盒 金廿二元五
三號帶紅面化學牌代皮盒 金廿元零五
一號帶綠面化學牌代皮盒 金廿四元五
二號帶綠面化學牌代皮盒 金廿二元五
三號帶綠面化學牌代皮盒 金廿元〇五
一號帶黑面化學牌代皮盒 金廿四元五
二號帶黑面化學牌代皮盒 金廿三元五
三號帶黑面化學牌代皮盒 金廿二元〇五
竹牌 三元七角至四十元
洋服水晶袖釦 三角至八角
黑石表墜 自一元至四元
翠石手鐲 五六元至干元
鑽石手鐲 三十元至貳千元
寶石手三四元至五六十元
露寶石壹克拉 貳角參分至二毛五分
變石壹克拉 三毛八分至四角
翠表墜 五六元至四五百元
其他各種寶石 三毛至五六元
象牙煙嘴 二三角至三四元
象牙筷子 五六角至二三元
自來火 自四角至二元
煙盒 自六角至三元
洋服翠袖釦 自十元至一百
洋服瑪瑙袖釦 自三元至五十元
洋服各種寶石袖釦 自三元至五十元

長壽花 四五〇瓦 一二〇〇
素蘭香 四五〇瓦 一〇〇〇
人造麝香 四五〇瓦 四〇〇
風信子 一五瓦 一三〇〇
同納林 一五瓦 一二〇〇
凡馬林 一五瓦 一二五〇
苦草 一五瓦 二五〇
羞 一五瓦 二五〇

鐵材五金類

大連市佐渡町三〇 進和商會

▲元鐵部（每百公斤價）單位圓
二分 一一〇
二分半 一〇八〇
三分 一〇二〇
四分 九八〇
五分 九八〇
六分 九八〇
七分 九八〇
一吋 九八〇
一吋一 一〇二〇
一吋二 一〇五〇
一吋二八 一〇五〇
一吋半 一〇八〇
二吋 一〇八〇
三吋 一一五〇

▲方鐵部（每百公斤）單位圓
二分 一〇五〇
三分 一〇〇〇
四分 一〇〇〇
五分 一〇〇〇
六分 一〇〇〇
七分 一〇〇〇
一吋 一〇〇〇
一吋半 一〇〇〇
二吋 一〇五〇
二吋半 一〇五〇
三吋 一〇五〇

▲板鐵部（每百公斤）單位圓
（三尺寬六尺長）
五厘 一一五〇
七厘五 一一三〇
一分 一二八〇
一分半 一二五〇
二分 一二五〇
（四尺寬八尺長）
五厘 一三五〇
七厘五 一三三〇
一分 一二八〇
一分半 一二五〇
二分 一二五〇
（五尺寬十尺長）
五厘 一四五〇
七厘五 一三八〇
一分 一二八〇
一分半 一二五〇
二分 一二五〇

▲洋釘部（每桶價）
一分厚 一二、〇〇
二分至四分厚 一二、五〇
五分至六分厚 一一、〇〇
七分至八分厚 一一、八〇
六分 一〇、五〇
一吋 九、九〇
一吋二五 八、一〇
一吋半 八、一〇
一吋七五 八、五〇
二吋 八、二〇
二吋半 七、九〇
三吋 七、八〇
三吋半 七、七〇
四吋 七、六〇
四吋半 七、五〇
五吋 七、四〇
六吋 七、三〇
七吋 八、〇〇

▲平白鐵部（每張價）
三十號 〇、八〇
二十八號 一、〇〇
二十六號 一、二二
二十四號 一、五五

▲新鉛絲部（每捆價）
五號 六、八〇
六號 六、四〇
七號 六、五〇
八號 六、一〇
九號 六、二〇
十號 六、三〇
十一號 六、〇四
十二號 六、五〇
十三號 六、六〇
十四號 六、八〇
十五號 七、〇〇
十六號 七、二〇
十七號 七、五〇
十八號 七、八〇
十九號 八、一〇
二十號 八、四〇

鐘表眼鏡

大連市浪速町四十三番地 史惟記鐘表眼鏡行

▲鐘表部（每種金票價）
德國製報刻五音天文鐘 每只六十五元
德國製二音天文鐘 每只二十九元五毛
德國製二音天文鐘 每只二十七元五毛
德國製實用天文鐘 每只二十三元
德國製鳩叫鐘 每只十二元八毛
瑞士製16形實用鋼克双卡 每只十一元二毛
子懷表 每只十一元二毛
瑞士製5 21婦人用新式同 每只十五元五毛
手表 每只十五元五毛
瑞士製4 21狹長方同 每只二十四元三毛
瑞士製10形15石鋼克双卡 每只十元五毛
子手表 每只十元五毛
瑞士製10形 inuicta999 每只十二元
瑞士製5 21 18K長方金克
双卡子手表新式女用 每只二十七元五毛
4 21 每只三十八元五毛
10 999 18K金克双卡子表
16 18K金克同薄形懷表 每只十九元五毛
16 每只六十五元
16 14K金克双卡子懷表 每只八十五元
14 每只五十三元
12 18K每只五十七元五毛
13 14K 每只六十四元五毛
13 每只五十元

▲眼鏡部
美國製新式桃形夾白金眼鏡架 每付十八元
美國製夾黃同 每付十九元
二毛美國製托鼻夾白金美國製新 每付六元五毛
國製每付十九元
式無形架 每付六元五毛
同金匡博士架 七元五毛
新式魯克眼鏡架 每付一元
新式魯克架 每付二元
新式魯克架 每付三元
新式魯克架 每付四元
水晶眼鏡片 每對三元
茶晶 每對自十二圓至一百二十圓

▲寫眞部
二寸三張 金六角五分
三寸三張 金壹元貳角
四寸三張 金壹元五角
六寸三張 金貳圓五角
八寸三張 金四元五角
八寸一張 金貳元
放大 金參元
十二寸一張 金四角五元
十八寸一張 金七元
廿四寸一張 金

日滿製糖會社 設立具體化

滿洲國政府 糖業共出資

關於全滿之糖業統制的見地立於滿洲國計畫中之日滿砂糖會社之設立，依糖業聯合會的積極計畫，大體以一千萬圓的資本金，依滿洲國之法定機構，立日滿合辦之株式會社，其股票除以過半數由糖業聯合會之加盟十四社擔負外，殘餘者由滿洲國政府擔負，並有依公募之方法的模樣，工場暫屬於南滿製糖以奉天鐵嶺及呼蘭之三工場爲主體，預定網羅全滿群小製糖會社，對此之經營者，決以精通滿洲製糖事情之昭和製糖社長華石初太郎氏，任糖聯之代表，明待滿洲側之擔負數決定後，即開創立總會，茲該會社所使用之原糖與日本使用同樣以瓜哇糖爲主之模樣，而自外來之一部製糖會社，所採用之甜菜，使用斯否，在採算的見地上，已成疑問，但是該會社之設立，乃爲滿洲國砂糖專賣之獨份，因斯界早已注目，而現在之會社設立，和砂糖專賣，全爲別箇的問題，滿洲國有決拂去併行的考慮的模樣因之在新設的會社方對猶太人經營之北滿製糖亦有網羅的模樣云

撫順洋灰工廠 七月正式開業

撫順訊，擴張至大官屯工業地區，以年產十萬噸之爲目標，投二百五十萬元之巨款，在去年九月上旬，着手建設大工場，業已告成，爲著名之撫順洋灰工場，同時機械及附屬品，均已設置完備，而附設之事務所，亦告竣成，日下該社臨時事務所，定於三月廿八日，移轉新社，其五月廿八日，移轉新社，其工場由六月頃，行實試驗至七月上旬開始本格的作業云

小說 劍骨琴心 （七十八）

第卅七回 癡公子餘痛悔前情 惡道人燒符悲寃鬼

則威恩不盡矣，琴姑道，姐姐怎如此混說，妹子非妖非鬼，有甚神通，大奶奶因孥述一番道，凡係設局哄誘之人，當以賢妹之言銘諸肺腑，懺悔交集無不立遭禍害，豈不別有神通，賢妹既精于德，則盧生人世矣，此恩此德，大官之學，自係賢妹所使道，何敢云忘，琴姑忙跪下你姐夫這病，生當銜環，賢妹既精于德，則盧生人世矣，此恩此德，萬望開一面之網，以報大德耳，說畢，方是理死當結草，以報大德耳，說畢，方是理者能滿面流淚，跪將下去，與重復入席，此時大奶奶尊敬氏與琴姑，方始明白，大奶奶與琴姑，方席，此時大奶奶尊敬奶此來之故，琴姑，易于轉圜，親之亦眞如道，公子之病，實非愚妹所爲，骨肉，與氏見琴姑威大奶但心正，則諸邪不入，公子竟化爲得邪淫妖孽，一席之談只要牢記此心，止行正路，如日中天，投機，大奶奶起身時，向琴姑不蓄邪謀，則此心止行正路，眞個是酒逢知己，方纔話到一應邪祟，皆斂蹟而退矣，席，機大奶奶起身時，向琴姑愚妹既承姐姐台愛，從前之謝之又謝，進去備細一述與公事，俱可付之浮雲，即有仗子聽了，又苦切勸諫一番，公能乎，亦不敢施，況本無所逐公子如大夢初醒，深悔從前倆，大奶奶大喜，致謝道，公子打算要去回道士，大奶奶不頌德，實賢妹果能忘情，愚夫婦道回是該回但這些奸徒，公只要賢妹不盡了，于是金樽屢可直逐，須得婉轉方好，這幾就欽威不盡了，笑口銜恩歡容子道，我因心在琴姑，這俱勸玉箸動催，直食到天街禁夜，漏月來，朔後望前的功期，只舊頌德，方纔撤席而散，只苦沒有過去，如今只消盼盼着滿銅壺，了超大等住房之人，在聽門丹童透個風，候說我因腰傷了外等得個不耐煩，到了明日，口疾病纏綿，將來不修煉人大奶奶吩咐出來，姑奶奶與他們自然辭去，這不是善爲姨奶奶供給，都在裏邊送出之法麼，大奶奶點頭稱善，吃剩的就給與張必古夫妻，因授意丹童，隔了幾日果又叫大姨三姨出來拜見，諄然刁律等辭去，說要往天台諄致謝，眞個事有湊巧，公公子各致程儀，厚餽而別，子自得了大奶奶之信，安心刁律等出來，就去拜看裴文調攝，胸無雜慮，這病竟一述知成公子灰心之事，裴文日一日好起來，到了初九這道修煉之事，第一要有定力日，病已霍然，兼値令節，這種沒定力的人，如何學習大奶奶備酒與公子，起病愈前我師去拜他，那一種冷落後，又備一席，盛席出來，光景，若不念從前相與，定與吳氏琴姑過節，席不備述不得開交，三位原係故交，公子病痊，感激圖報之意，且屈在舍下，明教一二，刁此番讌會，此前更是不同律等此來，原爲下榻之計，衛威之私，吳氏琴姑，連日因謝了裴文，同進丹房裏來以來承大奶奶相待殷勤，亦有一片那丹房中，除雲昭泉之外，先有綢繆之意，大奶奶出自名有五個道士，連這刁律等，門，頗通古今之事，吳氏琴共是九人，當夜備酒接風，姑，舊家根蒂，生性聰明，飲酒至二更而罷，次日刁律閨中互相師友，把祖父留下把琴姑之事，告知裴文以來的幾本破書，閒着就看，爲贊見之禮，裴文是色中餓也，便爛爛斑斑，有些古董在鬼，聽見有如此美女，喜得此，不比那小家之女，酒席抓耳撓腮，滿心奇癢，說道之上，從此酬酢，弔古攀今兄，你有召魂之法，今晚且覺結了閨中之契，琴姑暗想一見，然後用計取之，刁大奶奶資質甚高，亦通情理律道，小道術倘未精，時常因何一任公子胡爲，君子與要召不上來，裴文道，現有人爲善，趁他悔心之萌時，雲師在此，他說百召百驗的去感動他一番，倘得反邪皈兄可即爲我致意，刁律忙與正，也不枉他殷勤一番，倘得反邪皈圖之人知，昭泉說，成君所好因遂慨然道，愚妹一句不知之意昭泉道，本不應奪其所好進退的話奉勸，大奶奶不等情可惡，但也前番有心將我侮慢說完，即拱手請教，琴姑道道當爲公子致之，且已叛教，便非同公子天資高妙，學問淵通，大喜，是晚即打掃一間靜室似應潛心經術，振起家聲，鋪好牀帳，備下一切應用法何苦養着這些妖魔小道，學物，雲道步罡踏斗，焚化符那淫術邪謀，以致多破人節符，口中念念有詞，把實劍內喪已心，古人云，名教中向空劈下，喝一聲疾，現出一日有樂地，豈可錯走路頭，自起陣香風，風過處，低垂貽伊戚，神仙原屬渺茫，丹藥美貌女子，高挽巫雲，低垂爲謬妄，古來帝王服金丹，是蓮瓣，手執一枝皂色旛兒，尤而致死者甚多，受紅姐之雲道把令牌一拍，說道汝有何法旨前車之鑑，愁色者天，此實南嶽夫人之令，速往仁和縣至言，姐姐當力勸公子親正成和家中，召取尤琴姑的士遠邪人，守身如玉，避色魂至壇前，勿得有違，那女子如仇，以邀來福，而免後患答應一聲，忽然不見，雲師在公子固不宜貪片刻之歡，半晌，雲師正要焚化符胎終身之害，在姐姐不宜博那女子降壇前，回覆道，大度之名，忌厭醫之義也，近琴姑心正無邪，凛然難犯，況那班邪道，何所不爲，恐自汚，養虎亦防反此魂靈之不至，特來繳令，那喫，一旦有逆徒兇盜，潤蹟其雲道聽了，合出難違，速往召來，中，一旦事發，愚妹竊爲姐其道，如再不與，依律施行，心，大奶奶悚然失色道，賢妹那女子聲着眉頭去了，裴文與刁之言，字字金玉，此成氏祖律屏息而待宗之福也，愚姐向來如亂處

本號專辦東西兩洋五金電料木工泥瓦油工器具一概俱全並代理大阪兵庫五金大工廠特約販賣批發零售期現貨物無不便利價値從廉以廣招徠極表歡迎此佈

奉天南滿站彌生町四番地

瑞盛號五金行啓

同仁醫院

各科診療 入院隨意

瀋陽城內軍署街 電話二七三一

頭痛

是我們的強敵

翠雅

是強敵的解圍

願辦本報分社者鑒

逕啓者如有希望在本報未設分社之滿洲國河北山東各縣及朝鮮新設本報分社及代派處者希直接向本報函商必當照章速與准許也此佈

本報經理部啓

奉天日滿打字機學校 招續新生

年齡 十六歲以上卅五歲以下者男女兼授分班教授

資格 高小畢業或有相當學識者爲合格欲求專門技術者速來入校

修業 速成班兩個月畢業期滿發給證書

學科 漢文打字、日語、公文程式草書備排列表

待遇 本校長在瀋陽警察廳充差多年與各機關素有聯絡担任推薦本校畢業各學員成績優良品行端方者介紹職務

宿舍 本校備有男女分別相當宿舍

地址 小西關祠堂分所對門樓房便是如要詳細函索簡章附郵票三分即可

招生 畢業期限分普通班四月速成班二月晚班四月每月一日開課須先期報名入晚班資格限須曾學打字商科學生及現任公務員者詳章函索附郵即寄

代書文件 代書各機關法團及私人各種公文呈禀均用日文滿文打字機謄印每百字收費一角字多另有詳章函索附郵即寄定期取件外埠稿件須用掛號郵寄

介紹打字員 本校優秀畢業生向均介紹充當打字員被聘各保證均在職各界咸知如聘用者來函接洽責任

奉天打字專門學校啓（奉天小南關柴草市）

早洩預防器

一名早洩矯正器爲救濟世間男性早期射精病唯一利器如用此器實行十數次之後不用亦不致早洩矣每個大洋三元郵費三角又生殖自療器專治男子一切生殖器病有促進發育强健機能之功如遺精白濁陽萎包皮短小發育不全此機能外身弱等症效驗如神用法簡易每個大洋十元郵費加一尚有月經流通帶兇樂安眠器近視治療器記憶增加器等均爲最新發明物理治療具

上海儀定路四二〇號 新學書局 所 醫療器具均售

神戶中島通三丁目一〇六番 華僑物療研究部

失學 失業的好福音

到了！凡青年男女們中途因經濟壓迫不能升學、欲謀職業苦無相當技能、敝校爲補救此種缺憾起見始創斯校迄今七載教授打字和簿記因爲全是現代社會急需的人材畢業後就有服務於社會的精神良載不可錯過速索簡章決定方針

四個月畢業全費五十餘元簡章函索附郵票三分即寄

奉天城內中街皮行胡同 華英打字學校啓

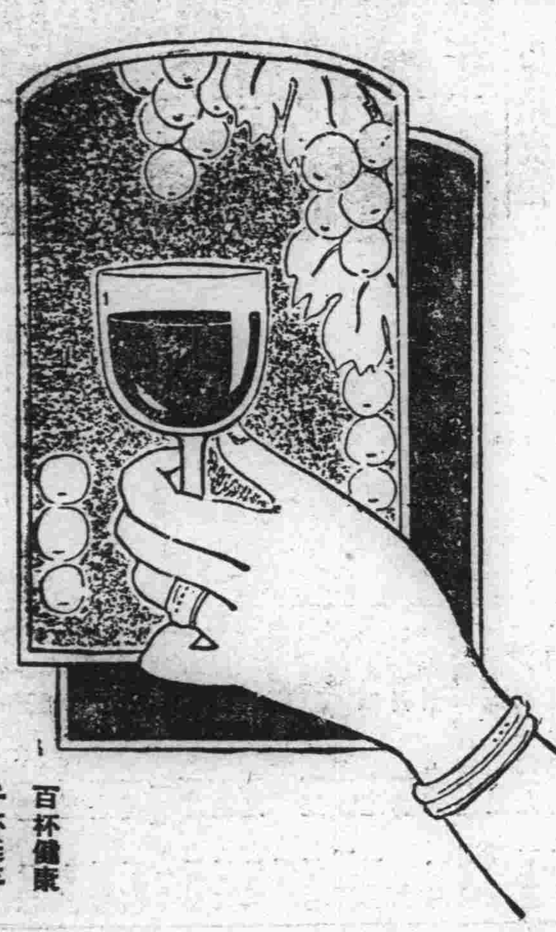

妻……郎君！倆的身體當加保養請倆每晨喝幾盃吧！

夫……是的 我從此便要喝葡萄酒了

補血强壯

赤玉牌葡萄酒

13

心腹舒快丸

心痛·肚痛·膨悶·脹飽·絕對神効

心痛肚痛 膨悶脹飽 脾胃不清 消化不良 飽脹上酸 腸胃諸病 嘔吐惡心 五積六聚 飲食不進 胃腸諸病 百發百中 藥房皆售 每包三個 大洋叁角

大連德記全棧大藥房發行

大連市西通六十四番地

王仁眼科醫院

電話六七五二號

地址 在常盤橋西廣場電車道中間路北便是

介紹大命相家郭經九

精奇神斷特指迷津之郭經九對於周易奇門揣骨相大批命理經驗二十餘年遐邇知名曾經算過文武官員紳商大賈閨閣名媛均神奇稱贊彰往查來定終身之興衰實前車之明鑑因郭君數理精妙特此介紹也請駕臨一談方知奇驗

介紹人 衣瑞亭 馬星垣 于毅昌 張益三 楊鴻彰 鄭贊周 金錫九 劉卜忱 [illegible]

德國 忽蘇爾 氣喘藥

全國葯房均有出售

全球醫師一致推崇專治氣喘唯一良葯

去年在德國鏡內曾行銷一千萬盒以上

分銷處○瀋陽中街路北○中法大葯房

治療 氣喘，哮病，氣急，呼吸困難，新舊咳嗽○枯草熱○慢性支氣管炎○痙攣性或搐搦性咳嗽○各種心臟病○感冒○神經痛○頭痛等症○服之奏效迅速神驗無比！

如需哮喘病除根詳細說明書函索即寄

中國獨家總經理 華商履瀛西藥行

上海九江路一百五十號洋房

株式會社 滿洲銀行

大連市伊勢町六十九番地

電話代表二四一二一番 振替貯金大連三三〇番

資本金一千萬圓

頭取 村井啓太郎

支店所在地

金州、普蘭店、皮子窩、鞍山、海城、奉天、小西關、撫順、山城鎮、本溪湖、安東縣、興隆街、開原、公主嶺、范家屯、新京、吉林、哈爾濱

世界的品質 近代的香味

固拉普 双美人牌牙膏

東京 大阪 中山太陽堂本店謹製

君患肝火否

我有潤腸丸

肝火中燒、最易激怒、世人往往因小不忍而亂大謀者、由於憤怒、實由於肝火

君有肝火否、盍服第威德潤腸丸以平之、藥料完全植物質、毫無刺激作用日服二粒、肝氣不作、祝君前途更多勝利

價格低廉祇售兩角

第威德 潤腸丸

各大藥房均有出售

給樂園裡的諸位小友

（週刊之六）

（郝仁英）

諸位小朋友們：

我是初走進樂園的！我很願同你們一齊的開墾我們的樂園、使我們之樂園將來成爲盡善盡美的地步、我們要努力工作、使這樂園日新月異的進展、頂世無有可比的

我是才進樂園、你們一定不認識我、但你們的名字我在滿洲報小友樂園裏、已看的很熟悉了！現在你們不認識我！我不願就告訴你們、從此以後不用自己介紹、你們與我慢々就相識的

我是一個學識淺劣的學生你們願我同你們在這裏嗎？從此我與諸位談話的時間很多哩！願你們能答覆我、其他再談、祝努力！

郝仁英謹上

白話文

（安東耿玉祥）

白話文、就是『語體文』、語體的好處、就是能够容易明瞭、並且可以拿言語來統一的、但是白話的「語體文」也不容易做的、第一要懂得「立意」第二要懂得「章法」、第三要懂得「措辭」第四要懂得「首尾呼應」還有一起承轉合一的法子、和「虛實動靜」的字面、更有「助辭」「形容辭」「感嘆辭」也是要懂的、倘然不先講求、那末算得甚麼文法呢

一九三五・五・六草於自習

春去了

春去了！
春去了！
春呀！
你究竟到何處去了？
怎麼連一點行跡和消息
都沒有？
回想你初到人間
人間就變爲光明的樂園
現在你離開了人間
人間就變爲黑暗囚牢
忍心的春哪！
你竟悠悠的去了
別了人間的一切去了
失戀人的心
好似那失群的孤鴻
在渺茫的蒼空
飄遙着
又似那斷絃的紙鷂
在無邊的太空
旋轉着
失戀的人們啊！
你們不要妄想
妄想終久是夢
更不要失意和懊悔
失意懊悔也是無用
但望你靜等着吧
或者也還能憐惜你愛你

（賓縣中學校一年級生徐清耀作）

說鼠

（復州灣南海頭高級小學校生孫洪及）

獸類中有鼠者、其爲害於人也甚矣、晝則潛身於穴、夜則嚙損衣物、且有鼠疫之患人々其每於黑暗之中、肆其毒辣手段、故無不憎之惡之畜貓以捕殺之、乃今之人而鼠者、亦不鮮矣、穿牆偸竊無所不爲、甚則奪人之財產傷人之生命、侵蝕財物、無在非鼠、上而官吏、趨炎附勢、剝取民膏、以飽私囊、下而士紳、假公濟私、平居則出其陰謀、以欺詐爲能事一旦被人識破、而彼則畏首畏尾、閃然如鳥獸散矣、此與鼠之晝伏夜出、而卒不免膏貓之吻、有何異哉、嗚呼、鼠雖狡猾、有貓以捕之、獨此人而鼠者、覓莫奈之何也悲夫

說娛樂

（耿玉祥）

「娛樂」可以「調劑精神」「休息腦力」但是娛樂的方法很多、我們應該選擇正當娛樂來消遣的、就是像看電影啦、唱歌啦、跳舞啦、都能愉快精神的、像踢球啦、體操啦、賽跑啦、都能够鍛鍊身體的、再像種花、作畫、看小說、閱報紙、也都是有益身心、增長智慧的娛樂、比較「煙酒賭博」眞是利害相差得遠了

幽靜的夜

靜華

蔚藍的青天罩上一層灰紗、散亂的星兒、不住的在閃々爍々、一輪明月放出無限的光芒、普照在冷靜的大地上、遠近的人家、從窗內隱々的射出一線燈光、都是寂靜的、默々的！好似正在期待夜神的降臨！可惜我非是藝術家不能把它整個的印在紙上！

微々的○○一陣春風撲面、送來一陣清香、遠處幾聲犬吠、如同一個更夫在打更、如鏡的月光、射在瓦上、樹上、牆上、都顯出一片詩意、我徘徊在窗前、飽觀美麗的天然、滿含着詩意的月夜啊！可惜我非是詩人吟詠不出其中的美妙！

─明日之汪精衛─

一天的日記

（熊岳康寧堡區立職業學校四年 蓋勝春）

破曉即起、在清爽之空氣中搖盪而行、只聞鳥語關關於輕靈之柳枝擺動、含情微笑之花、漸漸而放、吾徘徊良久而歸、飯畢即同學友于人聲嘈雜中、悄々的逝去了

早晨

（牡丹江站兩級學校 馮傳玉）

火樣的紅日、從東方慢慢的出來了、他笑嬉嬉的照在我的牀上、我便趕緊起來、到花園去散步、聽見小鳥在樹上唱歌、花兒草兒他們也歡迎太陽出來、蜜蜂和蝴蝶採花蜜、忙着作工、公雞不住的叫、母雞咯咯咯的去找食物吃、這時我坐在青草地上、覺得新鮮空氣、撲鼻而來、作一段操、我還唱一回歌、覺得很有趣味

病說

（復州灣南海頭高級小學校學生 于集德）

吾人生病、皆由自己不講衛生之所致也、或以爲鬼神作祟、誤矣、不觀文明之國民乎、自居處衣服、以至凡百用器、無一汚點、故病毒不生、而人皆有康健之樂也、吾人若病、小則身體柔弱、大則於生命有關係焉、防病之道、在個人往意清潔、使微生物無自而生則病自絕矣 凡吾青年可不愼哉

說家庭和學校之樂

（復州灣南海頭高級學生林萬德）

聚父母兄弟妻子、而組織成一家者、曰家庭、合數十或數百之兒童、同在一處求學者、曰學校、家庭與學校皆有無上之樂、而非其他所可及也、家庭之樂維何、曰一家之中、父慈子孝、兄友弟恭生計充足、內無勃谿之聲外無借債之累、一團和氣是爲天倫之樂、學校之樂維何、曰、功努力用學問日進孔子曰學而時習之、不亦說乎、受課之時、專心聽講、一日豁然貫通、有不覺手之舞之足之蹈之者、暇則與同學研究功課、切磋琢磨、成積優良、下堂與同學作各種有益之遊戲、如足球也、拳術也、鐵槓也、均可發展體格、流通血脈、所謂名教之中、自有樂地、信不誣也雖然家庭與學校、固爲至樂之地、若居家不和睦、求學不用心、卒至學問不進、骨肉有乖、又何樂之足言、願吾少年其勉之哉

入本校後之回憶

（復州灣南海頭高級小學校學生 高田賓珠）

唉！好快的光陰呀！我自來到本校、轉眼之間、又兩個月了、可是光陰的速度雖然這樣快、而我的學問、究竟一點兒也沒有進步、這是多麼悲傷呢？我今天偶然想起未到本校以前的事情來、就是困難兩個字、我生來可以說、不知甚麼叫做困、甚麼叫做難、現在可得着困難的經驗了！因爲我今年已經十五歲了、對於前途的計劃、要想升學呢？家境的關係、實在辦不到、要想做事呢？知識又淺陋、唉這種人生的困苦沒有一點平坦的大道可走、處處是崎嶇處處是荊棘、處處是黑洞洞的、正在愁悶之中、忽然想起南海頭學校聲譽很好、所以我就請求父兄要想來到本校補習、幸而蒙父兄的允許自來到本校以後、老師認眞教授、我雖然魯鈍各科功課也頗見進步、這是何等的快樂啊、但是我若再不用功、求點實在學問、還恐怕困難的滋味、又要臨到我的身上了！所以我每一回憶、又是喜、又是悲、我這種心理、諸位小朋友表同情不？

春日之雪

（復州灣南海頭高級小學校生李寅德）

某日時至春日、天氣和暖、陰雲四布、吾以爲天將雨矣、而不意紛々而下降者雪也、歷時不久、即化爲水、地面盡濕、草木得借春雪、以生芽發葉、農人得借春雪、以潤澤田畝、故農人樂之不勝余因之有感焉、夫冬日之雪、人皆惡之、春日之雪、人皆喜之、蓋以其適用而已、況吾人求學、正在少年之時、若不努力前進、以求有用於世、視春雪能無愧乎

書是我們的好朋友

（蓋平三區康寧堡職業小學高一年 任紹顯）

找們士人的好朋友就是書、怎麼說呢？如果士人在學校裏要用功讀書、到畢業後在社會上才能服務、但是服務的知識、確由求學所得、假使士人在學校裏不讀書、不用功、一天到晚貪玩耍、將來在社會上一點服務的機能沒有、像傻子一樣、豈不是社會上的流氓、所以我們士人在學校裏對於書要十分的親愛、那末書還不是我的好朋友

月夜

（吉林 郝維琴）

銀盆似的月兒慢慢的高升、她一放光夜神便走來了、一個行路的少年、垂頭喪氣的看了路燈默默的行著、他偶然摸到衣兜『錢莫有了』怎麼過夜呢？……他很失望的說著、好似在夢中隱隱的聽見些喧嘩的聲響從他身邊過去、忽然想起年小時節、睡在慈母的懷裏、到了半夜母親叫醒把一塊餅乾塞在口裏、閉著眼睛嚼著多好哇！……如今還能這樣了嗎？他走到朋友家的門前、剛要叩門、但他就燈光一看自身的襤褸、訪友的勇氣完全消失不禁呆住了

逛公園後

─一頁粗草的雜記─

在北廣場的一所××公園、每到春天的時候、一片々的花草樹木、轴的萌芽、已都在茂長着

尤其是杏花和桃花是可觀的

這天正是沒有功課的星期日、有錢的同學們、不是到××飯店、就是買吃的反正叫嘴不能閑着、然而我們沒錢的怎辦、只好化三兩金銅元、到××公園去玩々

這天張君景和、不知怎麼高興了、偏要到××公園去逛々

老吳走吧？咱們到××公園逛々啊

這時的我在寫字台上看春芽小說、身子像一千斤似的

老吳你到是「去不去」

不願和他去

我說「不願去」「啊！懶得很！」

這時張君不客氣的就把我腿扯下去

笑嘻々的說：

「老吳這次你去不去？」

噯呀……張君你怎這樣的厲害、不去還扯腿嗎」

我跟您同去逛逛、還不行嗎？

張君依然笑喜喜的說了一聲「行……」

於是我們同出校門、穿過了胡同、遠々的望着××公園、今天人眞不少、這是何故啊！明白了、今天不是星期日嗎？

「我是這樣的說」：

張君與我談着走着、不多時候、到了××公園的前面

見許多的人們、一個一個的出入、買票進去、不買票、就得在門口望着

這時我和張君剛走進××公園門裏、見許多花草吸好些新鮮空氣、我們的精神、立時爽快非常、高興已極、

遠望去那花草及一切……

也都露出她那嬌潔可愛的容顏、四圍點綴成彩綠的世界

在這時我們何等的快樂高興呵！

在這百花萌芽的時期、不但我們愛逛公園、無論何人都愛到這裏逛々的

「是的」

「張君接過說道」

逛公園舒暢我們的腦海及身體

如此良辰美景眞是不可多得的

我們一齊這樣說：

張君說道：

我們到前面去玩々好不！

於是我點頭表示同意、就走到了一個猴子、要把戲的地方看了多時、熱鬧的很、在公園玩了許多時候、身體覺有點疲乏、我們找了一個清靜的地方、休息了一會、這時四圍的人們男婦老幼、遊逛公園眞是不少

在這天朗氣清的時候、更顯得春天的祥和、公園裏的空氣、特別地清爽、春天逛公園、眞是覺着別有風味

休息片刻、就立時起身一步一步地踏着青、走到台的下邊、便聽着從西邊傳來的歌聲、不知是誰拿着柔媚幽婉的調子唱着歌兒、不一會、就走過我們的面前

啊、果是一個七歲的天眞的孩子、走過來呢！還是傍若無人時唱着俗歌：

清朗的天空、高照的太陽、照着一個不堪古城舊跡、

天眞爛漫的孩子、乃是唱着歌兒

這天眞可愛的孩子、是住在一個北面田圃裏的一間茅舍、原來是一個農夫住着的房子、不過略々的稍加修葺一些、確因校舍沒有這青年的小孩住處、所以把他、留在這茅舍裏

在這般的世界、無論做什麼事、總得要求儉省一些我是這樣對張君談着

夏令分日贈品

日水土曜日即星期日三六

本行所製之雙妹老牌花露水生髮油菓子露蘭花粉千日香洒頭水及一切物品均質料純正製造精良行銷三十餘年名馳遠邇久蒙各界嘉許可毋贅述現製備佳品多欵分日送贈際茲夏令良辰風和日暖上項皆應時需要之品但苟無限制安能盡饜要求若乏時間未免頻勞車駕謹訂贈品日期及其辦法尙希鑒諒

計開

一、贈品

四號千日香水大號如意羔盒庄蘭花粉四號超等牙膏三號雪花粉以上五種任揀

二、條件

凡到購大號花露水大號生髮油大號菓子露大號千日香水各種大號洒頭水超方爽身粉超扁爽身粉球盒身粉等品每一種付贈品一件或購双妹老牌各品湊成售值壹元者均付贈品一件（批發不在此例）

三、日期

由康德二年五月起逢星期日三六實行

廣生行有限公司啓

大連監部通　奉天鐘樓南　哈爾濱正陽街　營口東大街

新京大馬路三四馬路中間

特別革新

滿洲大旅社

優點

地點正充　交通便利　房間寬綽　定價底廉　單間定低　包月更賤　修葺清潔　設備安全　電鈴靈通　電話方便　茶役慇懃　招待週全　廚房代菜　吃喝隨意

異常優待

電話三〇五五號　自働電話二一九〇號

專治腰痛腿痛膀背痛腹痛癱瘓七日無不收有特效

膏藥大王

奉天永年西藥房監製發行（各埠藥房均有經售每貼國幣壹圓）

人造乳

救家庭之急、成嬰兒之福、此下奶靈藥、人造乳有悠久之歷史婦孺皆知

奉天永年西藥房監製發行（任何縣鎮均有售每瓶國幣一元）

樂極生悲

每逢公餘之暇咸欲覓一俱樂之所以資消遣並恢復精神然而一般血氣方剛的青年竟將此休息的時間作了尋花的機會捨身尋樂流連忘返焉知道樂極生悲遺害非淺大概在一星期以內便覺身體不爽體溫增高什麼魚口、便毒、下疳、楊梅、淋濁等症相繼而起豈不苦惱已極嗎欲求轉悲爲樂之術還是這凱輯七老牌聖藥喜肥力能治一切的花柳毒症或注過數次藥針無效或逢春復犯無論遠年近起定能除根每瓶大洋一元八角

清血解毒 喜肥力

主治清血解毒除濕化瘤、皮膚斑點、梅毒疳瘡、骨節疼痛、毒症潰瘡喉鼻膧亂、升頂歸後、梅性疥瘡、瘰癧脚氣、毒性結核、軟硬疳疾、血分不清、虧氣虧血男癆各種、癆瘟及婦女花柳、梅毒症、或毒性不孕或因毒閉經、或梅毒化胎、或子宮作潰、或毒串終身不孕、赤白帶下、信水差前差後或終日淋漓不止、以及脫落毛髮、頑毒痔瘡、喉痛音啞、毒染耳聾、或梅毒入骨、一經服用、百毒俱消、血液立清、元氣恢復其身體繼之而壯設無病之預防、或疑似之毒症、及直接傳染、間接傳染 均可服用、無不立效如神

淋濁聖藥 巧拿淋

是空前未有之新發明淋濁遂根聖藥巧拿淋丸專治疢濁淋症醫藥無效或時愈時犯試服此丸定可斷根因該丸內含有三大要素一純檀香精二沙裏爾三梅大靈藍此三種藥品均係殺菌滅淋消歸尿毒之貴重藥料凡各國醫學博士無不稱贊爲决妙之良方也主治五淋白濁便尿不清尿道潰爛小便困難尿中混血尿道閉塞膀光發炎疢濁重症請購試之定能應驗如響一瓶除根永不再犯　每瓶大洋一元五角

各埠各大藥房均出售

哈爾濱總發行 泰華西藥行　吉林省分發行 泰華西藥行

消閑世界

袁潔珊先生扈從東渡百九詩 (一)

扈從啓行 (德二年四月二日)

試向蓬瀛路，叨隨侍從班。扈遊良可喜，塵慮與俱刪。楊柳有新意，樽杯戒醉顏。晴光可怡悅，迢遞到連灣。

乘比叡兵輪放洋 (三日)

瀛洲遊仙御，隨扈駛兵輪。比叡規模巨，波濤氣象新。禾風吹靜浪，地軸接前塵。樂曲當筵奏，鈞韶軼軼倫。

舟中閱日本政記 (賴久太郎著)

神武初開國，邦家溯本原。周秦漢俱古，鏡劒璽常存(三神器)。世代雖時變，臣民定一尊。鴻編留歷史，俯仰大和魂。

日記中的一頁 (平陽夫)

四月九日的清晨我們從海參威坐了夜車回來、雖然只有兩天在綠楊的海中、在澄清的湖面、在澎湃的江中、在巉岩旁發的岸道上徘徊着、然而我們已過了一個很悠長的時間、忘記了黑煙瀰漫的路布羅甫、忘記了人車擁擠的飛塵衝鼻的伊爾庫次克、忘記了機聲軋々的工廠、忘記了細密的字塗在紙上的投稿、這種環境的暫異、使我們把久已推置在身上的倦塵、拂拾得干干淨淨、只要一想起那寂寞的河邊、嫩綠的柳條、如少女美髮似的垂在水面上、似她正在臨流照她的美姿、秀長的黑衣燕子、唧的一聲、穿過柳林在那水面上、打了一個圈子又飛過來、向背後飛去了、一想起那碧綠如清油似的如千萬玻璃片堆疊而成似的河道上、徐送着一船一船的春遊小學生、到那景物的最佳處、一路上歌聲抑揚、連跑下河灘旁吃草的小白羊也聽着止住了、一想起喘息的快跑上山去、鼓足了勇氣、不至絕頂不止、身上額上津々的發出些汗珠、躺在一塊岩石上憩着、面對着東方、飽的吸朝氣、吸那晨光、我們便覺得生命似前進、似往上展、任什麼世間憂悶的魔鬼都迅逃得無踪無影了。

雖然夜裏不曾睡、在專車的一節二等車上、雄健的辯談着、然而我們到了再次天的天明、到了家、卻還不覺得倦、略憩了一會、便又如平日似的回到書房、因到的文稿信件堆滿了棹上了、「[illegible]先生、有位周先山找你」放下正在拆看的信件、到了前庭。

一昨天、我正在P校中、遇到了一件很可悲的事、一位同學名叫吳啓民的自殺了、這個報喪的消息、震得我呆了半刻、把幾天來的高興、完全拋却了、好似春花正開得爛燦、忽遇嚴寒又把他們凍結住一般

——怎麼死的？爲什麼要自殺——？

——服了青酸鉀死的、全身發青、很可怕、死後他箱中還有錢、銀行的存款九百圓、當然不是爲經濟的困難、他有一個戀人、進行得也很順利、好像也不是爲戀愛的絕望」

「那麼爲了什麼呢？」

「他有一個哥哥曾自殺了、他的父親的死也頗乎自殺、他的另一個哥々也曾自殺過二次未死」

「似是家族的遺傳或暗示、那末……」

「不錯、大概是的、他在青酸鉀的瓶上、貼了一張字道「幾時我能吞你呢！」他的同房見了這瓶東西、不知他什麼用去問他、他說、是補藥吃了可以安慰安慰的」可見他的死意、已早決了的」

送了周君出去以後、我心裏很難過、吳啓民是理科一年級的學生、我雖然不曾認々他的面容、然而想着一個活潑的青年、突然的於更深人靜的時候、決心捧起一瓶最毒的毒藥向嘴中倒、這是如何的情境呀！我不忍想我不願想、所以關於吳君的自殺我實不欲有所評論、但因此我却很想對於一般我所敬愛的青年、有些貢獻、誰都知道自殺不是一件好舉動、誰都曉得死是一件很痛苦的事、那些自殺者、如果沒有極大的原因、怎樣能肯採用這種最後的殘虐手段以消滅自己的生命呢、當然的他們一定有他們的原因哪、這些原因、我們把牠分作三種來論

一、受家庭的遺傳或暗示、致生理上心理上有某種的缺憾、易於誘致自殺者

二、爲了欲達某種的目的、如以死諷諫世人、或辨明自己的寃抑、或威嚇他的敵人

三、見到前途的絕望、覺得生命是一種無益而痛苦的擔負、因而欲消滅之

以上的原因大半不錯、我們的青年朋友、你們要作一朵被摘被毀的鮮花、不要消極的做一朵自萎的枯花、枯在枝頭

青年們永要立定無畏的精神勇敢的向前走去、光明是不遠了、何又自殺

我們有好幾個朋友、以前都曾在困難的時候、起自殺的念頭、因爲他們的勇氣足以使他們度過那困難的關頭、所以以後便都終於得到了光明、青年！你們是沒有絕望事情決不至如你們所想的那樣可怕、那樣的無希望只要鼓足勇氣走去、走去、光明終於是你們的

「如果到了冬天、那麼春天也就不遠了」

請記住這句話、鼓着勇氣、向前走去！走去！向前走去

夜半欲眠時脫稿於S邑

人生寶鑑 (張文海伯川輯)

情之一字、用於國家社會則有益、用於花柳場中則殺身 (狎邪銳)

學然後知、知然後行 (康德)

虛僞爲品行之大害 (康德)

富以苟、不如貧以譽 (禮記)

德莫高於博愛人 (賈誼)

人定勝天 (申包胥)

人不肯吃虧、一半固是自私一半却也是好勝、不知越有勢力、越要讓人、越富貴、越要損己益人、自處越退、身分越高、切不可爲好勝之心誤了 (紀大奎)

忠信立身之本 (薛文清公)

作本色人、說根心語、幹近情事 (呻吟語)

人精神飛揚、心不在殼子裏便害事 (朱子)

世間惟財色二者、最迷惑人最敗壞人 (高忠憲公)

士君子之偶聚也、不言身心性命、則言天下國家、不言物理人情、則言風俗世道、不規目前過失、則問平生德業、傍花隨柳之間、吟風弄月之際、都無鄙俗媟嫚之談、謂此心不可一時流於邪僻、此身不可一日令之偷惰也、若一相逢、不是褻狎、便是亂講、此與僕隸下人何異 (呂叔簡)

敦威儀、愼行止、正心術、保身體、孝父母、友兄弟、睦宗族、和鄉里、遠小人、親君子、自誠明、一終始、不他求、得於此 (曹月川童子箴)

行七八分、言二三分 (薛文清公)

自家身子、原是自家心去害他、取禍招尤、陷于危敗、更不干別箇事 (呂叔簡)

凡子弟衹事一稟命於所尊、便是孝弟 (溫氏母訓)

治家之道、謹肅爲要 (張文端公)

三軍要他輕生、萬姓要他重生、不輕生不能戡亂、不重生易于爲亂 (呂叔簡)

古老考 (松風)

閒古史及先秦諸子書常發見一個離奇的現象、大凡那時的人物、多半壽數很長、堯百有二歲、舜百有十歲、文王百歲、武王九十三歲、固已邁乎尚矣、武王已崩、成王仍在冲齡、致勞周公負扆南面、似乎武王八十多歲才生下這個老兒子、這未免是奇蹟、正如舜娶堯女、按黃帝世系排下去、竟是娶了他的上四輩祖姑、自春秋以降、老子墨子莊周荀卿公孫龍這些人、一高興就活二百來歲、不高興也得活百歲起碼、這不是他們如此願意活下去、老實講、乃是史家煞費苦心、安排史料時、把他們拉長、以期上下夠得著

在諸子爭鳴的時代、你也游說、我也進見、有的一使勁、相隔二三百年、往上可對着齊桓公作揖、往下也許跟秦始皇握手說話、姑得拜、你看、若不多活幾年、那怎好高攀呢？

史記老子韓非列傳、辦得最爲妥著、傳曰「老子百有六十餘歲、或曰二百餘歲、以其修道、而養壽也」

魯仲連先給趙國排難、秦圍邯鄲、新垣衍勸趙帝秦（時在周赧王五十八年）、又過了幾年、田單復齊、攻聊城未下、燕將堅守經年、仲連解紛、投書勸燕將棄城（時在周赧王三十六年）他又活回去了、倒車開了二十二年

孟子荀卿列傳、荀卿年五十、始來游學於齊、齊襄王時、而荀卿爲老師（時在周赧王四十六年）游楚、春申君以爲蘭陵令、春申君死、荀卿廢居蘭陵因家焉（時在秦始皇九年）由年五十游齊、至廢居楚蘭陵、先後四十六年、再加上他那個「年五十」並且就算活了九十六歲、似乎沒有立刻廢居之後、他還著書講學呢、氣死、最奇怪的是史記扁鵲列傳、此公先給趙簡子診病（在周景王十四年至十九年）後看出齊桓公病入膏肓（時在周景王九年）一後一先相差一百二十七年

還有公孫龍、那位堅白異同的辨者「孔子弟子也」見仲尼弟子列傳「平原君客也」見平原君傳、可是平原之封、上距孔子已一百八十一年、秦圍邯鄲、信陵救趙「虞卿欲爲平原君請封、公孫龍聞之、夜駕見平原君」這又後推多年、統計公孫龍先生、至少要活二百四十歲才夠

吁「恐生也晚」太沒活頭了、區區挨冊六十歲就很不易……書至此令毫無然、恨不生先秦時、也得壽至百歲有奇、豈不懿歟、若更進一步、一爲羲皇上人、則又千二、八百歲活起來也甚易——只是、不好活得太多了、想必也賦

藤蘿 (雲心)

自從去年秋天搬到這窩前有一架藤蘿的新房子來、就盼望着到春天看牠開花、這架藤蘿也還不小、大約有了十多年的壽命、枝葉是很茂盛的、預料牠開花時一定少不了、我幻想這一架藤蘿都開遍紫色蝴蝶形的花、我更想到把花弄下來作藤蘿餅、香甜適口、於是我一到了二月底、便對於這藤蘿注了意、看見牠生了幾包蓓蕾、歡喜的了不得、但一直等到開花時、只是稀稀疏疏幾串、我疑心這架樹是死了一半、這還不算、花正開着的時候、下了一天黃風一天的工夫、藤蘿花便吹壞了、藤蘿餅當然是吃不着了、盼了多半年、只取得這樣一個沒有勁的結果、這眞給了我一個教訓、便是、希望常常得到失望、現在那藤蘿葉上又密密匝匝的滿了枝頭、並沒有死了一半、緊接着的一個教訓、是不希望的事常常容易得到

在藤蘿開着的時候、一個會畫的朋友送給我一張畫、畫着一架藤蘿、當時我接到時、非時的歡喜、拿來掛在牆上、窗外藤蘿花謝了、窗裏牆上的藤蘿還開着、天天看着這張畫、我對於牠又發生一種說不出的感慨、爲什麼我的朋友要畫一架藤蘿呢？那枝子纏繞不清的繞在石頭上、使我心裏跟着紊亂、我總以爲牠是象徵着一件纏繞不清的事、而我現在就好像要加這一件事纏繞不清、同時我想到許多方面去、想到一條蛇纏在一個青蛙上要吃那蛙肉、又想到一個人用帶子把脖子弔上、又想到落到蜘蛛網的一個蜻蜓、越想離題越遠、結果使我有意摘掉這牆上的籐蘿、終於在一天晚上、對着牠坐了一個多小時以後、毅然決然摘下牠來、心裏自然覺到一些空虛、但我願欲這樣空虛着！

讀幻亭瓊林 二四

△馬融絳帳

(漢)馬融、爲世通儒、從遊者以三千計、嘗設絳帳、前列生徒、後列女樂、惟鄭玄目不邪視、融曰、得吾學之秘者、惟鄭玄一人耳

生徒女樂列西東、絳帳莊嚴闞馬融、不有鄭玄一人在、三千弟子盡空空

△狄仁傑桃李在公門

(唐書)狄仁傑、嘗薦張柬之桓彥範等、皆爲名臣、或謂傑曰、桃李盡在公門矣

梁公所薦有張桓、手轉乾坤勢不難、一日五王功業就、滿城桃李屬春官

△薛令之苜蓿長闌干

(唐)薛令之、爲東宮侍讀、時官署簡澹、作詩云、盤中無所有、苜蓿長闌干

職任賓師不在官、東宮雅意勸加餐、非無酒食先生餓、苜蓿闌干滿玉盤

△游楊立程門雪

(話錄)游酢楊時、師事程頤於洛、一日、二子侍側、先生瞑目、二子不敢去、久之、門前雪深三尺

二子尊師學且勤、程門立久雪紛紛、而今學校先生衆、義薄情疏敬亦分

△光庭坐一日春風

(宋)光庭見、明道先生於汝川、歸語人曰、光庭在春風中、坐了一日

鼓以風兮動以雷、陽春長養律初回、先生道德同天地、萬物胚胎發育纔

△張横渠教授使史居左經居右

張横渠教授門徒、左史右經、朝弦暮誦

横渠教授惟經史、一脈相延聖與賢、不似今人心好怪、異端崇拜棄眞傳

△宋胡瑗教授立經義齋治事齋

胡瑗、爲國子監、其教授立經義齋、治事齋、從學者、既知文學、又能政事云

胡瑗弟子德維馨、禮用兼全貢帝廷、學校於今宗白話、只求治事不傳經

△邊韶腹笥五經

邊韶、字孝先、大腹、好晝眠、弟子嘲曰、邊孝先腹便便、五經笥、但好眠、韶答曰、邊爲姓、孝爲字、腹便便、五經笥、非好眠、思經事

腹笥誰如老孝先、五經裝滿故便便、而今白話宗胡適、勿怪邊翁但好眠

△范質眞傳衣鉢

(五代史)范質、舉進士、主文和凝、愛其文、以十三名登第、謂質曰、君文宜冠多士、屈居十三、欲傳老夫衣鉢也

多才不使魁多士、只爲師生有夙緣、得冠群英雖顯耀、何如衣鉢得眞傳

水滸 (249)

第五十二回 戴宗二取公孫勝 李逵獨劈羅眞人

老兒焦躁、便來揪住、李逵喝道：「你是何道理、打翻我麪」李逵捻起拳頭、要打老兒、戴宗慌忙喝住、與他陪話道：「老丈休和他一般見識、小可陪老丈一分麪」那老人道「客官不知、老漢路遠、早要吃了麪、回去聽講、遲時誤了程途」戴宗問道：「老丈何處人氏？誰人講甚麽」老兒答道：「老漢是本處薊州管下九宮縣二仙山下人氏、因來這城中買些好香回去、聽山上羅眞人講說「長生不死之法」」戴宗尋思：「莫不公孫勝也在那裏……」便問老人道「老丈貴莊、曾有箇公孫勝麽？」老人道：「客官問別人、定不知、多有人不認得他、老漢和他是鄰舍、他只有箇老母在堂、這箇先生、一向雲遊在外、此時喚作公孫清、如今出姓、都只叫他一清道人、不叫做公孫勝此是俗名、無人認得」

戴宗道『正是踏破鐵鞋無覓處、得來全不費工夫』又拜問老丈「九宮縣二仙山離此間多少路、清道人在家麽」老人道：「二仙山、只離本縣四十五里便是、清道人、他本師如何放他離左右」

戴宗聽了大喜、連忙催趲麪來喫、和那老人一同吃了、算還麪錢、同出店肆、問了路途、戴宗道：「老丈先行、小可買些香紙、也便來也」老人作別了

戴宗、李逵、同到客店裏、取了行李、包裹、再拴上甲馬、離了客店、兩個取路投九宮縣二仙山來、戴宗使起『神行法』四十五里、片時到了、二人來到縣前、問二仙山時、有人指道『離縣投東、只有五里便是』

兩箇又離了縣治、投東而行、果然行不到五里、早來到二仙山下、見箇樵夫、戴宗與他施禮、說道：『借問此間清道人家在何處居住」樵夫指道：『只過這個山嘴、門外有條小石橋的便是」

兩箇抹過山嘴來、見有十數間草房、一週圍矮牆、牆外一座小石橋、兩箇來到橋邊、見一箇村姑、提一籃新果子出來、戴宗施禮問道：「娘子從清道人家出來、清道人在家麽」村姑答道：「在屋後煉丹」戴宗心中暗喜、分付李逵道：「你且到樹多處躲一躲、待我自入去見了他、卻來叫你」

戴宗自入到裏面看時、一帶三間草房、門上懸掛一箇蘆簾、戴宗咳嗽了一聲、只見一箇白髮婆婆、從裏面出來、戴宗當下施禮道：『告稟老娘、小可欲求清道人相見一面」婆婆問道：『官人高姓」戴宗道：『小可姓戴、名宗、從山東到此」婆婆道「孩兒出外雲遊、不曾還家」戴宗道：『小可是舊時相識、要說一句緊要的話、求見一面」婆婆道：『不在家裏、有甚話說、留下在此不妨、待回家自來相見」

戴宗道：『小可再來』就辭了婆婆、卻來門外對李逵道「今番須用著你、方纔他娘說道不在家裏、如今你可去請他、他若說不在時、你便打將起來、卻不得傷犯他老母、我來喝住你便罷」

李逵先去包裹裏取出雙斧、插在兩胯下、入得門裏、大叫一聲『著個出來」婆婆慌忙迎著問道：『是誰？』見了李逵睜了雙眼、先有八分怕他、問道：『哥哥有甚話說』李逵道：『我乃梁山泊黑旋風、奉著哥哥將令、教我來請公孫勝、你叫他出來、佛眼相看、若還不肯出來、放一把鳥火、把你家當都燒做白地」又大叫一聲『早早出來』婆婆道：『好漢莫要恁地、我這裏不是公孫勝家、自喚做清道人』李逵道：『你只叫他出來、我自認得他鳥臉」婆婆道：『出外雲遊未歸』李逵拔出大斧、先砍翻一堵壁、婆婆向前攔住、李逵道：『你不叫你兒子出來、我只殺了你』拿起斧來便砍、把那婆婆驚倒在地、只見公孫勝從裏面奔將出來、叫道：『不得無禮』只見戴宗便來喝道：『鐵牛！如何嚇倒老母』戴宗連忙扶起、李逵撇了大斧、便唱箇喏道：『阿哥休怪、不恁地你不肯出來」

公孫勝先扶娘入去了、卻出來拜請戴宗、李逵、邀進一間淨室坐下、問道：『虧二位尋得到此』戴宗道：『自從哥々下山之後、小可先來薊州尋了一遍、並無打聽處、只糾合得一夥弟兄上山、今次宋公明哥々、因去高唐州救柴大官人、致被知府高廉三陣用妖法贏了、無計奈何、只得叫小可和李逵逕來尋請足下、遶遍薊州、並無尋處、偶因素店中、得箇此間老丈、指引到此、卻見村姑說足下在家燒煉丹藥、老母只是推卻、因此使李逵激出哥々來、這箇太莽了些、望乞恕罪、宋公明哥々、在高唐州界上、度日如年、請哥々便可行程、以見始終成全大義之美」

公孫勝道：『貧道幼年飄蕩江湖、多與好漢們相聚、自從梁山泊分別回鄉、非是昧心、一者母親年老、無人奉侍、二乃、本師羅眞人、留在座前、恐怕山寨有人尋來、故意改名、清道人、隱居在此」戴宗道：『今者宋公明正在危急之際、哥々慈悲、只得去走一遭』公孫勝道：『實礙老母無人養贍、本師羅眞人如何肯放、其實去不得了』戴宗再拜懇告、公孫勝扶起戴宗、說道『再容商議』

漢口的公園 (治平)

一些寫新文藝的「漢口文人們」說：「漢口這地方是一塊沙漠啊！」他們說漢口是「沙漠」是認爲漢口沒有跳舞場、沒有咖啡館——有雖然有、都少得不可再少、而且都貴族化、窮酸不輕易能夠去光顧的——他們或許還沒有發覺、漢口連新鮮一點空氣也沒有

在上海的火山上面焫膩了、還可以到許多花園裏面去吐一口觸氣、在漢口、找這樣的花園好像是鳳毛麟角了、劉文島在漢口的時候、替漢口人做了一件大善行、在雙洞門鐵路外、建築了一面中山公園、雖然園基不很大、只要十五分鐘就可以遊遍、但是在這沙漠的漢口、已經認爲是新奇的發現了、嚴格的說起來、漢口正式開放供人遊息的園子、除了這鰲頭獨占的中山公園以外、便尋不出第二個來了、物稀爲貴、難怪漢口人拿這園子當寶貝呢！

中山公園的前身、本來是一個私家花園、那時非常簡陋、面積更不及現在十分之一、而且那個地方七八年前、還沒有十分繁榮、附近居民很小、比較多一點的、却是無人收管的浮棺、當然這個亂草園子、誰也不會光顧、現在駐意大使劉文島、做漢口特別市市長的時候、便爲漢口市民發下了這個宏誓大願、要替漢口市民造一所公園、首先勘定了園基、更因陋就簡的佈置了一下、大概因爲經費的關係、爲市民解決偌大一個問題來建築一所公園、費用竟沒有化到兩萬塊錢、可以說價之廉、無出其右吧？很好很好、賢惠媳婦能夠爲無米之炊、至今漢口市民走到中山公園來還會想念這位作事能幹的劉市長、不過兩萬塊錢的代價究竟太少、最初除了小湖一個和小溝沒有分別、小山兩座和大墳沒有分別外、找幾座草亭子、百十來株樹秧子以外、再就一無所有了、好在如溝的小湖裏、還有幾隻小遊艇、假使你有五元大洋作押款、另外有四毛大洋作租金、便可以到湖裏去兜上一小時的圈子、其實這湖小得可憐、與其說是兜圈子、勿寧說是在水當中打旋還來得切貼一些、雖然這樣、使遊人興致索然、但是在沙漠當中尋得了一株大蒜、或許會當水仙花供養的、可不料漢口人福薄命淺 (未完)

慎昌鐘表眼鏡話匣美術禮品公司

新京商埠大馬路路西

信用第一

○首創多年老店○各項存積充溢○現在削碼推售○只要够本就出○認痛犧牲水脚○情願賠耗利息○並非濫貨騙人○開票係用信實

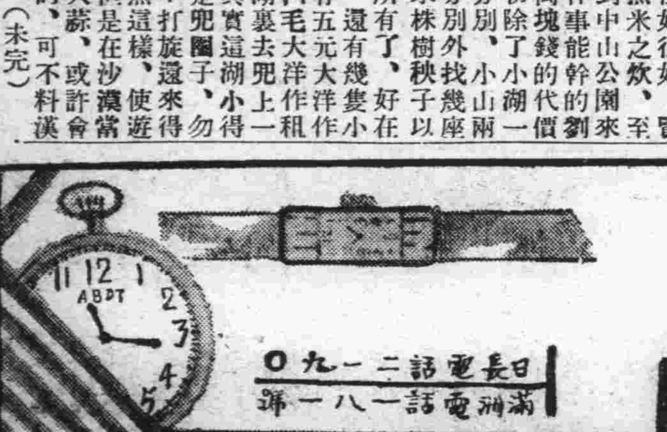

日長電話二一九〇
滿洲電話一八一一番

山梨水晶進出滿洲紀念

爲助實物宣傳犧牲提供

白水晶印 ◎附帶眞皮精製印套

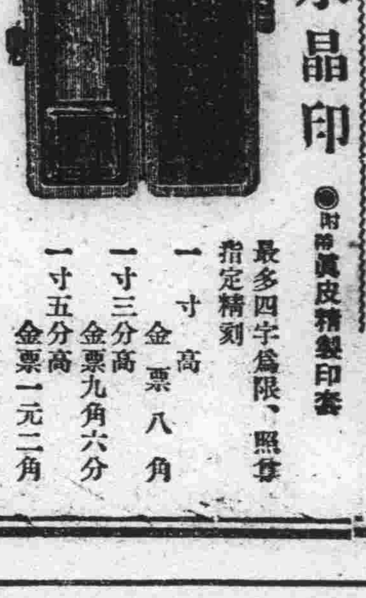

最多四字爲限、照章指定精刻
一寸高 金票八角
一寸三分高 金票九角六分
一寸五分高 金票一元二角

茶水晶印 ◎附帶眞皮精製印套

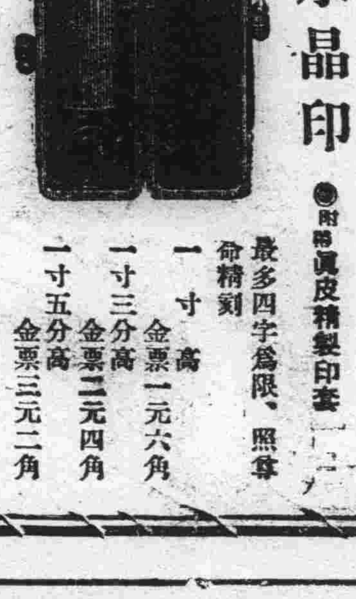

最多四字爲限、照章命精刻
一寸高 金票一元六角
一寸三分高 金票二元四角
一寸五分高 金票三元二角

草入水晶印 ◎附帶眞皮精製印套

多至四字爲限、按章命照刻
一寸高 金票一元六角
一寸三分高 金票二元四角
一寸五分高 金票三元二角

瑪瑙印 ◎附帶眞皮精製印套

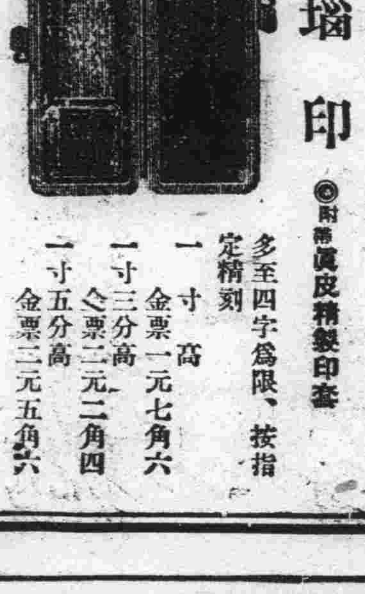

多至四字爲限、按指定精刻
一寸高 金票一元七角六
一寸三分高 金票二元二角四
一寸五分高 金票二元五角六

◎訂刻時請先選定上列字体徑寸、註明所欲字体號碼及印材徑寸之號碼、敝社即遵照精刻

◎付欵辦法—郵滙、郵票（但以日本郵票爲限）振替口座、滿洲國紙幣、朝鮮銀行券均可聽客隨意

◎送欵時請另加包裹費金一角、如下命採用郵局代收貨欵辦法時、另加郵費日金三角、務以先繳貨欵爲佳

日本山梨縣大河內
山梨水晶株式會社
振替口座東京九四六八番
電話大河內七番

哈爾濱

市署起債卅萬 即着手築堤

將召開自治會求爲贊助 南北兩隄各長爲四公里

在全滿估第一都市地位之哈爾濱、考其市面凋敝之最大原因、實由於過去、兩次水災、有以致之也、現下市內五十萬市民、同憶水災之創痕、猶懷一種恐怖之心、市署關於此點、尤爲關懷切膚、故有以二百九十萬鉅款、建築堤防之計劃、全部工費以三分之二、歸國府負擔、三分之一、由市署籌措、與工計劃分爲三期、完成是項最大工程、雖屬於國家責任、然營工建築事宜、尚須市署方面負責進行、轉瞬復屆增水之期、故是市署佐藤總務處長、佐藤工務處長、以及鈴木、都市建設局總務科長三要人、前曾聯袂晋京、向中央當局各首腦懇切陳情、然經談判之結果、第一期之建築費、在此二百九十萬元中、之一部分、以康德元年度之追加預算、由市署起債二十萬元、即日着手實行建築堤防關於是項提案、不日將召集市自治會全體委員、列席開會、請求諒解、想各委員、關於堤防素抱熱忱、定能全場一致贊助、據聞第一期工程、從岸由新安埠管界老正陽河起工、蜿蜒至道外二十道街止、北岸由馬家船口起工、修至松浦鎮止、工事計劃、堤高距離水位一自三十七米、堤寬二十米、內裝鐵柱灌以洋灰併在堤上建以六七米寬之甬路、以備遊人往來、想該最堅固之堤防落成後、不僅市內一般常受水害之商民、偶遊堤上、低望水流波浪雲湧、遙觀風景如畫、增助心快神爽、彼時哈爾濱市之松花江岸、增此浩大雄偉之堤防、壯似萬里長城、更助無限壯觀也云

俄人猝然身死

南崗西八年市街派出所管界西市場門牌二十四號住戶俄人尼吉里金、年四十歲、磨刀爲生於日昨七時許歸家即臥床不起、其妻不解何故遂即報告警所請求救治、當經該所電達救急車前往送赴醫院醫治、但未待車至、該人即氣絶身死矣至何因何病現尙不知云

吉林

松花江護岸工事 決六月初興工

工程費三十七萬八千元 預約於明年十月間告竣

吉林省本年度新規事業中之最大工事、以省爲中心、由臨江門起至東萊門蜿蜒二齊羅半之松花江護岸工事、客歲間即經省公署及國道局諸在準備中、其關於承工者之投標、業經國道局指大倉組等十一家於本月十八午前十時、舉行開標、已誌報端、結果以三十七萬八千元由福昌公司承修、決定於六月初旬開工、預約明年十月竣工、聞其建築材料、完全以石料爲基礎云

稅務監督署 調動職員勤務

吉林稅務監督署、茲爲分配人員起見、特將署內日滿職員、斟酌情形、轉勤於外縣若干名、計有屬官橋本駒夫轉延吉、科員田勇轉吉地稅捐局、林忠之轉新京稅捐局、森藏之助、轉石城縣、李大年轉扶餘縣、業於日前發表各人員現已分赴各地任事矣

洮南

饑民奄々待斃 當局宜速救濟

洮南縣食粮缺乏、粮價飛騰饑民流離失所、哀聲遍野、慘不忍聞、因少吃缺穿屢演成慘劇、五區界音德吐地全屯、二十餘戶、始則一日不得食、繼則數日不舉火、全堡貧民掘草根而食、食數月均感大便不通、岌岌乎塞死如此飢饉荒年之乏食人民關心民瘼者極應設法云

區云

私煙舘被警查獲

吉林福綏門外鮮人某、向無正業、專以私賣鴉片及白面爲生、聞已數閱月矣、不知因何洩露秘密、於前日晚五時、被警察偵知、前往搜查將煙具煙膏、白面等、全行搜去、該鮮人自知違法、頗力要求、至如何辦法、訪明再誌

安東

財務局爲注重國課 派員催繳房捐

民衆應從速完納以免受罰

縣財務局、近以房租地捐、爲地方正供、民衆應踴躍輸將、以重國課、惟查市內商民房捐雖經一再催促繳其中尙有觀望不納者、聞該局爲實行催促注重國課、連日來已派出大批人員、分赴未納捐各戶實行催收以免過期加罰云云

部令調查圖書館

安東省公署、頃奉文教部通令、以圖書館之設係爲補助學校教育並對成人教育、有重要關係、故圖書館使命重大、特製定表式、令全國各省區市調查各圖書館之閱覽人數、並建設式樣以便考核云

阜新

黨來大股匪賊 騎兵正追剿中

阜新縣城東北距百三十里怒河土地方、近因老梯子、双標、三字、及天合四匪首、率領三百餘名、由綏東竄入、磨故土、怒河土、各地方、到處燒殺擄掠、任意蹂躪、是以駐本城之混成騎兵第三十七團第三連々長、王閣忱聞知後、於月之十七日午前十一時、率領騎兵一連、及大隊部隊長趙信、等共二百餘名、同赴怒河土地方、連次追擊、該匪大受損傷、今又向大力巴溝、及半截塔地方逃遁、想此帮股匪在近日想不難消滅云

綏化

縣署注重治安 令增警察分所

綏化縣公署、因所屬之鎮市要道、時常發生意外之事、故飭令警務局添設各分所、以維治安而便於民戶、興農鎮屬之十一井、派遣警察三小隊隊長費青山氏永安鎮屬之太平川、派警務局科員何文會氏、津河鎮所轄之尹家店、派遣綏化十字街分所長呂鳳亭氏該被派遣之所長接命後、即日前往任事

沙河

中山參事官赴四區 頒發村制規則

並解釋劃村計劃免除爭執

瀋陽縣公署、前因鑒及縣境各區、主村過多、村民負擔最重、改善村制、劃併主村減輕擔負一案、已誌前報、中山參事官躬親到區實地劃併、茲因施行日迫、其餘各區業經劃竣、參事官於本月二十三日上午九時許、携同秘書由省至官立堡第四區工作劃村、十時假該村小學校召集現職村長副列席、爲促其徹底明瞭併村之意義、遂發暫行選舉村董規則暫行村制規則各數十份、由參事官解釋宣佈、分併各村之規定、總共全區併爲十二主村、彼時各村々長副等採取同意者、固屬不少、而群起曉曉、有云距甲村較遠、辦事困難、請劃歸乙村者、有因土地不勻負擔較重者、大有人在、該參事官痛關民隱、相形之下頗難裁決、復令各村長繪併村圖一紙、以便參考全區主村大致相同、惟養猪窩與馬總屯二村、爭賀主村尙未指定、查養猪窩村東距滿鐵路線咫尺之遙、交通便利、達於極點、況又有鮮人二十餘家變電所一處、日滿鮮雜居乃係繁華之村、本應設爲主村、而馬總屯村地居偏東、人煙稀少、決無爭執主村之必要、復查蕭介春區長、對於併村一節、再四斟酌無不公允、藉詞阻撓或反抗者、不問可知、有勢可依、該區長係地方人、當然深明地方情形、對於劃村決無差錯云因時間關係僅將十二主村大致如此副村回縣審核參事官復向各村長副等訓話片刻時已六時許會閉晚餐恭送返省

本溪

村長仁慈可風 貸欵購賑粮

發與各貧戶

本溪八區連山關村長齊延一爲人忠厚、慈善爲懷、近鑒該村民食缺乏、哀鴻遍野、遂發惻憫之心、乃於月之十八日、親自來縣特向滿洲銀行本溪湖支店告貸七千元、以便購買紅粮、而資接濟民食、於昨二十一日、已將此項賑粮運至該村、按戶分配一時貧民聞訊、無不喜形於色、若該村長者、可謂仁慈可風、惠及貧黎云

存欵後前去理髮 却被胡匪上眼

所帶之空皮包被匪奪去 電業局職員受一場虛驚

張景遠陽人四十五歲、係電業局職員於二十二日下午一時許、持裝鏝皮包往中央銀行存欵(其存欵數目不詳)由中央銀行存欵完畢後遂持皮包出來、往道裏中國十三道街福德興理髮館理髮、不料竟被二名匪人、注目覓隨入該理髮館內、進屋後一匪監徒手把門並未如何搜翻、由腰中掏出匪槍威嚇、其一即將張某皮包搶去逃跑(皮包內欵項因已完全存放中央銀行、僅餘六十餘張押欵單據其外即爲此次存欵單一番及至張某報告經綠署得知後匪徒已杳如黃鶴、未能捕獲也云

僞稱爲緝私員 實則作窃盜

被警逮捕訊辦

本市道外正陽檢查班々長花榮滿、於日昨午後八時三十分許、帶警往天一街天一機零賣所檢查時、遇有崔景遠者(年二十二歲濱江省人現住道外十道街門片十一號)赴該所聲稱爲專賣署之緝私員、前來檢查等情花班長因平素未聞該署有崔某其人、當即施行盤詰、不惟訊明崔某係冒充緝私員的更判明爲合謀窃盜道裏八雜市九道街三號住戶劉成通家之正犯、崔恒久遂即帶署訊辦復經刑事系嚴加偵訊、併在該犯身畔、搜出警察廳刑事科爾字偵緝隊之密探證一張、併日警署日本警官之名片一張、及第四軍區司令部之軍人半價乘船證一張、外有煙土一塊、訊以窃盜劉成通家之棉被五床褥子一條一案據供係與劉成通之子劉鴻林合夥偷的等語、該署見其素無正業既有窃盜行爲、復有許多軍警證物冒名詐騙等等情事、遂即備文、送交刑科訊辦矣

魏騎兵團長調任

駐吉垣第二教導隊騎兵團長魏鐵華、奉令調任駐防洮南第二軍管區所屬騎兵第四旅上校、參謀長不日即赴任履新云

吉司令官躬親 檢閱各部隊

吉林第二軍管區吉上將司令官、於本月廿日率同僚屬依次檢閱所屬步兵第十旅、騎兵第二旅、步兵第九旅、步兵第七第八兩旅、其返吉期須定一個月云

追擊砲連已編成

吉林東大營陸軍教導隊騎兵第二團、頃特由團增編迫擊砲一連、現已正式編成云

倪甲長因公來省

永吉縣鄉五區第五保甲長倪慶文、茲因辦理公務於前日由鄉來省、一俟公畢即行回

鐵嶺

縣署刷新村政

各村村長均依考試規定

縣公署茲因滿洲建國以來、百政刷新、惟有村治尙不甚完善、時有村民告發村長、濫舞弊種種情事、縣長參事官、內務局長等、有鑒及此、由呂內務局長負專責、首由各本村依票選法、選得三五人呈報縣署內務局、由呂局長再行考試、最重文才品行素服村民仰望者、爲合格、今考試已將終了、查呂內務局長因公勤勞、縣屬百政改新、不卜可知、鐵縣之村政堪爲全國模範村政云

彰武

民食缺乏哀鴻日增 設食粮救委會

調查有粮戶以救濟缺粮戶

縣當局、近來目覩金融窘困鄉民食粮缺乏、特成立食粮救濟委員會、委員長縣長王本璋、副委員長參事官鶴田一馬、茲將其簡章錄左

彰武縣食粮救濟委員會簡章

第一條、本委員會、以救濟民食、防止食粮出境爲宗旨

第二條、本委員會、定名爲彰武縣食粮救濟委員會

第三條、在縣組織食粮救濟委員會、各鄉鎮同時組織委員分會

第四條、縣委員會、以縣長爲委員長、各科局長、及縣農商會長、街長等、爲委員負責監督各鄉鎮委員分會各鄉委員分會、以商務分會長、或鄉農會長爲委員長、各村長副爲委員

第五條、各村長副、爲分會委員、擔任、調查責任、查報各村有救濟能力各戶及被救濟各戶粮石數目

第六條、鄉村存粮各戶、接濟無粮各戶、由縣鄉各委員會負責調濟之

第七條、如各村粮戶、四有餘粮不肯貸借者、應由委員會、秉承縣長命令、强制執行之

第八條、粮利定爲二分五厘欠戶應由秋後收粮、最初期償還之

第九條、倘有發生拖欠情事由委員會代爲追償之

第十條、停止燒酒、將燒粮移作民食、接濟辦法另定之

第十一條、各商號存粮、亦照前條辦法另定之

第十二條、本簡章自呈准之日施行、如有未盡事宜隨時修改之

錦縣

警務廳注意治安 召開夏防會議

全縣各區署長等均到席 討論警備網之佈置事項

錦州省公署、警務廳司法科警科長、及申屬官、於月之廿一日、日午前八時、至下午三時止、假青年會禮堂、招集全縣、各區區長、各署署長、各保保長等、開夏防會議、討論夏防期中、警備網之佈置法、鄉村自衛團之整頓、縣鄉道路平治等重要議案云

高署長招全區 村甲長會議

瀋陽縣官立堡警察署長高玉横民、於本月二十三日上午八時許、假該村小學校招集全區村甲長、開保甲會議、計到村甲長有百餘名以上、首由高署長訓話、查對於保甲一節、本廳一月前當爲辦理完善、本署長爲體恤農民起見、況因地方平靖以致敷衍至今、現因公令綦嚴、眼見青沙帳起、仰各村甲長等、務將各該村團員屢爲五名、以資遇事連絡、而防匪患、並限於即日辦妥、遂發保甲規則數十份仰各遵照辦理云

齊齊哈爾

日滿青年會 召各部會議

討論進行事宜

齊齊哈爾日滿青年會、茲爲討論會務一切進行事宜、特於日昨集召總務部會議、二十一日召集指導部會議、二十二日召集事業部會議、二十五日召集幹事會議、其每日會議時間、均由午前七時起地址、在龍江飯店云

劉廳長刷新警務

齊々哈爾市警察廳、自劉廳長東渡視察歸來後、遂即猛力講求警務刷新、除令保安科召集修息班交通警、施行訓練外、茲聞司法科蔡科長又擬令後每星期六召集全科法警受以刑法規程云

營口

鴻記工廠火警 施救未蔓延

市警二分署十字街分所管內鴻記帶子工廠、於二十三日午前四時許、院內堆積之紬帶甚夥、突然起火、適值滿鐵消防車損壞在修理中、滿鐵消防隊趕到、極力施救、同時三十五分救熄、結果燒去紬帶若干捆、未致株連、可謂幸矣、當此亢旱物燥之際、市民對於火事、可要加萬分注的意云

工人失業頗多 竟實行閉鎖

我國政政自實施煤油專賣制度以來、一般外油會社大受打擊、是以營口三家亞細亞煤油工廠、日前實行閉鎖、二百餘名工人、俱陷失業之苦、際此極不景氣時代、又多此失業之人頗堪浩歎云

蓋平

當局發起 祈禱求雨

蓋平 自入春以來、永未普降甘霖、兼以去冬亦未降雪土質乾燥、春耕無法播種、一般農民深爲憂慮、縣當局有鑒及此、持於本月廿二日發起集合人民、虔誠求雨、滿街遊行、以祈甘霖、早爲普降、并於是日禁賣魚肉以示虔誠云

牛莊

教員被綁 死於匪手

邑九區、古樹子村、曹乃鈺年二十四歲、在一區玻璃堡村充當教員、於二月二十一日、被匪綁去索欵一百五十元、該家僅湊五十元、欵未交足、令即趕緊交欵、方能放回、二次又交五十元、仍未放還下欠之欵限三日交齊否則斃命、求親告友、又湊五十元、前往贖票未遇、於本月二十一日、在海城西二台子村南、發現該教員屍體、仍係倒埋沙灘內、殘忍已極、不知係何寃仇、令人長嘆不已、遭此浩刼亦云慘矣

岫岩

各界人員一致行動 調查存粮數目

商農戶存有餘粮須全出售 藉以救濟饑腸轆轆之貧民

岫巖邑自去年雨水爲災、禾稼歉收、以致缺乏食粮者、大有人在、曾經縣當局爲民請賑、已蒙省府照准、賑粮運到多日、早已分別發放用罄、如近日以來、有錢之戶、覓持錢而不克交粮、鄉村貧民無錢購買者實居多數、飢餓慘狀、筆難盡述、茲經各界出而維持、設法救濟、其辦法調查商農各戶存粮若干、除留自已全年食粮外、倘能積存若干餘者全行出售、不許隱匿、調查以後、積存之粮若不出賣、安心藏匿者、嚴加懲罰現經縣公署各科局長、協同農商會長、並警署長等一致出動、現正調查云

何甲長逃出虎口

岫巖徐家堡子村保甲何世忠於五月三日一時許、向管境湯池溝巡帶查動、被匪首叢隊長十二名、綁去情形、業誌報端、茲該甲長於月之十八日夜間、在二區槽子峪乘匪熟睡之際脫險逃出、於十八日夜十點半鐘逃跑到村、若該甲長者、可謂不幸中之大幸也

跳梁小醜 不難蕩平

岫巖警務局長岳茹山及指導官、以轉瞬青紗帳起、四鄉小醜又將跳梁、民不得安、爲根本肅清匪患計、堅決以最短期間、務將全境匪患肅清、俾人民得安居樂業、茲於月之十九日上午九時、警務局及指導官、督率警察教導隊百餘名、並携有機關槍迫擊砲多門、由北通門出發諒此跳梁小醜不難一鼓蕩平云

勦匪獲勝 救回人票

駐岫友軍守備隊加藤隊長、於月之十八日早晨帶隊〇〇名出發、行至鳳界荒溝門地方、突遇匪首丁鳳山、麗景泰等帮匪約數十名、雙方激戰二小時許、匪勢不支竄去、斯役擊斃匪人二十六名、傷匪甚夥、得獲各種槍械十四枝、並救回人票十五名、匪向石頭嶺子逃竄云

又訊、滿軍第四旅二營機關槍連在鳳界石頭嶺子二八八高地巡帶防堵、於月之十八日午後八時三十分、突然竄來匪人三四十名、匪首報字麗景泰、槍械整齊、與官軍接觸開槍射擊當時匪首麗景泰及其護從二名、同時擊斃傷匪甚多得獲捷克式槍一支、一三式槍一支、湖北造搶一支、鐵鷄公一支、我軍傷馬二匹、匪勢不支均皆逃散云

瑣聞

△號商行將減價

(遼源)郵政局街大德慶經理王子眦、劉子元二君、對於營業之事宜、迭迭研討抱定犧牲利益、以多賣爲宗旨、除修屋內外、決定於近日舉行大賤賣業於外埠運到之各色應時之物品、貨眞價廉、以便酧謝、主顧對此之一般店員迎酬當爲我縣商界之模

△娘娘廟香火會

(錦縣)東關大馬路東娘々廟及城內北街娘々廟、向例於每年、舊曆四月十七、八、九三日間、舉辦香火盛會、本年又屆辦會之期、爰於月之十九日起二十一日止、三日間、舉行聖誕香火盛會云

△小雨知時而降

(錦縣)由春及夏、雨水缺如、一般人民、均翹望甘霖之降臨、而利於春耕、惟月之十七日晨刻、烏雲四起、俄爾密佈於天空、迄至午後一時而衆人仰望中之甘霖、已淋漓降落矣、至四時始止、雖時小時大、土地未能潤透、然於禾苗、不無小補、是以一般人民、均喜形於色、成稱好雨及時云

△舞台邀來新角

(海拉爾)本邑西大街興安舞台、自開演以來、因角色關係、營業未見若何起色、僅堪支持、故近來該園經理張子雲氏、爲招徠一般顧客並營業興盛計、特於日前特派專員赴哈爾濱華樂舞台、邀到馳名坤伶、君孟、孟麗華二名、角色整齊每日登台表演、故日來座客非常擁擠、想該園前途必有一番振興云云

△稅稽查員得人

(山城鎮)瀋海線山城鎮稅捐局、稽査科科員張逃堯、唐國華二君、作事認眞、與各商號均以親善爲宗旨、是此按月收入、較前特別增進云

△田中醫長履新

(吉林)東洋醫院婦人科醫長本多嘉則、業奉滿鐵本社令轉奉天婦人醫院長、新任東洋醫院婦科醫長田中斌雄隔昨由鐵嶺蒞吉履新、並於昨歷訪各機關方面云

△教員忽染瘋症

(吉林)永吉縣立模範小學級任教員潘君、學品頗優教育經驗亦甚宏富、實爲教員中不可多得者、詎於最近不悉何故、突患極劇烈之瘋症、終日狂言亂說、精神大爲錯亂、同人甚爲惋惜、按其原因論者多測由氣憤成疾云

胃症良藥

中尾藥學博士指導　帖佐醫學博士推獎

胃活

主治効能

隔食・胃弱・胃炎・胃痛・胸隔痞悶・食積不消・食物不進・惡心嘔吐・酒醉宿醉・吐酸嘈雜・膨脹以及小兒吐乳等症

價目　特大罐 金壹圓　大罐 金五十錢　中罐 金三十錢　小罐 金二十錢

總發賣元 大阪市北區久寶寺町 山田安民藥房

經理處 大連市浪速町 日本賣藥會社

各商埠著名藥店均有代售

商務印書館編印

叢書集成

正售 預約

集叢書之大成 廣古籍之傳播

(子目四千種 分裝四千册)

本書選擇標準 以實用罕見、適應需要、流通孤本爲主!

本書內容分三大類 普通叢書 專科叢書 地方叢書

預約價 本月內大洋四百六十元 六月內大洋五百元 七月內大洋五百四十元

郵費大洋六十四元(另有分期交欵辦法)

樣張 另備 預約簡章 函索即寄

專印詳細書目一厚册定價二角

言:在瀋陽交欵另加滙費)

截止期本年七月卅一日

瀋陽商務印書館謹啓

附預約簡章

延吉

道德會講演團蒞延 不日即行開講
以同昌和舊址爲臨時場所 追漸發展即成立正式分會

本埠自一躍而爲省垣，凡社會之事業，有如旭日之東升，蒸蒸日上，是以社會團體，無不矚目於延垣，本月十五日，有新京萬國道德會派遣講演主任李秉光、徐春生、及監理等一行五名蒞延，聞該團之工作，即本普渡爲懷善果同登之宗旨，宣傳王道，闡揚道德，希善緣之宏開，廣募同志，不日即開始講演，純以性理學療治疾病，以倫理學和睦家庭，誠病者之和緩，家庭之福星，亦係吾延邊善緣之所感得該團之蒞臨，援沈溺於苦海，出水火而衽席，開該團並得蔡省長之贊許，業已租妥興隆東大街同昌和之舊址爲臨時講演所，追稽形發展，即成立正式分會，現正積極籌備講演，不日開始，預料聽衆屆時必非常踴躍云

中央銀行將喬遷

本埠滿洲中央銀行，延吉支行，經理張然茲，以該行現寓處所非常狹隘，甚不適宜，早擬遷移，苦無相當房所，經許久之籌劃，始尋妥興隆西大街廣順成舊址大樓六間不但宏敞，而且極其嚴密，現已鳩工，着手修理內部之一切，以俟工竣，即遷新址辦公云

監獄長更迭

本埠第四監獄，原係吉林直轄，自間島開省後，於五月一日改稱延吉監獄，當名稱更換時，監獄長即有更迭消息，因特種關係，就延旬有餘日，迨本月十七日，監獄長劉玉棠，奉到調轉營口命令，該監獄遺缺另調奉天十五監獄長何承綸繼任並調看守所長高橋七郎爲監獄佐云

紅卍分會擬修山東會館舊舍

本埠北山山東會館之開始建築，由王德林籌備，組設會長一席，已由其個人自兼，及王出走後，該館之興廢，無敢問津者，致館址之房屋亦無人染指，迨今春萬國道德會紅卍分會蒞延，無相當地址，遂假該會館爲辦公處該會茲以館址之房屋，均將頹敗不堪，擬欲葺補，而礙於旅延邊之山東人士衆多，倘舍忽建築葺補，深恐嗣後糾紛難釋，近特函呈縣署要求出示曉諭山東人士，出面接洽，李縣長據函審核，均係公益公物，尙無不可之處，當即公佈，令與該館有關係之人士，限半月內對館址或捐或賣，儘可陳請，否則過半月後，由縣立案，即收歸道德會接有云

縣令改組商會 市民一致反對

縣屬圖們之商務會，係民十四年臨時組設，由商民公舉王德元，爲名譽會長，迨大同元年改市臨經延吉商務會組成圖們分會，仍以王氏爲會長，及去年十月間改稱圖們市商務會並分呈列憲備案，近本埠商會奉縣署令取銷圖們商會，改設事務局，曾函致該會，王會長以奉令改組，當召集各商工號，及會董開會討論各商號比聞改組消息，羣情憤慨，一致反對云

綏化

長警須注意禮節

查警察禮節，最關重要，曾經長員教佐，檢點在案乃近查長警，仍多玩忽，漫不注意，嗣後各警長警，對於禮節，無論認識與否，凡身着制服者統須照階級行之不得輕視，有失體統，再者直接長官，或最高級官員視察時，該主管官長或負責人員，須將現狀特殊情形，提出報告，仰各官長注意，不得頹靡不振，遂棄警察眞精神云云

克山

建國四屆運會 參加者速報名

克山本埠，滿洲建國第四次克山大運動會，本縣所屬城鎮各校報名參加者，非常踴躍，自報名日起，轉瞬間已二十多日了，距報名截止日期，已無多日，望一般運動同志者，於近日內，速々報名勿誤，再爲獎勵捷足先登的運動員起見，該會預備多種獎品，並發出各機關商農即有左列士紳等捐獎公函，熱心前往捐贈獎品，可謂熱心公益，不肯後人，誠足欽欽，茲香十三旅王縣長警務李局長紳士程君及王識非等云

敦化

吳司令軍規嚴肅

京圖線大石頭東許轄屬敦邑前次被匪及共產份子襲擊火車，及綁擄日滿人票多名，曾誌本報，於光天化日之中遂成一大慘劇，因此日滿當局，殊屬震怒，特派吳司令官元敏氏，來此勦辦，官兵

進街，秋毫不犯，公買公賣，先行籌集，民夫車輛多數，以備運輸軍火給養，休息一夕，即行分別出發，觀此軍規之嚴肅，及出發之計劃，足徵平素教練得法調度有方，以此致敵，何敵不克，諒此背小匪徒，不難鏟除云

通遼

卍會興修老祖殿

本邑各界首領自國基奠定以來，對於地方各項要政，無不勵精圖治奮勇前進，而法團人士，亦竭盡虔誠，辦理慈善事業，是以設施建築頗多，惟紅卍字會戴明本會長，接辦以後，認眞整理，會中一切，均井井有條，鼓勵會員，慮行善事，災民受惠者實衆，茲又募妥鉅欵，建築老祖殿一座，已鳩工起造多日，諒在下月內可告竣工，從此我邑中，又多一盛境也

景星

慣行搶截萬惡匪首 北霸天落法網
大小搶及馬一同送縣 曾警察大隊長之殊勛

景星縣警察大隊長曾雲亭氏，在本縣歷任警甲各差幹練有爲，經驗宏富，頗蒙各上峯所倚界，宿名久著，氏此次奉令赴龍江縣管界唐家營子屯苑春久家，帶長警不過數名，辦理窃盜馬案，不期至苑喜九家開始搜查犯人，即遇面生可疑之人，經氏詳細盤詰，語含混，問詢約一時始則吐離眞情，名爲谷德春，綽號北霸天，久在景星、甘南、龍江各縣爲匪不諱，查該匪北霸天久慣爲匪，帶率匪徒二三百名，出沒異常，本年春季在景星附近刼掠，層出不窮，時有所聞，迭經軍警協力痛剿，未能戈獲，誠爲遺憾，此次曾大隊長將著名匪首邂逅擊獲，剷除巨患，與各縣人民造福無量，昨經大隊長押帶匪首來城，連同起獲大槍十二枝，匣槍一枝縣七四、一併送縣究辦，而彰國法云

金州

南山祭相撲會 六部團體決定

金州五月二十六日，爲城南南扇山日俄戰爭三十一年紀念日，今經當地各機關議定舉行慰靈祭，並奉納六部對抗，相撲摔跤角力，茲將出場團體之六部記之如左一、民政署組（民政署、土木管區、小學校）滿鐵組、（驛、保線、滿電病院）內外綿組（內外綿會社金州支店）東門外組（農事試驗場、種馬所、苗圃、公學堂、農業學堂金福東門驛、保線）警察組（警察署、郵便局、電電局）地方組（金州管內居住者並前記以外之邦人）二、選手各組五名，三、試合四、採點，五、審判行司之判定六、優勝組優勝旗盃授與云

開原

天候不準疫病叢生 麻疹症又猖狂
對於幼兒亟應注意

驛內入春以來，即流行猩紅熱症，觀其傳染之猛，實爲幼兒一大患害，幸經警署盡力嚴防，始將威烈之猩紅熱大分消滅，然最近天氣寒暖不宜，驛內之麻疹症發狂，兒童十之八九罹染，殊爲危險，如正隆銀行社宅之兒童十人之中，竟八名得症者，目下調養中，查近日死亡率大多麻疹惡性肺炎症，希市民對兒童之保養，宜格外注意云

柴田氏兼任課長

全州民政署庶務課課長本田美義氏，今奉到當局命榮轉至旅順州廳學務課課長之職，已記報端，惟遺缺由金州本署財務課課長柴田清一氏兼任，以專責成云

安東

戴警長殉職 開追悼大會 與祭者千餘人

桓仁警務局長張心一君，前與牛澤指導官，率警百餘人擊潰三四百名之大股匪，活捉一名，擊斃三十餘名，得大槍六七枝，子彈數百粒，惟警長戴亞東君，因傷殉職，已誌前報，茲以縣長周禹九憐其忠勇，於月之十六日會開會追悼，當時各界要人，及市民等，約千餘人一體參加靈棚左右，遍掛帳聯，餘如各機關各法團，所輓聯語，無不慟涼盡致，增人嗟感，縣長主祭，親讀祭詞，一、局長報告剿匪經過，與祭人按次致祭，傾觴佈奠，禮行如儀，戴君九泉有知，受此矜表，當能欣然無憾云

通遼

警務局發放槍價

通遼縣警察當局，爲地方治安及肅清匪源計，曾於去年冬季，已將閤邑商民之槍枝完全繳收，當時曉諭槍主，給與代價，不令損失，迄已數月於茲，警務局於前日諭知商民前來領取槍價，除已派員下鄉發放外，並在縣署院內置棹，派員照定額發給城內商民聞之，均行持單前往，一時大有擁擠之勢，經警局照價發給後，均持欵喜形於色而去云

規定職員之服裝

通遼縣地居邊陲，開闢又遲向爲風俗人情，簡陋樸質之區，自我滿洲建國以來，政治日見良好，各事無不除舊革新，然而公務員之服裝，雖屬微事，亦必得整楚一律與政治之同新，本縣署茲經縣長參事官規定，一科三局之職員，均一律改着洋服，顏色均爲淺灰，至於價格，由公家補助七成，餘三成以各職員之薪俸內扣留，現下各局科職員均行一律改換洋服，睹之殊爲壯觀，可見王道政治之下，無一不刷新云

興城

縣署奉令招考憲兵

本縣公署案奉天省令招考憲兵，以初小學業或有同等學力者爲合格，年歲在二十歲以上、二十五歲以下現下應考者實繁有徒云

九台

陳股長勤勞職務

九台縣，警務局保安股長陳配天氏，人極精明，品學兼優，在警務多年，頗稱熟手任卞邑警務局保安股長以來對該股一切事宜，急力整理上下往來文件，並無留積，關於各事亦無偏私等情，一般輿論以該股長可爲警界之中巴星云

刑事查獲二匪 已送警局法辦

九台縣警務局刑事李君家營前奉命出查三區其塔木一帶該君前往該地偵查匪首報字大老疙疸，即張永昌，當即拿獲，供認不諱，又說王文起報字青山，在某地有一匪槍，乘機而起，該刑事並未遲延又將王文起捉獲，當時將槍扔在皂坑燒火之時，突然響了七聲，該刑事即令抓出將大老疙疸等二名胡匪一並帶局法辦，若李君者可謂克盡厥職云

鎭東

佛教會講演大會

本邑致善堂公所創設佛教會爲教一般人民得善果，是日設會於公所院內，到場聽講者不下四百餘人，指定一日爲止，張縣長能惜一時之光陰亦臨會參加，併登臺宣講後各紳民依次登台宣佈縣長又見民衆特別踴躍，平心靜氣，以聽宣佈，放後又續一日，由十八日起至十九日止，開會禮序如左一、振鈴開會二、全體肅立三、道德會義學生唱歡迎歌，四、作雅樂五、向國旗及佛座前行最敬禮燃炸炮六、全體就座七、發起人致開會義意八、縣長致詞九、來賓致詞十、各界致詞十一、會員致謝詞，十二閉會全體撮影

撫順

張畫舖被抄 傳有通匪嫌疑

曾轟動一時之三月一日假建國紀念日，人民騰歡之弛開而發生重大綁票案，邵宅八歲幼童名天寶，被架綁事，警局曾諭令當事者家族，勿以錢欵抽贖，而養成匪賊之野心，是以自綁走後，已閱數月，消息沈寂，音訊杳然，茲於最近，因軍警機關偵查有力，剖明干金寨荣樓街張姓畫舖，張雲龍等，父子三人有與該案互通聲息之嫌疑當將該張雲龍等三人一併捕案，從嚴審訊，供認委實爲該等所勾串，併當時着手實施架綁等情不諱，聞不久將轉解法院，依法懲處矣云

爲丟失一塊錢 潑婦竟狠鬪
咬破對方手 被帶於警署

五月二十二日午后七時，干金寨東大街東金當執事李贊權處，突來一贖當婦女侯張氏者（三三二）持贖當欵兩元，內有中國天津票一張，計一元，因爲市價不明，告其到銀號兌來再辦，以免麻煩，去未移時，該侯張氏匆々返來，汗流浹背，謂適間不愼將錢失落屋內，請求返還，因之口角，該當舖執事李贊權，委與解釋弗聽，與之動武，婦憤甚，咬李手破，血流如注，適該管分所警士路過瞥見，帶案訊辦，以案關傷害未便擅專，當即移交千金寨警察署處斷，終以該婦惡兇橫，微受發落解決矣

賣毒物窩窃贓 已捉將官裡去

千金寨後新市街，農會北胡同，有住戶趙振鐸者，素無正業，以販賣嗎啡白面海洛英爲常事，併收受窃盜贓品，或作抵押，或爲交換物最近有一某名窃盜犯，案發繫獄，供出窩藏場所，爲右之趙振鐸家，於是五月十一日上午十二時，經由警局派遣刑事，乃將趙振鐸逮捕，如何解決容訪再誌

服藥未移時 竟名登鬼籙 醫生被拘究訊

有在老虎台作工居住之鮑發者，其父偶染沉痾，延醫生李之森診治服藥一劑，未移時即名登鬼籙，與世長辭，鮑發據情報官該管官署，以爲事體重大，除飭驗外，一面將醫生李之森拘提究訊，如何解決容訪再誌，尙不得知云

瑣聞

△泰昌物美價廉

（新京）市內商埠大馬路由六馬路至五馬路中間路東泰昌洋行，物美價廉之聲，震於耳鼓，記者於日昨偕友往焉見諸男女夏季應用品物以及家庭所需無一不備，樣式新奇，價格低廉，堪稱言符其實，是一般顧客爭先往購，踵相接也，大有接應不暇之勢，足見該行經理支配有方素富有經濟學之所致也

△會長爲子完婚

（西豐）商務會長佟樹三君，人品端方爲人忠直素孚衆望是以商界公推爲會長，迄今數年，維持商務，功績卓著凡係商民，有口皆碑，於世月古歷十八日，佟公四子本澤，與奉天寶淑石女士結婚是日，排開執事，高搭彩棚舉行文明結婚禮，是日恭賀者接有緞賬二百餘架，錢項不計其數，足見該公數日爲人，寬厚廣於交遊，門前車水馬龍，主客交歡，頗極一時之盛云

△旱魃爲害堪慮

（通遼）本縣境內自春至夏，迄未降落透雨，一般農民，憂形於色，高坡之地，乾旱異常，不能耕種，窪下之地雖已播種，然風伯肆虐，終日不止，因之被風剝蝕者比々是皆，而農民頗形焦慮云

△縣志行將問世

（昌圖）本縣縣志，業經縣公署主辦續編完竣，現歸救濟院承印，約六月內即能出版凡屬縣內各機關學校，及各區村公所，均應各購一部，以便隨時閱覽，惟救濟院印此書，需欵甚鉅，無力墊辦，勢必仿照預約辦法，先期交欵，爲購備材料之用，茲已通令各校，由四月份經費項下，各扣留縣志一部，價欵三元八角，彙交救濟院云

敬啓者敝人自奉天滿鐵醫院轉任大連醫院以來悠忽八載辱蒙醫院委以重職綆短汲深時虞殞越復以學疎才淺弗敢問世幸蒙各界諸友多方贊助得以無外而完成茲因諸種關係由大連醫院長及近森醫長並各方諸友所贊許伸援得以完成哲明醫院體斯意敝院首以誠濟爲心輔仁爲旨爲社會人類幸福計焉敢不盡天職並附衆望焉爰此乃擇於陽曆五月十八日開幕起始診療特此奉告復祈諒察順問時綏

產科、外科 內科、花柳科 耳鼻咽喉科
院長 謝寶賢
產婆 野口
哲明醫院
地址惠比須町二〇六番地 電話(三)三一一二番
備有完美之病室

大連西崗
新昌號紬緞百貨店
電話 門市部(三)三八四七 批發長(三)二九〇四

青春綢 春美縐 博士呢 春絮 翡翠絨
品質堅牢 美麗絕倫

油畫油印 廣告圖案 玻璃管灯 銅製招牌 美術彫刻 金漆牌匾
全滿唯一的 大連(◈)新京 種目完全者
中山看板牌匾店及壽材家具店
美術看板部 大連市榮町二番地 電話(三)二四八八番
牌匾家具部 大連市西崗街東首 電話(三)二一六五番
新京看板部 新京新市場西門外 滿電話一七三番

奉天大西關大街
天光電影院
二角 三角 五角 并不加價 最後一天
第四集 啼笑因緣
今天星期上午十一點加一場
明天開演 一、拍片場珍景 二、漫畫大會 三、好好先生 三大貢獻

四經路 七緯路
瀋陽電影院
每日二時・五時・八時・三場
今日開演 環球公司傑作
鬼
宣傳已久、轟動全國 想不出用什麼樣的詞句來描寫本片的！驚！奇！
兒童及患有精神病者且勿來看！ 這是一句忠實話！

高等催眠術 正則專修 函授科
諸君欲得眞正催眠術的本領和實際的效益乎請即加入研究不論已學未學已成功未成功者均宜學習神經衰弱精神短少身體多病者更宜學習本科所授爲
最進步的方法 與一般呆笨的方法不同講義明晰指導得法不論男女均能學習短期成功學費滿幣十三元欵到即授章程備案・代理處大連盤城町志發藥房谷銘三
日本神戶市中島通三丁目百六番 精神修養館啓

產婆 通曉華語 在北京二十五年 山田靜子

秋農醫院
地址奉天南市場◎滿電話三一〇一號
診療科目 內科 皮膚花柳科 外科 耳鼻咽喉科 兒科 產婦科眼科
附設戒煙 鴉片嗎啡白面巴比那兒等癮
不論年久癮重及身體虛弱者均可醫治不用瘋藥麻藥無痛苦七日至半月全癒鄙人等在南滿醫院當醫師多年見我國人因言語不通殊感困難今爲國人便利計自設醫院設備完善各種手術均能施行庭園寬闊植樹木花草病室清靜備有澡堂自來水夏有電扇冬有暖氣隨時入院看護周到收費低廉
院長 苗秀新啓

初夏之服裝店
▲齊備滿洲婦人服料樣色美麗應用盡有

由產地自到服料貨色豐富品質優良製作堅密着用耐久各種服料應用批發
大連連鎖街電(三)二二四九
中山婦人服店
奉天支店 千日通 江島町四
新京支店 吉野町一丁目二三

◎注意 病室完備 入院應需
大連西崗
普愛內科醫院
大連西崗子平和街遊廓拾壹號對門 電話(三)一五二三番
本院擇定本月二十六日(星期日)開幕
院長 陳英 謹白

大連

抵大連後之林陸相
訪問各方面甚忙
參拜忠靈塔大連神社訪問滿鐵
登碼頭大樓俯瞰大連港灣全景

在大連上陸、受日滿官民多數之出迎、即乘汽車入大連大和旅館、稍行休憩後之林陸相、一行由憲兵隊汽車之前導、連結三十餘輛汽車、於上午九時四十分、由永田軍務局長、大城戶滿蒙班長有末秘書官、西尾關東軍參謀長等隨行之下到忠靈塔在塔前廣塲、已有大連一中二中、商業、月實業、青訓之各校學生一般市民及幼稚園兒童等一千餘名出迎於喇叭吹奏之莊嚴中一行依參道一直抵神前、對靈眠於地下護國之英靈、恭謹奉奠玉串、在署名簿上直書陸軍大臣林銑十郎之署名後陸相乃降塔對塔前廣場塔列之學生、訓示以入意「忠君愛國」之詞九時五十五分、仍於學生吹奏喇叭中出發赴大連神社、即參拜神社奉奠玉串、然後再於十時二十分、赴滿鐵訪問

林陸相於午前十時二十分訪問滿鐵本社、受林、八田正副總裁以下各理事、以及先到滿鐵本社之西尾關東軍參謀長、土肥原奉天特務機關長、原田大佐等之出迎入三階之總裁應接室、與正副總裁及各理事交相致詞畢、即入於雜談、林陸相詢問滿鐵概況及接收後之廣軌線之狀況並附屬地內外之教育衛生等、以及新線工事之進展狀態等、由林、八田、正副總裁、與各理事五相詳細說明會談直四十五分鐘、方辭去、直赴埠頭云

林滿鐵總裁談話

此次與陸相會見、乃屬於儀禮的、並未特別報告社業、僅遵陸相發出賀問、由余與副總裁、及擔當各理事作五相雜談說明、其主要之談話多關於新線鐵道完成時期、並接收後之廣軌線狀況、就中尤以沿線之小學校問題、附屬地內外之教育衛生狀況之談話爲最多、當陸相北上時、由八田副總裁、河本、宇佐美兩理事、佐藤建設局長、隨伴同行、以便就經過沿線時、詳細說明各道之滿鐵社業云

右林陸相於上午十一時十分再訪問大連埠頭、由吉富鐵道事務所長、杉本埠頭長等出迎之下、登埠頭大樓、眺望東洋唯一之大連海港全景並由鐵道事務所長關於港灣設備有所說明云

出席滿洲館
滿鐵之午餐會
席間陸相致有鄭重答詞

林陸相於二十五日正午出席滿洲館之滿鐵招宴、各來賓林陸相之外爲隨行之一行及關東軍西尾參謀長、原田第三課長、原副官、關東局大野總長、三浦秘書課長、飽田理事官、岩佐警務部長、土肥原奉天特務機關長、竹下關東州廳長官、大和田州廳庶務課長、田中要塞司令官、光井副官等

主人方面爲林總裁、八田副總裁、各理事部長等出席正午開宴、席間林總裁、述歡迎詞之下對此林陸相則述鄭重之答謝詞後、乃入和氣藹藹的會餐、在招宴終了後林陸相即於下午一時三十分出發、而赴資源館

寫眞說明

△陸軍大臣林大將於廿五日上午九時五十分參拜大連神社光景（▲即爲林陸相）

陸相北上 滿鐵隨行

林陸相之北行滿鐵由八田副總裁、河本理事、宇佐美鐵路總局長、佐藤鐵路建設局長等隨行、以當各所說明之任

視察電電公司 晚出席歡迎宴

又訊出席滿鐵總裁等在滿洲館開催之招待午餐宴會之林陸相、永田軍務局長等、於午後一時半、由滿洲館乘自動車出發、赴資源館、視察館內陳列各種滿蒙資源狀態約亘五十分鐘、於二時二十五分鐘、出資源館、乘車於二時三十分鐘抵電々會社聽受山內總裁報告、會社業務狀況、亘約三十分鐘、總復參觀電信室、午後三時方由電電會社返歸大和旅館、稍爲休息、午後三時二十分鐘又由大和旅館出發、赴滿鐵社員俱樂部、出席加能越鄉友會在該俱樂部主催之歡迎茶話會、與多數同鄉出身者懇談四時方歸大和旅館、當夜六時、尙出席大連市在遼東旅館主催之歡迎會云

廣島縣議視察團

日本廣島縣會議員滿鮮視察團團長同會副議長大原博士等十八名乘二十五日入港之吉林丸來連、投宿於東鄉旅館

三多副總裁退院

滿洲電電會社副總裁三多氏曩者因病入大連醫院療養中茲已治癒、乃於二十四日退院云

蒙古少年志願遠大
爲謀日滿親善
特負笈東渡留學於日本
期由宗教上得日滿密接

由沙漠地方蒙古、而渡海留學日本、準備於將來卒業歸國後、以其所學督促自國宗教界之醒、俾挽此傾頹不振之勢由奉天皇寺派遣之李基多爾齊（十六歲）史魯（十六歲）伊奔願莫齊（十九歲）之三蒙古少年僧人、同哈爾濱極樂寺派遣之釋仁康（二十歲）釋仁福（二十二歲）共五少年僧人、由日本叡山學院講師、天台宗滿洲開山教主任都筑玄妙師、領導渡日、於二十四日道經大連、於同日午後、同至市內各教育機關訪問、並參觀內部之設備據該五少年僧人互相發表如左之簡略談話

我國之宗教、因受某方面之永久壓迫、是故僧侶自身、亦即由此墮落、陷於完全退步苦境、我等此次渡日、志在研究文明國日本之宗教、力圖宗教的日滿親善、並實行改革自國之宗教、一行之中僅釋仁福君一人能說日語、其餘四人、均不懂日本語、故預備抵東京後、先從學習日語爲入手

據一行之談話、表示一種堅決之意志、已乘二十五日出帆之烏蘇里丸輪船就渡日之途云

久保田參長東上

旅順要港部參謀長久保田久晴大佐、爲出席於三十一日起到六月七日、在滿軍軍開會之海軍參謀長會議乘二十五日出港之烏蘇里丸赴東京矣、歸途當到佐世保要港視察、於六月十日前後歸任云

旅大地方本年之奇旱
爲四十年所未有
各地雖不斷的祈雨仍未得滴水
關東觀測所於此亦竟作悲觀論

去冬以還、降雪極少、入春後、乃乾燥無比、耳益月之久、不見時雨之降、旱魃爲虐、漸次深刻化、關東州內尤其是旅大管內之乾燥程度最甚、據觀測所之調查、今年降雨量之少、爲四十年來未嘗有之事、頗爲驚歎不已二月至五月二十日之平均降水量、調查數字如左

△二月〇、八糎△三月〇、二糎△四月〇、〇四糎△五月〇、二五糎

從來降雨量最少之年、爲大正九年之二五、四糎、例年平均每坪之降水量、係一升二合四勺、但今年只不過五六勺、成二十若干分之一之形勢、最需要之低氣壓、雖時時出現、但多半係小低氣壓、在營口以南不落一滴、便轉向北滿方面而去、是其主要之原因

今後將要下雨了吧？觀測所對此問所予之回答最近仍是希望甚薄哟

完全係一種悲觀之口調、尙未下一粒種之農民、皆在仰大歎息、因此連日乞雨之聲逐風起雲湧州廳殖產課亦謂如果終此不雨、可謂關係匪輕之一大事也亦不勝其憂慮者

田中殖產課長談

對此田中殖產課長有談話如左

實在沒法可想了、五月裏若不見雨、棉花則完全絕望、正在積極的獎勵之時遭此迎頭之打擊、可謂一大痛事、其他之穀類、至六月十日（陽曆）若不降雨亦得同樣遭糕、日下假令播種、而種籽上之水分却被土給吸收去了、萍果之花聽說亦很少的、無論怎樣因爲是天道的事、是無法可想的喲

爲州廳移連問題
旅順市民之聲
深願面謁大野總長而未得
移轉將如何進展殊堪注目

於二十二日之正午起、旅順市廳舍內、在急緊張昂奮之旋渦中、開催反對州廳移轉協議會、亘三小時之久、直至同日午後十一時、尙有五六十名之旅順市各機關代表者、在繼續會議決定二十三日早、共同要求面會大野關東局總長、當面陳情、反對州廳移轉意見、屆時聯合內會市勢振興會、市議有志各代表、報告大體如左

旅順發展、完全以官衙爲中心、我等全旅順市民、因此得到安心投資經營各事業、今僅以便宜與事務能率爲理由、將州廳移轉大連、我等全市民經一再考慮後、決定絕對反對我等之州廳移轉

表示上述赤裸々的强硬絕對反對州廳移轉意見外、尙有左述之理由

我等全旅順市民、多以動產對銀行及金融組合爲擔保、得到事業資本金之融活運轉、今一但高唱州廳移轉之聲不息、我等之擔保價格、益陷低落現狀中若果實現州廳移轉、則我等旅順市民全體、概陷於悲苦境內、州廳移轉、乃爲旅順致命之打擊

在市長室時、由森原町內會總代、與市長談判、發表左之要求語

請求大野總長一度親蒞會議室、俾我等一同當面陳情、兼聆總長之訓示、今委代表會見、我等全體未能表示滿足

米岡市長聞森原總代、頗現要求面謁總長言語時、困難樣子、最後森原總代仍然表示堅絕要求而退下、米岡市長、即與村上議長、高山助役等、協議善處方法當此市首腦部、陷於困苦立場時、相隣之應接室內、各市議員尙發出怒鳴罵聲「謂此一種掩護射擊爲絕對之必要歟」一方面視察訪問市中各官衙之大野新總長、於預定時間、過遲十五分鐘、同竹下長官蒞臨市役所、聽聞米岡市長報告、市勢情形後、即在會議室聚集、由米岡市長轉達市民代表者之意見、並報告現今各代表、仍然聚集、要求面謁總長、及同日早請願經過各詳細情形、最後謂各代表無論如何、要求一度面謁總長、俾對於州廳移轉問題、當面請願、萬一總長公務怱忙、得到一分鐘或二分鐘之最短時間、拜見總長尊顏、作結晶之請願、各代表即已滿足、米岡市長述畢、大野總長當答現已超過預定時間之午餐招待會、縱然會見、不能詳談、余對請願問題、俟當加以究研、已具善處決心、請將此意轉達請願代表諸位、大野總長將話說畢、即行辭退、各請願代表覩此情形、尤爲憤慨頗現騷擾情形、其中多數代表、謂當關東軍移動奉天時我旅順市民、鑒於係國策上不得已之緊急問題、當然遵從、此次州廳移轉、是否於國策上有必要、誠令我等抱多大之疑念、旣欲移轉、即當早期將其理由向我等市民發表、而當局更應代我等市民考慮如何代替之點、加以明示、除去全市民之不安、當局並不作此之謀、僅云、內定年內移轉、實令人不解當此騷擾情形下、雖米岡市長與上村議長、如何努力勸慰、亦不能平各代表者之憤氣、最後決定直赴新京陳情

更據另一消息、與各新聞紙所載相異者、即本年內絕對不移轉州廳是也、不知此說可靠與否云

買綢緞、做新衣
請到
洪來盛去
因爲價廉工精品類繁多
保君滿意的？
電話（二）五二六八番

爲便利商民之往還
商會呈陳情書
大連民政署允代爲呈轉
並予充分盡力俾得成功

爲向全權大使提出呈請准予發身分證明事之大連市商會及西崗商會西部大連商會、均已研究有具體成案、乃向監督官廳大連民政署當局、先行洽商、深得同情、決允予相當之援助、故大連市商會於五月廿四日、西崗商會及西部大連商會於二十五日分別提呈陳情書於民政署、（陳情書文已記載於昨報）民政署方面對之深表好意、予以援助、如此其將來可得有良好之進行果得允准商會發行證明時、則往返於中國各地方之商號人員、當感十二分的便利、據大連市商會書記長方星坡、對此事、有如左之談話

自實施徵收入國券費以來對於勞動者入國之統制、甚爲良好、不過連埠商號人員赴中國各地辦事時、返連之時、同受檢驗、並徵收費、延遲時日、於辦事上、予以若干之不便、是以敝會會員多到會請求發給證明、但因大東公司辦理勞動者入國券事、乃基於日滿兩當局頒布取締勞動者入國命令而施者、故在敝會董事會洽商之結果、必得呈請當局、准予以同情、可由敝會等發行商號人員身分證明、故作成陳情書、並深得民政署之同情、乃於日昨呈交大連民政署、蒙允轉爲呈遞並予盡力等、倘得俯允、准敝會發身分證明書、於愼重調查之下而發行、則商民等之便利當爲莫大、吾人等甚爲期待云

流行洋傘
印花印度綢
高級化粧品
爲摩登女士
夏令必需品惟有
瑞康百貨店
堪稱齊全
大連奧町
電話二六九五六　二六四〇八番

中等學校球員
組中聯足球隊

大連市各中學校、滿人學生甚多且、多半對於體育有研究、尤其是對於足球更有相當之練習、故最近特組織中聯足球隊、業已成立、推選隊長幹事等、茲將該足球隊之組織等記之如左

名稱　中聯足球隊

宗旨　以連濱國人中等學生間之感情、同時互相磨鍊球術、增進體育爲目的、

事務所　設於大連市東關街九番地積善堂內

成立日期　四月廿日

加入學校　大連第一中學校、大連第二中學校、大連市立中學校、大連商業學校、大連實業學校以上五校

隊員　約四十名（但以後有增加之可能）

隊長、王安香

副隊長、門殿英

事務總長、朱盛德

外交、梁彥沕朱盛德曹長福高榮柵陳治平

書記、于德崇、孫家榮

會計周武善孫日新高榮柵

星期球訊

△中聯足球隊約戰三井新組織之中聯足球隊、現已約妥三井足球隊、定於廿六日星期日午前十時在錢俱球場作處女比賽

法院事項

△起訴▽

△原告譚來麟被告第一無盡請求賠償慰籍料金一千零八十四元三角三分（五一四）

國務院總務廳
招宴報館首腦

滿洲國國務院大達總務次長來連機會、宮脇總務廳情報處長、特於二十四日下午六時、在星個浦星乃家設宴招待大連報館通信社首腦者十餘名席間有大達次長之致詞高柳英文滿報社長之答謝詞等、宴終賓主又作暢談到晚十時始散盛會

南洲醫學會議
廿五日開會於大連醫院
對於議題分別詳加討究

滿洲醫學會、第二十三回總會第一日於二十五日午前八時、在大連醫院講堂開會、至定刻以順序發表會員之研究題、第三十八滿洲醫大黑田博士之所研究之東亞醫學題特別的講演至午前中、始將研究的發表終了、正午舉行開會式、首由守中會長致詞、次有

一、南全權大使祝辭（小坂

一、關東局衛生課長代理）

一、滿鐵總裁祝詞

一、市長祝辭（武田市衛生課長代讀）

等畢一同攝紀念影後休憩、由午后一時、繼續再開第一日總會終了後、午后五時半再開評議員會、並於六時在大和旅館開催會員之懇親會云

林對滿總裁
訪問滿鐵本社

林對滿事務局總裁、同永田少將以下隨員、於二十五日午前十時二十分鐘、訪問滿鐵本社、受林、八田、正副總裁、及各理事出迎、入總裁應接室、聽受各理事等、報告滿鐵社業、約四十餘分鐘、直至十一時五分鐘始辭出云

大連浪速町七十番地電話二一六六五番
遠大百貨店端陽節大減價八天
自陽（陰）曆五（四）月十九（十七）日起至五（四）月二十六（二十四）日止

各貨八五扣
◎特設大賤賣部
三扣四扣五扣六扣七扣
代理
各公司唱片不扣
勝利、百代、長城、新月、高亭、蓓開、榮利、大中華
新到
外國新式唱機八元至五十五元實價八五扣
香港各種汗衫新近到齊實價八五扣
眞正杭州文藻齋寸中小楷羊毫筆實價四扣
眞正水晶茶晶養目鏡實價七扣
英國絲絨襪卡帶實價再打六扣

大連西崗新大街
裕成號綢緞百貨店
電話　批發部　長三三：三三三三九八番
門市部　三三：三二四四四一番
◎冬盡春初　○整備衣服　◎快去裕成　○貨店剪布　◎綢緞呢絨　○各式各路　◎明碼實價　○歡迎主顧
一九三五年新發明
▲富家絨　▲春霄絨　▲美的絨　▲春風綢　▲米也綢　▲傑美綢　▲七五綾
○西裝服料　○時髦女六衣

新到春季洋服材料大犧牲
定做每套正價　四十五圓　現賣三十八圓
四十圓　三十三圓
三十五圓　二十八圓
欲購從速勿失良機
會源洋服店
大連市內監部通百五番地　電話（二）七〇九三番

廣告
本工場專造各種玻璃器具料盃料碟紅大小瓶類坐掛罩燈一概俱全零售批發定期不悞倘蒙惠顧不勝歡迎
地址　大連市榮町二番地（即西崗東關街鐵道北）
南滿洲硝子會社
電話（三）一七四〇

北平　大連　大仁堂　藥
本堂分設連市以來一爲濟活人二爲提倡營業精選世驗有效之方
加料王府舒肝丸
前能舒氣寬胸兩脇脹滿胸膈痞痛嘔吐酸水倒飽嘈雜不思飲食之症急服此藥神效無比
各種丸散　初一十五　減價一成
西崗福德街二番地

乳母僱用　分娩三個月以內乳母優薪僱用　有志願者請於下午五時來山縣通三井洋行馬秩衡處面議可也

高級新車　無線電收音機車
大安汽車行
大連西崗日新街
電話　三二三三四番　二二三四四番　三三一〇六番

大連
中央旅館
大連市榮町二　長電話二二九四六番
中央旅館十大特色
一、壯嚴　達官顯宦可作行轅
二、富麗　佈置雅潔百餘房間
三、房間　單間等級安價極賤
四、衛生　窗明几淨大小水便
五、沐浴　池塘浴盆化裝洗面
六、飯菜　厨師精良餚饌豐盛
七、經濟　宿費低廉歡館爲先
八、優待　各界團體優待周全
九、使役　茶房親切侍奉殷懃
十、送迎　車站碼頭派人送迎
地址　大連（浪速町）市之中心點　連鎖商店傍榮町二番地　前臨電氣北園美不勝收　背景大連海灣帆檣林立　長電報掛號八五五八　長電話二二九四六

入院隨意　往診應需
內外科　肛門病科
花柳病科　婦人病科
皮膚病科　耳鼻咽喉科
鴉片　嗎啡　海洛　患癮治療
大連市東鄉町八八（宏濟舞台後身）
院長　堀繁藏
東鄉町醫院

經濟

市商會中滿日双方委員會見
特開小洋問題討論會
日方以小洋之存在極感不便
滿方以關切日常生活難廢止

二十五日午後二時、日方小洋對策協議會代表與滿方小洋研究委員會委員等、會合於大連市商會會議室、開小洋問題討論會

日方出席代表

福昌華工株式會社、專務取締役 秋山卯八

大日本鹽業株式會社、甲斐喜八郎

社團法人滿洲土木建築業協會、常務理事、小黑隆太郎

滿鐵製麻株式會社、專務取締役、井上輝夫

滿洲塗油株式會社、專務取締役、小栗生平

滿方出席者、小洋研究委員會委員諸氏、即王信齋、董雲峰、曲子源、由歡廷、安慈民

首由安慈民氏致辭如左

關於小洋問題、早欲一聞日方諸位之高見、未應親自拜訪、而反勞諸位先到、實爲抱歉

繼之滿洲製麻井上氏、入於正式問題之談話、双方概取隨便形勢、由市商會書記長力星坡氏爲其間之翻譯、井上氏謂

大連之貨幣、有金票鈔票、大洋小洋多種、我們工業團體、於左記貨幣中、與小洋頗有嚴重關係、自美國實行銀政策以來、小洋價格、日益騰張、我們工業家原係以金爲本位、但爲支拂勞工薪金、而採用小洋之故、其間感極大不便、吾人日常生活、無一非金、獨於勞工付以小洋、其於事業本身非惟不合、而實際採算、亦多不當、甚至因此而致破壞事業之前途、因小洋根本上與金票性質不同、而價格又如此懸殊、豈非一大難事、故認其存在、多有疑義、爲研究其辦法及對策、經協議之結果始有小洋對策協議會之組織云云

安慈民氏謂

關於小洋研究委員會原係由市商會董事會產出者、其主要目的、即在研究小洋暴漲之原因及調查州內現有之數量、余等當選爲委員之初、尚未聞商工會議所內成立之小洋對策協議會、已開始起廢止之運動、因余等當選時、係負研究調查使命、故今日不能談廢止問題、但今日諸君既來此、甚願以私人資格、作非公式之意見交換、近日在新聞上、始漸知商工會議所內、已有廢止小洋之運動、余等係在研究中、尚未能觸及此廢問止題、但認爲須有詳細研究之必要、因關東州內之小洋、具有深長之歷史、流用至今、深入一般人民腦中、大連市雖有金票、鈔票、小洋多種、但鈔票祗用於特產方面爲多、金票則用於雜貨買賣、惟小洋用途最多、乃一般滿人日常生活關係甚切之貨幣、依此特殊情形及歷史關係、遽然廢止、似有搖動一般人心之虞、滿人方面利害關係亦即繫於此點、對於日方工業家所受小洋錢之痛苦、吾等固已知之、但以爲尚有方法可想、即將用作支付勞工薪金之小洋、可以取消之而代以金票、自然解消目下之所謂不便與痛苦、似無須使之全部廢止、余嘗聞一般人所談、日方工業家當初何爲而採用小洋、不是因小洋價値便宜之故耶、其間小洋最低時、每金票一圓、恒能換二元七八、其時何不作此發止運動、現在以小洋價格微提、便遽然出此廢止之運動、未免操之太急乎

井上氏謂

對於此點誠如所言、余等亦深知之、但絕不是因此運動而欲對勞工取好處、仍期適於各工業之本身、而支付其薪金、諸君知道現在國家通貨、皆是紙幣、其發行之額數、係依其準備金而定、無論金本位與銀本位、保證準備、須與紙幣數相同、並且各禁止現貨外輸、故紙本身、始能保持其價値、不然則即不成爲通貨矣、如小洋之爲物、純分既不同、而膺造物甚多、價格隨時變動、並可臨時鑄潰、作爲密藏、政府既不能維持其信用、亦無銀行可爲保證、簡直是一種隨便的東西、故經多次協議、除廢止以外、並無其他良法、對於吾等廢止運動之理由滿洲報已揭載過、對於小洋之存在、即滿人在使用上、亦有不便之處、余等非祇爲謀日人方面之利益而忽視滿人之利益、亦非感情上之事、今日乃欲聞滿方諸位之意見而來者、絕不是有意衝突也、小洋之流通州內、何以說滿人亦感不便呢、勞工得小洋薪金之後、欲寄回山東、尚須兌換大洋、既不能將小洋帶回山東、復須費兌換之手續、其爲不便可知、又加小洋價高之時、可隨之持往他處、因此便漸漸減少、此因小洋無政府管理干涉之故也、製麻會社、開業於大正六年、已有十八年歷史、最初即係採用小洋支付勞工薪金、並未因價格高低、而欲隨時改換

安氏謂

諸位好意、余等甚感謝、非爲已謀而係爲人謀之運動、理由余等在報紙上看過、但據余等調查、現實在州內所有之小洋、統計、不下一千萬元圓、爲滿人着想、如此多數之小洋、廢止云云、將何以處之、此於日方所謂查三四百萬圓者相差須多、工業家因爲好意爲人謀、恐反爲伊等所不欲、大可不必、於此唯有爲自己作適宜之處置較爲得宜

日人小栗氏謂

在習慣上、州內有如此多數小洋、廢止固爲不便、實際上小洋是有貿的東西並非値錢之物、廢止後自然可望不變、可望不損失、況州內生活、一切用品、多需金票、如洋麵等等皆是、取消小洋、並無有大關係、照習慣說、急遽廢止、固不可、但在相當時間上、余以爲必需廢止、安先生所謂工業家似乎專爲個人利害關係、而起此運動、因爲小洋價格變動太多、感覺生活上不安定、始有此舉、非爲金與小洋高低關係、乃實爲勞動者生活安定着想、並無免去彼等麻煩而然也、州內係日本租借地、一切生活、既皆用金票、幣制統一、乃現今國家之必要、小洋只通用州內、並其數量漸漸減少、按幣制統一上來說、實非得當、譬如滿洲國有國幣、中國有大洋、各國皆無不各有其特定之通貨、惟小洋一物、夾在金鈔票之中間、加之價格隨時而變、於日常生活上、非惟感脅威、而且亦費腦力去換算、如能統一、豈不免費若干無用之時間、總之余等非圖利、已實爲一般生活安定着、請諸君對此諒解爲盼

安氏謂

小洋無統計無保證固如君言、在歷史上最悠久、一般人民並不感覺無保證而懷疑、不過余亦認幣制統一、乃當今之急務、小洋將來必有至廢止之日、但今日爲一般農民人等計、遽然廢止、深恐招致伊等恐慌與反感、所謂謀安定反致不安定、仍以相當時期、徐々圖之爲宜

日方秋山氏謂

誠然、於州內滿人有歷史之小洋、遽然廢止、固爲不可、但滿洲國成立、政府已將幣制統一、安東小洋、即其實例、與往昔張作霖時代之濫發紙幣不同、今日世界各國無不統一其幣制、滿洲國當然亦有統一幣制之必要、但絕非希望今日明日即須解決此問題者、今日不過開端此運動之日

安氏謂

余個人之意、廢止小洋、並非不可、但須漸漸的使其自然廢止、若以不自然的方法廢止、易招不良結果、譬如大連欲廢止小洋、先由工業家不以小洋支付勞工薪金、商家買賣不用小洋、如此即不廢而廢矣、諸君既係好意、爲一般人生活安定設想、故余想亦顧一述此好方法也

日方甲斐氏謂

安東小洋之廢止、即係以政府命令行之、最初因滿洲國成立、小洋用途漸少、如果任其自廢、頗不容易、但小洋廢止之時、並以相當代價予之、又設一期限、人民並不吃虧、且因此而收統一幣制之功、州內之小洋、仍然不出此範圍與方法也

氏井上謂

余等希望雙方皆加意研究、合組一個委員會、共同研討、從長計議、君等以爲如何

安氏謂

余前已說過、小洋研究委員會係由董事會選出者、故合組委員會、須報告董事會後、再由董事會商議取決之、此間不能即爲答覆

午後三時四十分閉會

寫眞 即滿日双方委員會見於市商會特開小洋討論會

海外大條依然趨下縮
鈔票市續演大落
滙兌美日疲美中上昇標金小弱
特產豆強餅油騰粮疲

大條 據本報廿五日上海專電、海外大條、倫敦期現續回縮、紐約孟買亦萎靡、査倫敦現貨、爲卅四辨士八分一、落十六分一、期貨爲卅四辨士八分三、亦落十六分一、紐約爲七十六仙八分一、孟買爲八十一盧比八十一、跌十六分五云

匯兌 廿五日海外匯兌、美日、美英轉跌、美中提昇、査美英爲四弗九十三仙四分一、縮四分三、美日爲二十九弗二十三、落二仙、美中爲四十一弗八十七仙、漲二十五仙、英日爲一先令二辨士八分一、英中爲一先令八辨士二分一、英美爲四弗九十四仙八分五、英法爲七十五法郎十二生丁、又美鐵鑛股票、爲卅四弗四分三、漲八分五、安那貢達股票、爲十七弗二分一、漲八分三云

標金 上海二十五日電、法幣佛郎不安、英美匯趨漲、英美滙漲、標金亦多看高、然而標金今反小疲者、乃上海財界之環境不佳、加之月稍的關係、空戶畧有一二、市氣稍虛、然亦無何多小、銀行方面、始終警戒森嚴、交易極其清淡

錢鈔 外滙花旗小鬆東圖平靜 廿五日大連錢鈔市場前場開行、因歐洲銀塊又續報縮、及各地人情惡化、致大連鈔票開盤益餒萎、査現市開價爲一百廿八圓六角、大價爲一百廿十圓整、收盤爲一百廿七圓六角、妥一百五十萬圓、期市開價爲一百廿八圓六角、大價爲一百廿八圓八角、收盤爲一百廿七圓五角、妥九百廿五萬圓、又金票對小洋爲八二六〇、鈔票對小洋爲一〇六〇〇、大洋對鈔票爲一三六四〇云 又廿五日大連錢鈔後場開行、因銀塊有吐賣的誘惑及上海依然呈爲不安、鈔票開盤、遂益疲縮、査現市開價爲一百廿七圓七角、大價爲一百廿二十七圓九角五、收盤爲一百廿七圓七角五分、妥二十五萬圓、期市開價爲一百廿七圓三角五分、大價爲一百廿七圓九角、收盤爲一百廿七圓七角分、妥一百卅二萬圓、還期開價爲一百廿七圓一角、大價爲一百廿七圓七角、收盤爲一百廿七圓五角五分、妥四百十六萬圓、又金票兌小洋爲八二六五、鈔票兌小洋爲一〇六五〇、大洋兌鈔票爲一三六五〇云

特產 廿五日大連特產市場開盤人情忽然緊張、且海外更有暗潛之買氣、因之本埠之特產、除高粮有投機帮吐賣旺盛、而演成暴落外、其餘餅油均呈好調、即特產三品、亦爲近來稀有之活潑、大豆現貨三菱三井瓜谷豐年及油房帮、共妥六百車、期貨三井三泰關頭即妥廿五車、日商優勢買存豆餅豆油因日商及輸出帮買存旺盛、商狀遂呈爲新紀錄云

商情

本埠特產 (二十五日前場)

▲大豆(百斤鈔票價)	開盤	收盤
袋	四、七八〇	四、八二〇
五月	四、七五〇	四、七六〇
六月	四、八五〇	四、八三〇
七月	四、九一〇	四、九〇〇
八月	四、九七〇	四、九五〇
九月	四、九四〇	四、九三〇
▲豆餅(一片鈔票價)		
貨	一、五五〇	一、五四五
六月	一、五六〇	一、五四五
七月	一、五四〇	一、五三〇
八月	一、五三〇	一、五三〇
九月	一、五四〇	一、五四〇
十月	—	—
▲豆油(一箱鈔票價)		
貨	四、〇〇	四、〇〇
六月	三、九五	四、〇〇
七月	四、〇〇	四、〇〇
八月	—	—
九月	—	—
十月	—	—
▲高粮(百斤鈔票價)		
貨	四、一〇〇	四、〇五〇
五月	四、一〇〇	四、〇三〇
六月	四、一二〇	四、一〇〇
七月	四、一六〇	四、一六〇
八月	四、一四〇	四、一七〇
九月	四、〇六〇	四、〇九〇

(二十五日後場)

▲大豆(百斤鈔票價)	開盤	收盤
袋	四、七九〇	四、七八〇
六月	四、七四〇	四、七五〇
七月	四、八一〇	四、八一〇
八月	四、八七〇	四、八六〇
九月	四、九三〇	四、九三〇
十月	四、九一〇	四、九一〇
▲豆餅(一片鈔票價)		
貨	一、五四五	一、五四五
六月	一、五四〇	一、五四〇
七月	—	—
八月	—	—
九月	—	—
十月	—	—
▲豆油(一箱鈔票價)		
貨	三、九〇	三、九〇
六月	三、九〇	三、九〇
七月	三、九五	三、九五
八月	三、九五	三、九〇
▲高粮(百斤鈔票價)		
貨	四、〇八〇	四、〇八〇
五月	—	—
六月	四、一二〇	四、一五〇
七月	四、一六〇	四、一五〇
八月	三、九八〇	三、九五〇
九月	—	—
十月	—	—

本埠錢鈔 (二十五日前場)

▲大連鈔票		
貨	一二八、六〇	一二七、六〇
成交額	一二九、〇〇	一五〇萬
期	一二八、六〇	一二七、五〇
成交額	一二八、八〇	九二五萬
鈔兌金	一二六四五	一二七、〇〇
鈔兌洋	一〇六一〇	
金兌洋		八二六五

(二十五日後場)

▲大連鈔票		
貨	一二七、七〇	一二七、七五
成交額	一二七、九五	二十五萬
期	一二七、三五	一二七、七〇
成交額	一二七、一〇	一三二萬
期	一二七、七〇	一二七、五五
成交額		四一六萬
鈔兌金	一二七六〇	
鈔兌洋	一〇五九〇	一〇五五〇
金兌洋		八二六五

電報滙兌 (二十五日)

倫敦銀塊	三四辨士八分一
同期市	三四辨士八分三
紐約銀塊	七六仙八分一
孟買銀塊	八一盧比八分一
美英滙兌	四弗九三仙四分一
美日滙兌	二九弗〇三
美中滙兌	四一弗八七
英日滙兌	一志二片八分一
英中滙兌	一志八片二分一
英美滙兌	四弗九四仙八分五
英法滙兌	七五法郎一二
美鐵鑛股票	三四弗四分三
安那貢達股票	一七弗二分一
▲美棉 貨	一二仙三五
五月	一一仙九六
七月	一一仙九六
九月	一一仙七五
十一月	一一仙七八
三月	一一仙八一
▲印度棉花	
奧奔爾	二四三盧比
四年布	二五一盧比
哥娟拉	二一四盧比
▲神戶日美 賣	一弗 分
買	一弗 分
▲神戶日英 賣	一志 片分
買	一志 片分
▲匯豐掛牌	
東匯	一先令六元三角三
英匯	一先令八辨士一二
美匯	四一弗六七五
▲上海標金 開盤	七六三元三角
最高	七六七元八角
最低	七五九元七角
收盤	七六一元九角
▲上海滙兌 東滙	一四四元〇〇
▲英匯 賣	一先令八辨士三三
買	一先令八辨士三七
▲美 賣	四二弗〇〇
買	四二弗一二五

商品市場 (二十五日前場)

▲大阪三品 (綿絲布一捆金票價)

	前場開盤	後場收盤
五月	二三三、九〇	二三三、八〇
六月	二三三、三〇	二三四、〇〇
七月	二三三、五〇	二三四、六〇
八月	二三三、九〇	二三四、五〇
九月	二三三、八〇	二三三、〇〇
十月	二三〇、一〇	二三〇、九〇
十一月	二〇九、六〇	二一〇、三〇

▲大阪綿花

▲大阪人絹

	開盤	收盤
現貨	六三、三〇	六三、三〇
定期	六二、三〇	六二、五〇
現貨		六三、〇〇
定期		六二、五〇

▲東京人絹

	開盤	收盤
五月	五八、三〇	五九、〇〇
六月	五九、五〇	六〇、〇〇
七月	六〇、〇〇	六〇、三〇
八月	六〇、五〇	六〇、七〇
九月	六〇、七〇	六〇、八〇

▲福井人絹

	開盤	收盤
五月	五八、三〇	五八、五〇
六月	五九、八〇	五九、九〇
七月	六〇、七〇	六〇、五〇
八月	六〇、九〇	六〇、八〇
九月	六〇、九〇	六〇、九〇

▲大阪期米(一石)

	開盤	收盤
五月	五八、九〇	五九、四〇
六月	五九、四〇	六〇、〇〇
七月	六〇、六〇	六〇、六〇
八月	六〇、六〇	六〇、八〇
九月	六〇、六〇	六〇、八〇

▲東京期米(一石)

	現	中	期
開盤	二九、五二	二九、四四	二九、五九
收盤	二九、五三	二九、二四	二九、四八

▲仁川期米(一石)

	現	中	期
開盤	二九、四一	二九、三七	二九、五一
收盤	二九、四六		

▲大阪期米(二十五日後場)

	現	中	期
開盤	二九、五八	二九、六九	二九、五九
收盤	二九、四九	二九、六六	二九、五一

▲東京期米 開盤 二九、四九 收盤 二九、六七

▲仁川期米 開盤 二七、〇五 二七、三五 二七、三七 收盤 二七、〇一

▲神戶豆餅 二七、三一

▲大連股票 一七、五〇 一七、四〇

▲同短期 五品期 一七、五〇 一七、三〇; 豆新期 一三、一〇 一三、一〇; 錢鈔期 一三、一〇; 東新期 一三九、五〇 一三九、六〇; 高產 一四〇、〇〇 一三九、五〇; 日新 八五、七〇 八五、六〇; 朝 五五、五〇

▲橫濱生絲 (二十五日)

	前一節	前二節
五月	六二一〇〇	六二三〇〇
六月	六二〇〇〇	六二〇〇〇
七月	六三二〇〇	六三三〇〇
八月	六三八〇〇	六三六〇〇
九月	六四〇七〇	六四六〇〇
十月	六四四〇〇	六四五〇〇

▲印度麻袋 鐵筋直横 二五盧比四分一; 青筋直横 二八盧比八分一; 滙兌行市 七八盧比八分一

北地行市 (二十五日前場)

▲奉天奉票兌金票		
▲奉天鈔票兌國幣 貨	一三三、一〇	一三三、五〇
期	一三三、六〇	一三三、〇〇
▲奉天國幣兌金票 貨	一三二、九〇	一三二、九〇
▲奉天金票兌國幣 貨	一〇四、四〇	一〇三、七〇
期	九六、三〇	九六、五〇
▲哈爾濱國幣兌金票	九六、七五	
▲開原國幣兌金票	一〇四、四〇	
▲新京國幣兌金票	一〇四、三〇	
▲公主嶺國幣兌金票	一〇四、三〇	
▲安東國幣兌金票 貨	一〇四、〇〇	
兌	一三七、三〇	
期限	一三七、七〇	
國幣兌大洋	一〇三、六〇	九九、四〇
烟台匯		一三七、七〇

(二十五日後場)

▲奉天奉票兌金票		
▲奉天鈔票兌國幣 貨	一三三、一〇	一三三、五〇
期	一三三、一〇	一三三、二〇
▲奉天國幣兌金票 貨	一〇三、四〇	一〇三、六〇
▲奉天金票兌國幣 期	九六、七〇	九六、三〇
貨	九七、三〇	九六、三〇
▲安東國幣兌金票 貨	一〇三、七〇	
期	一〇三、五〇	
▲新京國幣兌金票	一〇三、五〇	
▲公主嶺國幣兌金票		

春華醫院
院長東京醫學士 徐榮
內科 小兒科 花柳科
患聽 治療開始
(入院隨意)
大連市西崗東關街電車站旁 電話(三)一五七二番

大連汽船出帆

●開往青島上海 ▲青島丸 五月廿七日 ▲大連丸 五月廿九日 ▲奉天丸 六月一日

●開往天津(塘沽島) ▲長平丸 五月廿六日 ▲天津丸 五月廿八日 ▲天潮丸 五月三十日

●開往龍口 ▲龍平丸 五月廿六日

●開往營口 ▲山西丸 五月廿九日 ▲山東丸 六月八日

●開往基隆高雄 ▲山東丸 五月廿六日 ▲山西丸 六月五日

●開往敦賀新潟伏木 ▲河南丸 六月九日 ▲河南丸 六月三十日

●開往北鮮 ▲遼河丸 六月十九日

●開往壺蘆島 ▲濟通丸 五月三十日

●開往鎮南浦 ▲日東丸 五月廿六日

●開往安東 ▲天潮丸 五月廿五日

專屬貨客經理店 澤山兄弟商會 永和公司

阪神航路 台灣航路 乘船切符發賣所 敷島町丸二商會 大連伊勢町 ジャパンツーリストビユロ

阿波共同汽船 大連出帆

●開往芝罘威海衛仁川 ▲三十六共同丸 五月廿九日

●開往天津 ▲長山丸 六月十六日

●開往仁川鎮南浦 ▲長山丸 五月廿六日

●開往芝罘 ▲十八兵同丸 五月廿七日

●開往芝罘威海青島 ▲早隆丸 五月廿八日

大阪商船出帆

●開往門司神戶(大阪) ▲亞米利加丸 五月廿六日 ▲吉林丸 五月廿七日 ▲扶桑丸 五月廿九日 ▲西亞得爾丸 五月三十日 ▲烏拉爾丸 五月卅一日 ▲哈爾濱丸 六月一日 ▲熱河丸 六月二日 ▲貝加爾丸 六月三日 ▲特克馬丸 六月四日 ▲烏斯利丸 六月五日

●開往天津 ▲日東丸 六月二日 ▲志摩丸 六月十日 ▲朝熊丸 六月十八日

●開往橫濱 ▲朝熊丸 五月三十日 ▲日東丸 六月七日 ▲志摩丸 六月十五日

●開往紐育 ▲山陽丸 六月五日

●開往基隆高雄 ▲中華丸 五月廿八日 ▲大華丸 六月五日

日清汽船 大連出帆

●開往青上廈香廣 ▲華山丸 五月卅一日 ▲唐山丸 六月六日 ▲盧山丸 六月十八日 ▲當山丸 六月廿六日

政記輪船出帆

●開往威海衛 ▲公利號 五月廿八日

●開往芝罘 ▲永利號 五月廿八日

●開往門阪 ▲福慶號 五月廿八日

●開往龍口 ▲有利號 五月廿八日

●開往上海 ▲成利號 五月廿六日 ▲純利號 五月廿六日

三惠通行出帆

●開往仁、芝、威 ▲利通號 五月廿六日

●開往芝罘 ▲昌平丸 五月廿六日

●開往門宇尾今 ▲國照丸 五月三十日